

## DOSSIER DE DIAGNOSTICS TECHNIQUES

En application de la Loi n°2021-1104 du 22 août 2021 - art. 236 (V)

Référence : 2024-5398-COPE

Le 15/01/2024



Type de Bien : **Maison individuelle**  
Adresse : **5 impasse de calimon**  
**24620 LES EYZIES**  
Numéro de lot :  
Référence Cadastrale : **NC**

### PROPRIETAIRE

Madame COPE JULIE  
5 impasse de calimon  
24620 LES EYZIES

### DEMANDEUR

Madame COPE JULIE  
5 impasse de calimon  
24620 LES EYZIES

Date de visite : **15/01/2024**  
Opérateur de repérage : **PASQUET Jean-François**

## NOTE DE SYNTHÈSE DES CONCLUSIONS

RAPPORT N° 2024-5398-COPE

Document ne pouvant en aucun cas être annexé à un acte authentique

### INFORMATIONS GÉNÉRALES

Type de bien : <b>Maison individuelle</b>	Réf. Cadastre : <b>NC</b>
Adresse : <b>5 impasse de calimon 24620 LES EYZIES</b>	Bâti : <b>Oui</b> Mitoyenneté : <b>Non</b>
Propriétaire : <b>Madame COPE JULIE</b>	Date du permis de construire : <b>Non communiquée</b> Date de construction : <b>1970</b>

#### **CONSTAT AMIANTE :**

Dans le cadre de la mission objet du présent pré-rapport, il a été repéré des matériaux et produits contenant de l'amiante

#### **ETAT DU BATIMENT RELATIF A LA PRESENCE DE TERMITES :**

Le présent examen fait état d'absence de Termite le jour de la visite.

#### **DIAGNOSTIC DE PERFORMANCE ÉNERGETIQUE :**

Consommation conventionnelle : **223 kWh<sub>ep</sub>/m<sup>2</sup>.an**

Note : **E**

Estimation des émissions : **69 kg<sub>eqCO2</sub>/m<sup>2</sup>.an**

Note : **E**

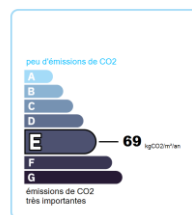
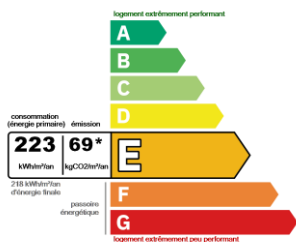

#### **DIAGNOSTIC ÉLECTRICITÉ :**

L'installation intérieure d'électricité comporte une ou des anomalies pour laquelle ou lesquelles il est recommandé d'agir afin d'éliminer les dangers qu'elle(s) présente(nt).

**Pré-Rapport de mission de repérage des matériaux et produits contenant de l'amiante pour l'établissement du constat établi à l'occasion de la vente d'un immeuble bâti**

Articles R.1334-29-7, R.1334-14, R.1334-15 et 16, R.1334-20 et 21 du Code de la Santé Publique (introduits par le Décret n°2011-629 du 3 juin 2011) ;  
Arrêtés du 12 décembre 2012 ;

**A INFORMATIONS GENERALES**

**A.1 DESIGNATION DU BATIMENT**

Nature du bâtiment : <b>Maison individuelle</b>	Escalier :
Cat. du bâtiment : <b>Habitation (Maisons individuelles)</b>	Bâtiment :
Nombre de Locaux :	Porte :
Etage :	
Numéro de Lot :	Propriété de: <b>Madame COPE JULIE</b>
Référence Cadastrale : <b>NC</b>	<b>5 impasse de calimon</b>
Date du Permis de Construire : <b>Non communiquée</b>	<b>24620 LES EYZIES</b>
Adresse : <b>5 impasse de calimon</b>	
<b>24620 LES EYZIES</b>	

**A.2 DESIGNATION DU DONNEUR D'ORDRE**

Nom : <b>Madame COPE JULIE</b>	Documents fournis :	<b>Néant</b>
Adresse : <b>5 impasse de calimon</b>	Moyens mis à disposition :	<b>Néant</b>
<b>24620 LES EYZIES</b>		
Qualité :		

**A.3 EXECUTION DE LA MISSION**

<b>Rapport N° : 2024-5398-COPE A</b>	Date d'émission du rapport :	<b>15/01/2024</b>
<b>Le repérage a été réalisé le : 15/01/2024</b>	Accompagnateur :	<b>Le propriétaire</b>
Par : <b>PASQUET Jean-François</b>	Laboratoire d'Analyses :	<b>Agence ITGA St Grégoire Bât K</b>
N° certificat de qualification : <b>C2992</b>	Adresse laboratoire :	<b>Parc d'affaires - Bât. K</b>
Date d'obtention : <b>20/12/2023</b>	Numéro d'accréditation :	<b>Espace Performance 35768</b>
Le présent rapport est établi par une personne dont les compétences sont certifiées par :	Organisme d'assurance professionnelle :	<b>SAINT-GRÉGOIRE CEDEX 1-5970</b>
<b>LCC QUALIXPERT</b>	Adresse assurance :	<b>AXA FRANCE IARD</b>
<b>17 Rue Borrel</b>	N° de contrat d'assurance :	<b>313 terrasses de l'Arche</b>
<b>LCC</b>	Date de validité :	<b>92000 NANTERRE</b>
<b>81100 CASTRES</b>		<b>6930372704</b>
Date de commande : 12/01/2024		<b>31/12/2024</b>

**B CACHET DU DIAGNOSTIQUEUR**

Signature et Cachet de l'entreprise	<b>Date d'établissement du rapport :</b>
	Fait à <b>PÉRIGUEUX</b> le <b>15/01/2024</b>
	Cabinet : <b>SEGUIER - EXPERTIMMO</b>
	Nom du responsable : <b>MESTRE Jean Philippe</b>
	Nom du diagnostiqueur : <b>PASQUET Jean-François</b>

*Le présent rapport ne peut être reproduit que dans son intégralité, et avec l'accord écrit de son signataire.*

**C SOMMAIRE**

<b>INFORMATIONS GENERALES.....</b>	<b>1</b>
DESIGNATION DU BATIMENT.....	1
DESIGNATION DU DONNEUR D'ORDRE.....	1
EXECUTION DE LA MISSION.....	1
<b>CACHET DU DIAGNOSTIQUEUR.....</b>	<b>1</b>
<b>SOMMAIRE.....</b>	<b>2</b>
<b>CONCLUSION(S).....</b>	<b>3</b>
LISTE DES LOCAUX NON VISITES ET JUSTIFICATION.....	3
LISTE DES ELEMENTS NON INSPECTES ET JUSTIFICATION.....	3
<b>PROGRAMME DE REPERAGE.....</b>	<b>4</b>
LISTE A DE L'ANNEXE 13-9 DU CODE DE LA SANTE PUBLIQUE (ART R.1334-20).....	4
LISTE B DE L'ANNEXE 13-9 DU CODE DE LA SANTE PUBLIQUE (ART R.1334-21).....	4
<b>CONDITIONS DE REALISATION DU REPERAGE.....</b>	<b>5</b>
<b>RAPPORTS PRECEDENTS.....</b>	<b>5</b>
<b>RESULTATS DETAILLES DU REPERAGE.....</b>	<b>5</b>
LISTE DES PIECES VISITEES/NON VISITEES ET JUSTIFICATION.....	6
DESCRIPTION DES REVETEMENTS EN PLACE AU JOUR DE LA VISITE.....	9
LA LISTE DES MATERIAUX OU PRODUITS CONTENANT DE L'AMIANTE, SUR DECISION DE L'OPERATEUR.....	12
LA LISTE DES MATERIAUX OU PRODUITS CONTENANT DE L'AMIANTE, APRES ANALYSE.....	12
LA LISTE DES MATERIAUX SUSCEPTIBLES DE CONTENIR DE L'AMIANTE, MAIS N'EN CONTENANT PAS.....	12
RESULTATS HORS CHAMP D'INVESTIGATION (MATERIAUX NON VISES PAR LA LISTE A OU LA LISTE B DE L'ANNEXE 13/9 DU CODE DE LA SANTE PUBLIQUE).....	12
COMMENTAIRES.....	12
<b>ELEMENTS D'INFORMATION.....</b>	<b>13</b>
<b>ANNEXE 1 – CROQUIS.....</b>	<b>14</b>
<b>ANNEXE 2 – ETAT DE CONSERVATION DES MATERIAUX ET PRODUITS.....</b>	<b>21</b>
<b>ANNEXE 3 – RECOMMANDATIONS GÉNÉRALES DE SÉCURITÉ.....</b>	<b>23</b>
<b>ATTESTATION(S).....</b>	<b>25</b>

## D CONCLUSION(S)

Dans le cadre de la mission objet du présent pré-rapport, il a été repéré des matériaux et produits contenant de l'amiante

Dans le cadre de la mission décrit en tête de rapport, il a été repéré des matériaux et produits contenant de l'amiante :

N° Local	Local	Etage	Elément	Zone	Matériau / Produit	Liste	Critère(s) ayant permis de conclure	Etat de dégradation	Photo
24	Jardin	RDC	Sol	Sol	Conduits	B	Jugement personnel	Matériaux non dégradés	

Il est nécessaire d'avertir de la présence d'amiante toute personne pouvant intervenir sur ou à proximité des matériaux et produits concernés ou de ceux les recouvrant ou les protégeant

### → Recommandation(s) au propriétaire

#### EP - Evaluation périodique

N° Local	Local	Etage	Elément	Zone	Matériau / Produit
24	Jardin	RDC	Sol	Sol	Conduits

#### Liste des locaux non visités et justification

Aucun

#### Liste des éléments non inspectés et justification

N° Local	Local	Etage	Elément	Zone	Justification
1	Entrée	RDC	Plafond	Plafond	Plénum non contrôlé : Inaccessible sans dégradation
3	Cuisine n°1	RDC	Mur	A, B, C, D	Conduits de ventilation non contrôlés : Grilles scellées
			Plafond	Plafond	Plénum non contrôlé : Inaccessible sans dégradation
4	Pièce à vivre	RDC	Mur	A, B, C, D	Conduit d'évacuation des fumées non contrôlé : inaccessible
			Plafond	Plafond	Plénum non contrôlé : Inaccessible sans dégradation
5	Chambre n°1	RDC	Plafond	Plafond	Plénum non contrôlé : Inaccessible sans dégradation
6	WC	RDC	Plafond	Plafond	Plénum non contrôlé : Inaccessible sans dégradation
7	Salle de Bains	RDC	Mur	A, B, C, D	Conduits de ventilation non contrôlés : Grilles scellées
			Plafond	Plafond	Plénum non contrôlé : Inaccessible sans dégradation
8	Chambre n°2	RDC	Plafond	Plafond	Plénum non contrôlé : Inaccessible sans dégradation
9	Chambre n°3	RDC	Plafond	Plafond	Plénum non contrôlé : Inaccessible sans dégradation
16	Cuisine n°2	RDC	Plafond	Plafond	Plénum non contrôlé : Inaccessible sans dégradation
17	Dégagement	RDC	Plafond	Plafond	Plénum non contrôlé : Inaccessible sans dégradation
18	Salle d'eau/WC	RDC	Plafond	Plafond	Plénum non contrôlé : Inaccessible sans dégradation
19	Chambre n°4	RDC	Plafond	Plafond	Plénum non contrôlé : Inaccessible sans dégradation

La mission décrite sur la page de couverture du rapport n'a pu être menée à son terme : des investigations complémentaires devront être réalisées.

Les obligations réglementaires du propriétaire prévues aux articles R. 1334-15 à R. 1334-18 du code de la santé publique ne sont pas remplies conformément aux dispositions de l'article 3 des arrêtés du 12 décembre 2012

## E PROGRAMME DE REPERAGE

La mission porte sur le repérage de l'amiante dans les éléments suivants (liste A et liste B de l'annexe 13-9 du code de la santé publique) :

### Liste A de l'annexe 13-9 du code de la santé publique (Art R.1334-20)

COMPOSANT À SONDER OU À VÉRIFIER
Flocages
Calorifugeages
Faux plafonds

L'opérateur communiquera au préfet les rapports de repérage de certains établissements dans lesquels il a identifié des matériaux de la liste A contenant de l'amiante dégradés, qui nécessitent des travaux de retrait ou confinement ou une surveillance périodique avec mesure d'empoussièrement. Cette disposition a pour objectif de mettre à la disposition des préfets toutes les informations utiles pour suivre ces travaux à venir et le respect des délais. Parallèlement, le propriétaire transmettra au préfet un calendrier de travaux et une information sur les mesures conservatoires mises en œuvre dans l'attente des travaux. Ces transmissions doivent également permettre au préfet d'être en capacité de répondre aux cas d'urgence (L.1334-16)

### Liste B de l'annexe 13-9 du code de la santé publique ( Art R.1334-21)

COMPOSANT DE LA CONSTRUCTION	PARTIE DU COMPOSANT À VÉRIFIER OU À SONDER
<b>1. Parois verticales intérieures</b>	
Murs et cloisons « en dur » et poteaux (périphériques et intérieurs). Cloisons (légères et préfabriquées), gaines et coffres.	Enduits projetés, revêtements durs (plaques menuiserie, amiante-ciment) et entourages de poteaux (carton, amiante-ciment, matériau sandwich, carton + plâtre), coffrage perdu. Enduits projetés, panneaux de cloisons.
<b>2. Planchers et plafonds</b>	
Plafonds, poutres et charpentes, gaines et coffres. Planchers.	Enduits projetés, panneaux collés ou vissés. Dalles de sol
<b>3. Conduits, canalisations et équipements intérieurs</b>	
Conduits de fluides (air, eau, autres fluides...) Clapets/volets coupe-feu Portes coupe-feu. Vide-ordures.	Conduits, enveloppes de calorifuges. Clapets, volets, rebouchage. Joints (tresses, bandes). Conduits.
<b>4. Eléments extérieurs</b>	
Toitures. Bardages et façades légères. Conduits en toiture et façade.	Plaques, ardoises, accessoires de couverture (composites, fibres-ciment), bardeaux bitumineux. Plaques, ardoises, panneaux (composites, fibres-ciment). Conduits en amiante-ciment : eaux pluviales, eaux usées, conduits de fumée.

## F CONDITIONS DE REALISATION DU REPERAGE

Date du repérage : 15/01/2024

Le repérage a pour objectif une recherche et un constat de la présence de matériaux ou produits contenant de l'amiante selon la liste citée au programme de repérage.

Conditions spécifiques du repérage :

Ce repérage est limité aux matériaux accessibles sans travaux destructifs c'est-à-dire n'entraînant pas de réparation, remise en état ou ajout de matériau ou ne faisant pas perdre sa fonction au matériau.

En conséquence, les revêtements et doublages (des plafonds, murs, sols ou conduits) qui pourraient recouvrir des matériaux susceptibles de contenir de l'amiante ne peuvent pas être déposés ou détruits.

Procédures de prélèvement :

Les prélèvements sur des matériaux ou produits susceptibles de contenir de l'amiante sont réalisés en vertu des dispositions du Code du Travail.

Le matériel de prélèvement est adapté à l'opération à réaliser afin de générer le minimum de poussières. Dans le cas où une émission de poussières est prévisible, le matériau ou produit est mouillé à l'eau à l'endroit du prélèvement (sauf risque électrique) et, si nécessaire, une protection est mise en place au sol ; de même, le point de prélèvement est stabilisé après l'opération (pulvérisation de vernis ou de laque, par exemple).

Pour chaque prélèvement, des outils propres et des gants à usage unique sont utilisés afin d'éliminer tout risque de contamination croisée. Dans tous les cas, les équipements de protection individuelle sont à usage unique.

L'accès à la zone à risque (sphère de 1 à 2 mètres autour du point de prélèvement) est interdit pendant l'opération. Si l'accompagnateur doit s'y tenir, il porte les mêmes équipements de protection individuelle que l'opérateur de repérage.

L'échantillon est immédiatement conditionné, après son prélèvement, dans un double emballage individuel étanche.

Les informations sur toutes les conditions existantes au moment du prélèvement susceptibles d'influencer l'interprétation des résultats des analyses (environnement du matériau, contamination éventuelle, etc.) seront, le cas échéant, mentionnées dans la fiche d'identification et de cotation en annexe.

Liste des écarts, adjonctions ou suppression d'information de la norme NFX 46-020 - Août 2017 :

Sens du repérage pour évaluer un local :

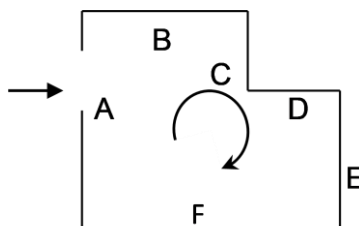

## G RAPPORTS PRECEDENTS

Aucun rapport précédemment réalisé ne nous a été fourni.













## H RESULTATS DETAILLES DU REPERAGE







## LISTE DES PIECES VISITEES/NON VISITEES ET JUSTIFICATION

N°	Local / partie d'immeuble	Etage	Visitée	Justification
1	Entrée 	RDC	OUI	
2	Escalier n°1 	RDC	OUI	
3	Cuisine n°1 	RDC	OUI	
4	Pièce à vivre 	RDC	OUI	
5	Chambre n°1 	RDC	OUI	
6	WC 	RDC	OUI	
7	Salle de Bains 	RDC	OUI	
8	Chambre n°2 	RDC	OUI	
9	Chambre n°3 	RDC	OUI	
10	Vide-sanitaire 	1er SS	OUI	
11	Terrasse 	RDC	OUI	



N°	Local / partie d'immeuble	Etage	Visitée	Justification
12	Chaufferie 	RDC	OUI	
13	Garage 	RDC	OUI	
14	Remise 	RDC	OUI	
15	étable 	RDC	OUI	
16	Cuisine n°2 	RDC	OUI	
17	Dégagement 	RDC	OUI	
18	Salle d'eau/WC 	RDC	OUI	
19	Chambre n°4 	RDC	OUI	
20	Moulin 	RDC	OUI	
21	Escalier n°2 	RDC	OUI	
22	Débarras 	RDC	OUI	
23	Séchoir à tabac 	RDC	OUI	

N°	Local / partie d'immeuble	Etage	Visitée	Justification
				
24	Jardin 	RDC	OUI	
25	Abri 	RDC	OUI	
26	Combles non ammenagé n°1 	1er	OUI	
27	Combles non ammenagé n°2 	1er	OUI	
28	Chambre n°5	1er	OUI	

DESCRIPTION DES REVETEMENTS EN PLACE AU JOUR DE LA VISITE					
N° Local	Local / Partie d'immeuble	Etage	Elément	Zone	Revêtement
1	Entrée	RDC	Mur	A, B, C, D	Plâtre - Papier peint
			Plafond	Plafond	Plâtre - Peinture
			Porte - Dormant et ouvrant intérieurs	A	Bois - Peinture
			Porte - Embrasure	A	Bois - Peinture
			Plinthes	Toutes zones	Béton - Carrelage
2	Escalier n°1	RDC	Crémaillère	A	Bois - Vernis
			Main-courante	A	Bois - Vernis
			Ensemble des balustres	A	Bois - Vernis
			Ensemble des contre-marches	A	Bois - Vernis
			Ensemble des marches	A	Bois - Vernis
			Limon	A	Bois - Vernis
3	Cuisine n°1	RDC	Mur	A, B, C, D	Plâtre - Papier peint
			Plafond	Plafond	Plâtre - Peinture
			Porte - Dormant et ouvrant intérieurs	A	Bois - Peinture
			Porte - Embrasure	A	Bois - Peinture
			Plinthes	Toutes zones	Béton - Carrelage
			Fenêtre - Dormant et ouvrant extérieurs	B	Bois - Peinture
			Fenêtre - Dormant et ouvrant intérieurs	B	Bois - Peinture
Fenêtre - Volets	B	Bois - Peinture			
4	Pièce à vivre	RDC	Mur	A, B, C, D	Plâtre - Papier peint
			Plafond	Plafond	Plâtre - Peinture
			Porte - Dormant et ouvrant intérieurs	A	Bois - Peinture
			Porte - Embrasure	A	Bois - Peinture
			Plinthes	Toutes zones	Bois - Peinture
			Fenêtre n°1 - Dormant et ouvrant extérieurs	B et C	Bois - Peinture
			Fenêtre n°1 - Dormant et ouvrant intérieurs	B et C	Bois - Peinture
			Fenêtre n°1 - Volets	B et C	Bois - Peinture
			Fenêtre n°2 - Dormant et ouvrant extérieurs	D	Bois - Peinture
			Fenêtre n°2 - Dormant et ouvrant intérieurs	D	Bois - Peinture
Fenêtre n°2 - Volets	D	Bois - Peinture			
5	Chambre n°1	RDC	Mur	A, B, C, D	Plâtre - Papier peint
			Plafond	Plafond	Plâtre - Peinture
			Porte - Dormant et ouvrant intérieurs	A	Bois - Peinture
			Porte - Embrasure	A	Bois - Peinture
			Plinthes	Toutes zones	Bois - Peinture
			Plancher	Sol	Béton - Moquette
			Fenêtre - Dormant et ouvrant extérieurs	D	Bois - Peinture
			Fenêtre - Dormant et ouvrant intérieurs	D	Bois - Peinture
Fenêtre - Volets	D	Bois - Peinture			
6	WC	RDC	Mur	A, B, C, D	Plâtre - Papier peint
			Plafond	Plafond	Plâtre - Peinture
			Porte - Dormant et ouvrant intérieurs	A	Bois - Peinture
			Porte - Embrasure	A	Bois - Peinture
			Fenêtre - Dormant et ouvrant extérieurs	C	Bois - Peinture
			Fenêtre - Dormant et ouvrant intérieurs	C	Bois - Peinture
7	Salle de Bains	RDC	Mur	A, B, C, D	Plâtre - Faïence / Peinture
			Plinthes	Toutes zones	Plâtre - Carrelage
			Plafond	Plafond	Plâtre - Peinture
			Plancher	Sol	Béton - Carrelage
			Porte - Dormant et ouvrant intérieurs	A	Bois - Peinture

N° Local	Local / Partie d'immeuble	Etage	Elément	Zone	Revêtement
			Porte - Embrasure	A	Bois - Peinture
			Fenêtre - Dormant et ouvrant extérieurs	C	Bois - Peinture
			Fenêtre - Dormant et ouvrant intérieurs	C	Bois - Peinture
8	Chambre n°2	RDC	Mur	A, B, C, D	Plâtre - Papier peint
			Porte - Dormant et ouvrant intérieurs	A	Bois - Peinture
			Porte - Embrasure	A	Bois - Peinture
			Fenêtre - Dormant et ouvrant extérieurs	D	Bois - Peinture
			Fenêtre - Dormant et ouvrant intérieurs	D	Bois - Peinture
			Fenêtre - Volets	D	Bois - Peinture
			Plafond	Plafond	Plâtre - Peinture
			Plancher	Sol	Béton - Moquette
			Plinthes	Toutes zones	Bois - Peinture
9	Chambre n°3	RDC	Mur	A, B, C, D	Plâtre - Papier peint
			Porte - Dormant et ouvrant intérieurs	A	Bois - Peinture
			Porte - Embrasure	A	Bois - Peinture
			Fenêtre - Dormant et ouvrant extérieurs	D	Bois - Peinture
			Fenêtre - Dormant et ouvrant intérieurs	D	Bois - Peinture
			Fenêtre - Volets	D	Bois - Peinture
			Plafond	Plafond	Plâtre - Peinture
			Plancher	Sol	Béton - Moquette
			Plinthes	Toutes zones	Bois - Peinture
10	Vide-sanitaire	1er SS	Mur	A, B, C, D	Parpaing
			Plafond	Plafond	Brique -
			Plancher	Sol	Terre -
11	Terrasse	RDC	Mur	A, B, C, D	Béton - Crépi
			Plafond	Plafond	Bois -
			Plancher	Sol	Béton - Pierre
			Porte - Dormant et ouvrant intérieurs	A	Bois - Peinture
			Porte - Embrasure	A	Plâtre - Peinture
12	Chaufferie	RDC	Mur	A, B, C, D	Béton - Crépi
			Plafond	Plafond	Brique -
			Plancher	Sol	Béton -
			Porte - Dormant et ouvrant intérieurs	A	Métal - Peinture
			Porte - Embrasure	A	Métal - Peinture
13	Garage	RDC	Mur	A, B, C, D	Béton - Crépi
			Porte - Dormant et ouvrant intérieurs	A	Métal - Peinture
			Porte - Embrasure	A	Métal - Peinture
			Plafond	Plafond	Brique -
			Plancher	Sol	Béton -
14	Remise	RDC	Mur	A, B, C, D	Béton - Crépi
			Porte - Dormant et ouvrant intérieurs	A	Métal - Peinture
			Porte - Embrasure	A	Métal - Peinture
			Plancher	Sol	Béton -
15	étable	RDC	Mur	A, B, C, D	Pierres
			Plafond	Plafond	Bois -
			Plancher	Sol	Terre -
			Porte - Dormant et ouvrant intérieurs	A	Bois - Peinture
			Porte - Embrasure	A	Bois - Peinture
16	Cuisine n°2	RDC	Mur	A, B, C, D	Plâtre - Peinture
			Plinthes	Toutes zones	Bois - Peinture
			Plafond	Plafond	Plâtre - Peinture
			Plancher	Sol	Béton - Parquet flottant
			Porte - Dormant et ouvrant intérieurs	A	Bois - Peinture

N° Local	Local / Partie d'immeuble	Etage	Elément	Zone	Revêtement
			Porte - Embrasure	A	Bois - Peinture
			Fenêtre - Dormant et ouvrant extérieurs	C et D	Bois - Peinture
			Fenêtre - Dormant et ouvrant intérieurs	C et D	Bois - Peinture
			Fenêtre - Volets	C et D	Bois - Peinture
17	Dégagement	RDC	Mur	A, B, C, D	Plâtre - Peinture
			Plinthes	Toutes zones	Bois - Peinture
			Plafond	Plafond	Plâtre - Peinture
			Plancher	Sol	Béton - Parquet flottant
18	Salle d'eau/WC	RDC	Mur	A, B, C, D	Plâtre - Faïence / Peinture
			Plafond	Plafond	Plâtre - Peinture
			Plancher	Sol	Béton - Carrelage
			Porte - Dormant et ouvrant intérieurs	A	Bois - Peinture
19	Chambre n°4	RDC	Porte - Embrasure	A	Bois - Peinture
			Mur	A, C	Plâtre - Papier peint
			Mur	B, D	Plâtre - Peinture
			Porte - Dormant et ouvrant intérieurs	A	Bois - Peinture
			Porte - Embrasure	A	Bois - Peinture
			Plafond	Plafond	Plâtre - Peinture
			Plancher	Sol	Béton - Parquet flottant
			Plinthes	Toutes zones	Bois - Peinture
			Fenêtre - Dormant et ouvrant extérieurs	B	Bois - Peinture
			Fenêtre - Dormant et ouvrant intérieurs	B	Bois - Peinture
20	Moulin	RDC	Fenêtre - Volets	B	Bois - Peinture
			Mur	A, B, C, D	Pierres
			Plafond	Plafond	Bois -
			Plancher	Sol	Terre -
21	Escalier n°2	RDC	Porte - Dormant et ouvrant intérieurs	A	Bois - Peinture
			Porte - Embrasure	A	Bois - Peinture
			Crémaillère	B	Bois - Vernis
			Main-courante	B	Bois - Vernis
			Ensemble des balustres	B	Bois - Vernis
			Ensemble des contre-marches	B	Bois - Vernis
22	Débarras	RDC	Ensemble des marches	B	Bois - Vernis
			Limon	B	Bois - Vernis
23	Séchoir à tabac	RDC	Mur	A, B, C, D	Pierres
			Plancher	Sol	Terre -
			Mur	A, B, C, D	Bois
25	Abri	RDC	Plancher	Sol	Béton -
			Porte - Dormant et ouvrant intérieurs	A	Bois - Peinture
			Porte - Embrasure	A	Bois - Peinture
			Mur	A, B, C, D	Pierres
26	Combles non aménagé n°1	1er	Plancher	Sol	Béton -
			Porte - Dormant et ouvrant intérieurs	A	Bois - Peinture
			Porte - Embrasure	A	Bois - Peinture
			Mur	A, B, C, D	Brique
27	Combles non aménagé n°2	1er	Plancher	Sol	Isolation -
			Porte - Dormant et ouvrant intérieurs	A	Bois - Peinture
			Porte - Embrasure	A	Bois - Peinture
			Mur	A, B, C, D	Pierres
28	Chambre n°5	1er	Plancher	Sol	Brique -
			Porte - Dormant et ouvrant intérieurs	A	Bois - Peinture
			Porte - Embrasure	A	Bois - Peinture
			Mur	A, B, C, D	Plâtre - Peinture

N° Local	Local / Partie d'immeuble	Etage	Elément	Zone	Revêtement
			intérieurs		
			Porte - Embrasure	A	Bois - Peinture
			Fenêtre - Dormant et ouvrant extérieurs	C et D	Bois - Peinture
			Fenêtre - Dormant et ouvrant intérieurs	C et D	Bois - Peinture
			Fenêtre - Volets	C et D	Bois - Peinture

### LA LISTE DES MATERIAUX OU PRODUITS CONTENANT DE L'AMIANTE, SUR DECISION DE L'OPERATEUR

N° Local	Local / Partie d'immeuble	Etage	Elément	Zone	Matériau / Produit	Liste	Présence	Critère(s) ayant permis de conclure	Etat de dégradation	Obligation / Préconisation
24	Jardin	RDC	Sol	Sol	Conduits	B	A	Jugement personnel	MND	EP

### LA LISTE DES MATERIAUX OU PRODUITS CONTENANT DE L'AMIANTE, APRES ANALYSE

Néant

### LA LISTE DES MATERIAUX SUSCEPTIBLES DE CONTENIR DE L'AMIANTE, MAIS N'EN CONTENANT PAS.

Néant

### RESULTATS HORS CHAMP D'INVESTIGATION (matériaux non visés par la liste A ou la liste B de l'annexe 13/9 du code de la santé publique)

N° Local	Local / partie d'immeuble	Etage	Elément	Zone	Matériau / Produit	Critère(s) ayant permis de conclure	Présence	Etat de dégradation	Préconisation
1	Entrée	RDC	Plancher	Sol	Béton - Carrelage				
3	Cuisine n°1	RDC	Plancher	Sol	Béton - Carrelage				
4	Pièce à vivre	RDC	Plancher	Sol	Béton - Carrelage				
6	WC	RDC	Plancher	Sol	Béton - Carrelage				

### LEGENDE

<b>Présence</b>	<b>A</b> : Amiante	<b>N</b> : Non Amianté	<b>a?</b> : Probabilité de présence d'Amiante		
<b>Etat de dégradation des Matériaux</b>	<b>F, C, FP</b>	<b>BE</b> : Bon état	<b>DL</b> : Dégradations locales	<b>ME</b> : Mauvais état	
	<b>Autres matériaux</b>	<b>MND</b> : Matériau(x) non dégradé(s)		<b>MD</b> : Matériau(x) dégradé(s)	
<b>Obligation matériaux de type Flocage, calorifugeage ou faux-plafond</b> (résultat de la grille d'évaluation)	<b>1</b> Faire réaliser une évaluation périodique de l'état de conservation				
	<b>2</b> Faire réaliser une surveillance du niveau d'empoussièrement				
	<b>3</b> Faire réaliser des travaux de retrait ou de confinement				
<b>Recommandations des autres matériaux et produits.</b> (résultat de la grille d'évaluation)	<b>EP</b> Evaluation périodique				
	<b>AC1</b> Action corrective de premier niveau				
	<b>AC2</b> Action corrective de second niveau				

### COMMENTAIRES

Néant

Grilles scellées, conduits non vérifiable

Doublage des sols, murs et plafonds : Supports non contrôlés, inaccessibles sans dégradation

## « Evaluation périodique »

Lorsque le type de matériau ou produit concerné contenant de l'amiante, la nature et l'étendue des dégradations qu'il présente et l'évaluation du risque de dégradation ne conduisent pas à conclure à la nécessité d'une action de protection immédiate sur le matériau ou produit.

**Cette évaluation périodique consiste à :**

- a) contrôler périodiquement que l'état de dégradation des matériaux et produits concernés ne s'aggrave pas, et, le cas échéant, que leur protection demeure en bon état de conservation ;
- b) rechercher, le cas échéant, les causes de dégradation et prendre les mesures appropriées pour les supprimer.

## I ELEMENTS D'INFORMATION

Les maladies liées à l'amiante sont provoquées par l'inhalation des fibres. Toutes les variétés d'amiante sont classées comme substances cancérigènes avérées pour l'homme. L'inhalation de fibres d'amiante est à l'origine de cancers (mésothéliomes, cancers broncho-pulmonaires), et d'autres pathologies non cancéreuses (épanchements pleuraux, plaques pleurales).

L'identification des matériaux et produits contenant de l'amiante est un préalable à l'évaluation et à la prévention des risques liés à l'amiante. Elle doit être complétée par la définition et la mise en œuvre de mesures de gestion adaptées et proportionnées pour limiter l'exposition des occupants présents temporairement ou de façon permanente dans l'immeuble. L'information des occupants présents temporairement ou de façon permanente est un préalable essentiel à la prévention du risque d'exposition à l'amiante.

Il convient donc de veiller au maintien du bon état de conservation des matériaux et produits contenant de l'amiante afin de remédier au plus tôt aux situations d'usure anormale ou de dégradation.

Il conviendra de limiter autant que possible les interventions sur les matériaux et produits contenant de l'amiante qui ont été repérés et de faire appel aux professionnels qualifiés notamment dans le cas de retrait ou de confinement de ce type de matériau ou produit.

Enfin, les déchets contenant de l'amiante doivent être éliminés dans des conditions strictes, renseignez-vous auprès de votre mairie ou votre préfecture. Pour connaître les centres d'élimination près de chez vous consultez la base de données «déchets» gérée par l'ADEME directement accessible sur le site Internet [www.sinoe.org](http://www.sinoe.org)



## ANNEXE 1 – CROQUIS

PLANCHE DE REPERAGE USUEL			
N° dossier :	2024-5398-COPE		Adresse de l'immeuble : 5 impasse de calimon 24620 LES EYZIES
N° planche :	1/7	Version : 0	
Origine du plan :	Cabinet de diagnostics		Bâtiment – Niveau : S/SOL

Vide-sanitaire

PLANCHE DE REPERAGE USUEL			Adresse de l'immeuble : 5 impasse de calimon 24620 LES EYZIES		
N° dossier :	2024-5398-COPE				
N° planche :	2/7	Version :	0	Type :	Croquis
Origine du plan :	Cabinet de diagnostics		Bâtiment – Niveau :	RDC	



PLANCHE DE REPERAGE USUEL			
N° dossier : 2024-5398-COPE		Adresse de l'immeuble : 5 impasse de calimon 24620 LES EYZIES	
N° planche : 3/7	Version : 0	Type : Croquis	
Origine du plan : Cabinet de diagnostics		Bâtiment – Niveau :	RDC



PLANCHE DE REPERAGE USUEL			
N° dossier :	2024-5398-COPE		Adresse de l'immeuble : 5 impasse de calimon 24620 LES EYZIES
N° planche :	4/7	Version : 0	
Origine du plan :	Cabinet de diagnostics		Bâtiment – Niveau : RDC

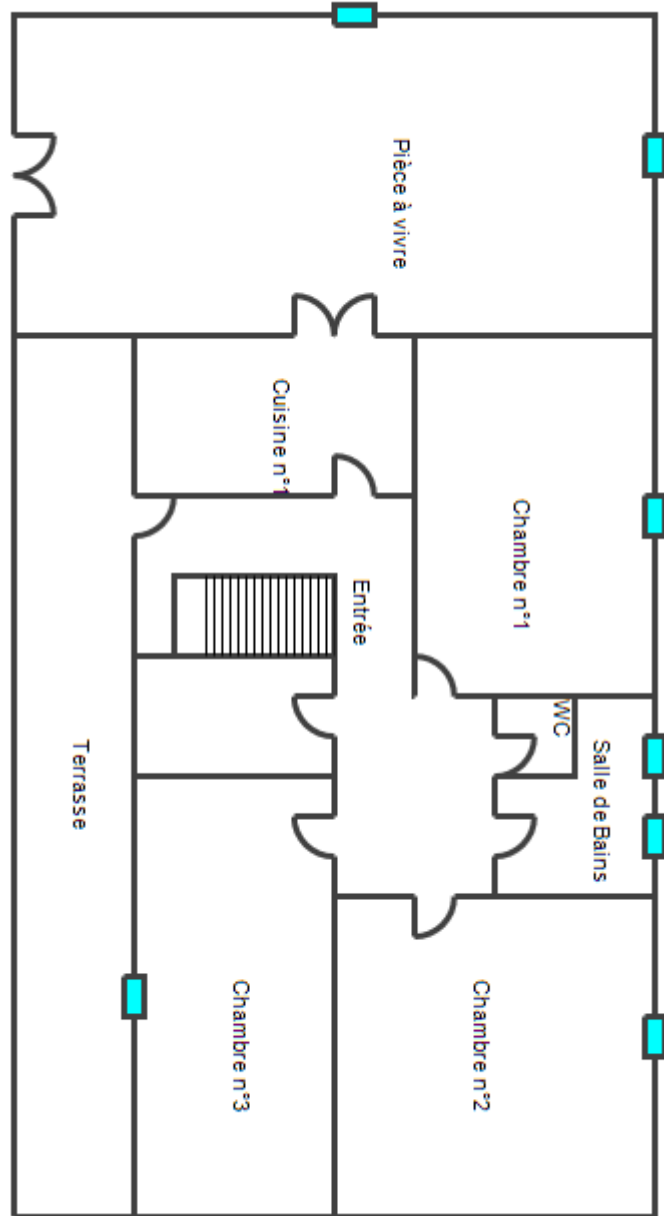

PLANCHE DE REPERAGE USUEL			
N° dossier : 2024-5398-COPE		Adresse de l'immeuble : 5 impasse de calimon 24620 LES EYZIES	
N° planche : 5/7	Version : 0	Type : Croquis	
Origine du plan : Cabinet de diagnostics		Bâtiment – Niveau :	RDC

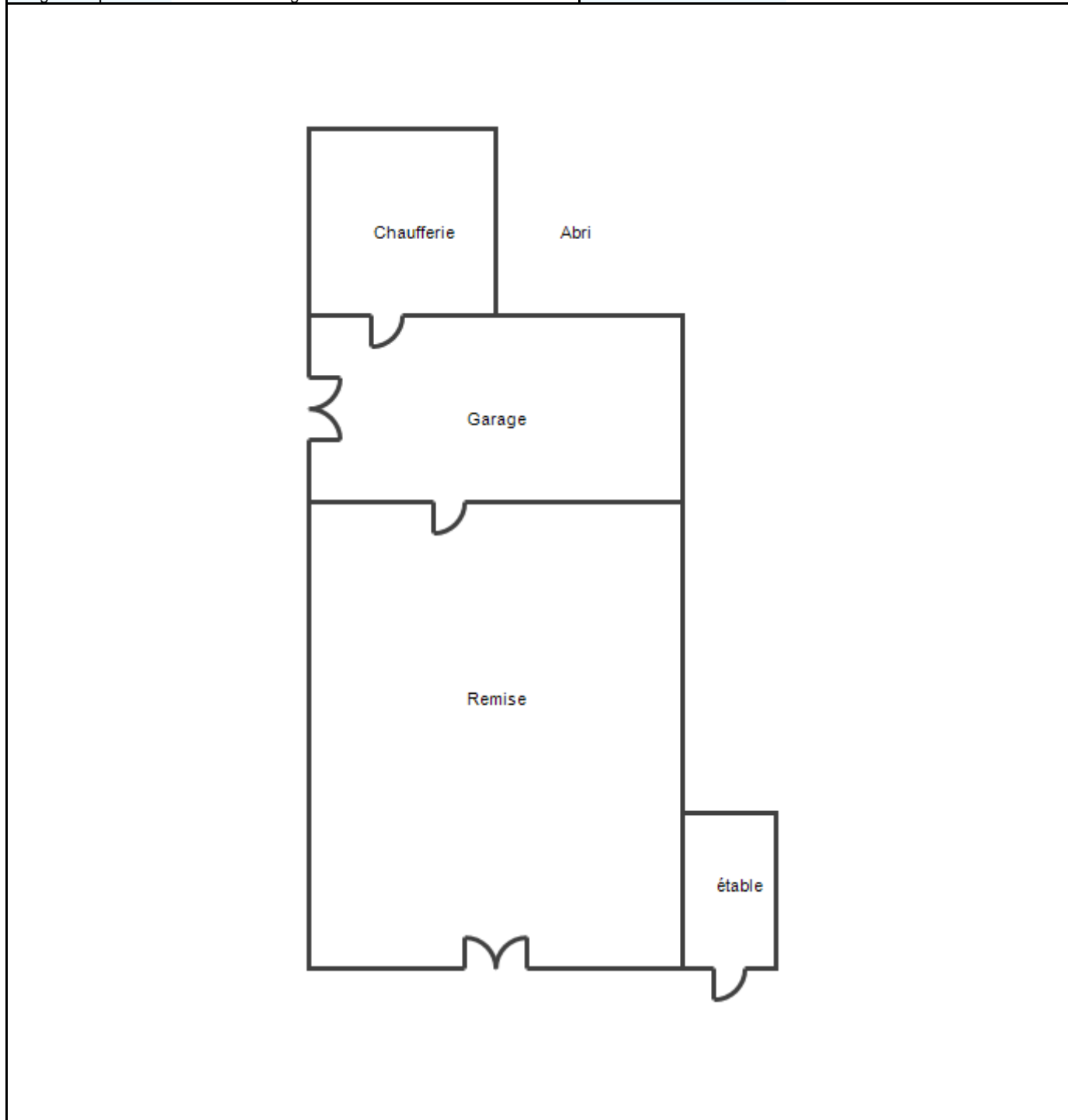

PLANCHE DE REPERAGE USUEL			
N° dossier : 2024-5398-COPE		Adresse de l'immeuble : 5 impasse de calimon 24620 LES EYZIES	
N° planche : 6/7	Version : 0	Type : Croquis	
Origine du plan : Cabinet de diagnostics		Bâtiment – Niveau :	1er étage

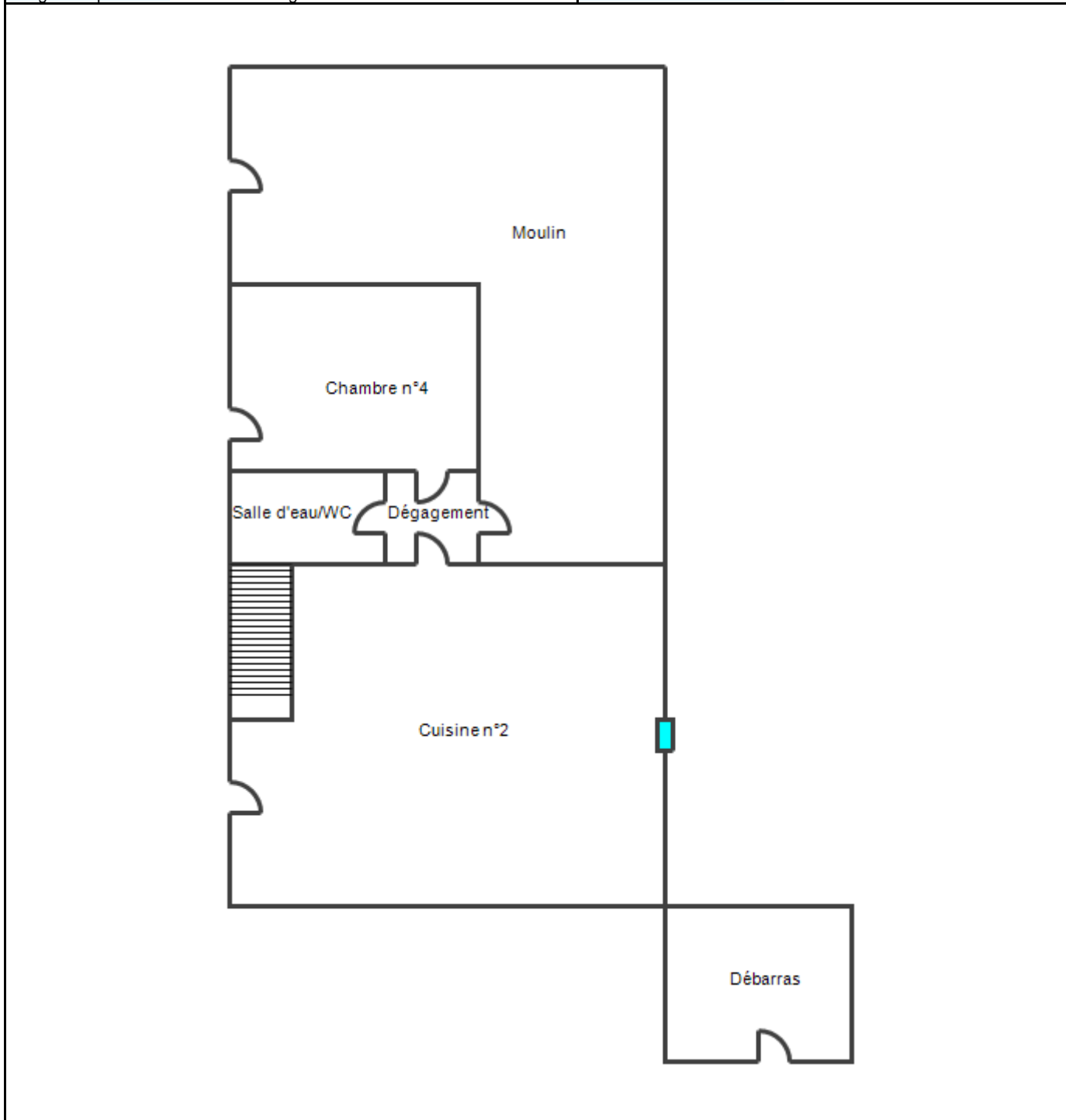

PLANCHE DE REPERAGE USUEL			
N° dossier : 2024-5398-COPE		Adresse de l'immeuble : 5 impasse de calimon 24620 LES EYZIES	
N° planche : 7/7	Version : 0	Type : Croquis	
Origine du plan : Cabinet de diagnostics		Bâtiment – Niveau :	1er étage



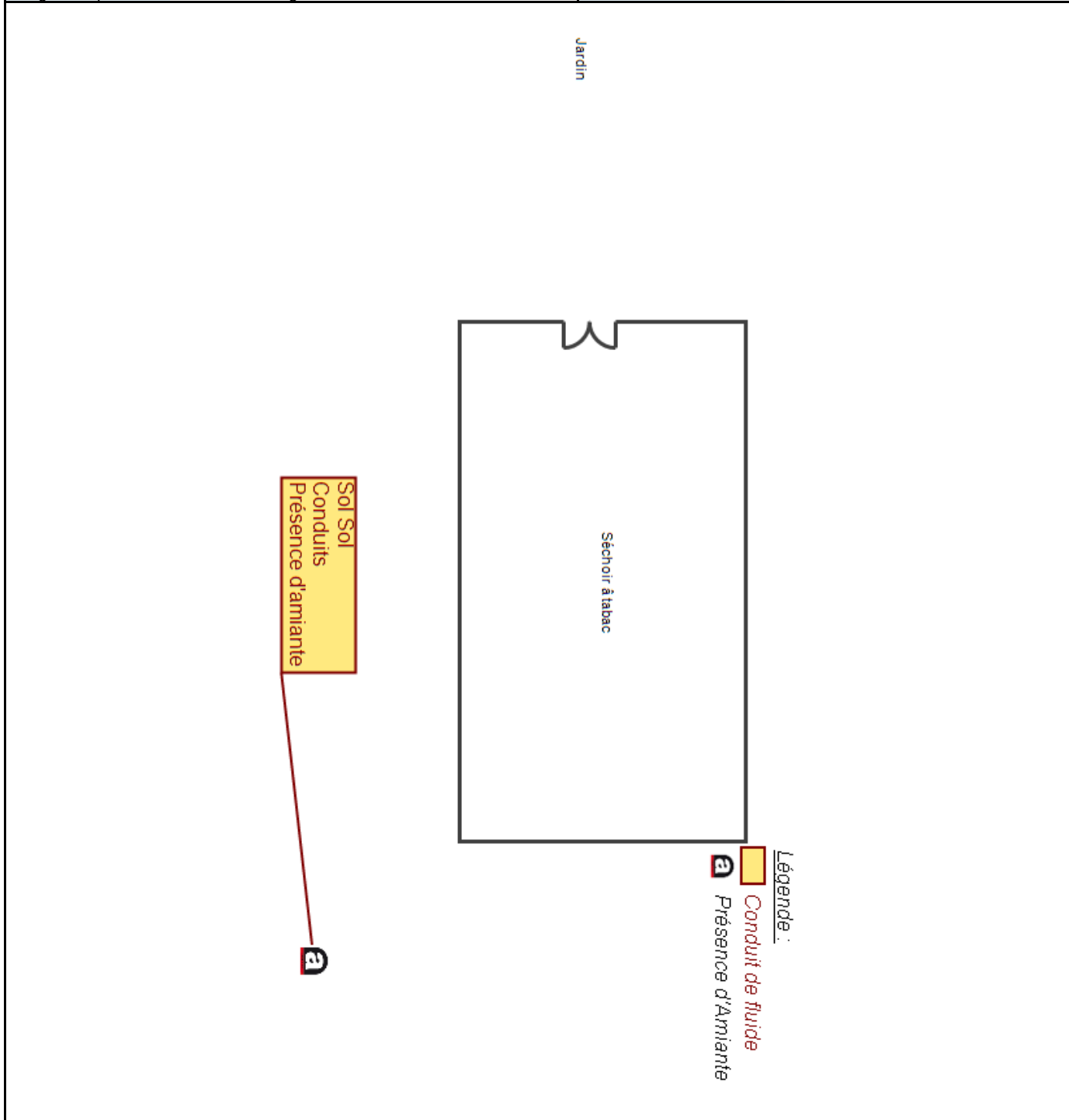

**ANNEXE 2 – ETAT DE CONSERVATION DES MATERIAUX ET PRODUITS**

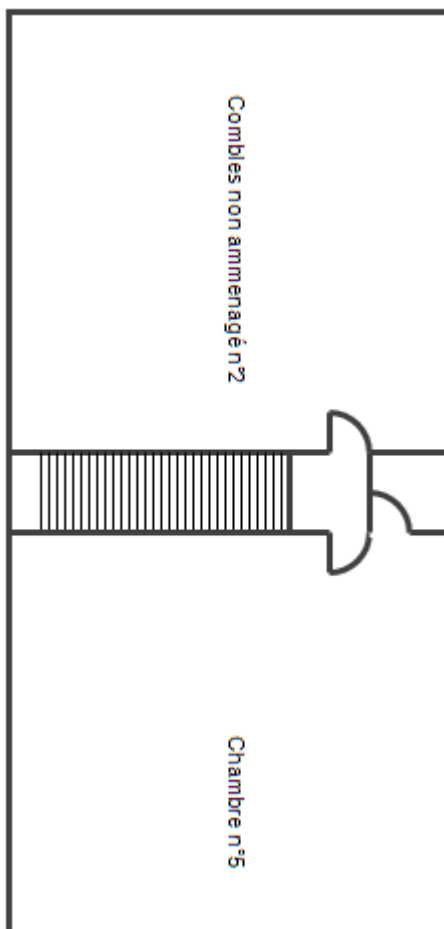
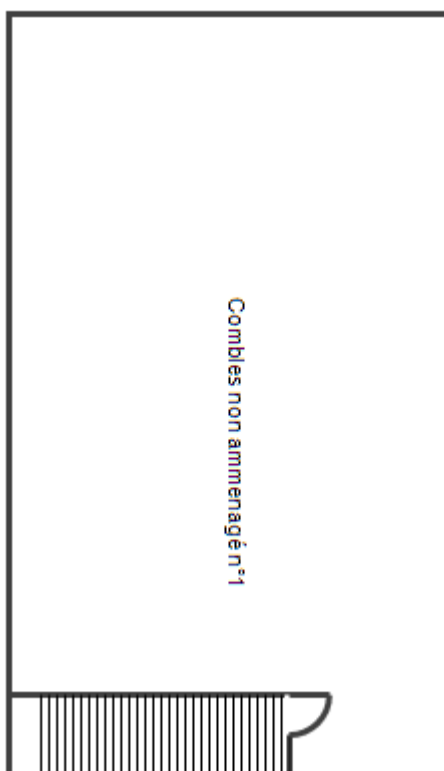
**EVALUATION DE L'ETAT DE CONSERVATION DES MATERIAUX ET PRODUITS DE LA LISTE B**

**En cas de présence avérée d'amiante dans un matériaux de liste B,  
A compléter pour chaque pièce ou zone homogène de l'immeuble bâti**

Conclusions possibles	
EP	Evaluation périodique
AC1	Action corrective de 1 <sup>er</sup> niveau
AC2	Action corrective de 2 <sup>nd</sup> niveau

**« Evaluation périodique »**

Lorsque le type de matériau ou produit concerné contenant de l'amiante, la nature et l'étendue des dégradations qu'il présente et l'évaluation du risque de dégradation ne conduisent pas à conclure à la nécessité d'une action de protection immédiate sur le matériau ou produit.

**Cette évaluation périodique consiste à :**

- a) contrôler périodiquement que l'état de dégradation des matériaux et produits concernés ne s'aggrave pas, et, le cas échéant, que leur protection demeure en bon état de conservation ;
- b) rechercher, le cas échéant, les causes de dégradation et prendre les mesures appropriées pour les supprimer.

**« Action corrective de premier niveau »**

Lorsque le type de matériau ou produit concerné contenant de l'amiante, la nature et l'étendue des dégradations et l'évaluation du risque de dégradation conduisent à conclure à la nécessité d'une action de remise en état limitée au remplacement, au recouvrement ou à la protection des seuls éléments dégradés.

**Rappel : l'obligation de faire intervenir une entreprise certifiée pour le retrait ou le confinement ou pour les autres opérations de maintenance.**

**Cette action corrective de premier niveau consiste à :**

- a) rechercher les causes de la dégradation et définir les mesures correctives appropriées pour les supprimer ;
- b) procéder à la mise en œuvre de ces mesures correctives afin d'éviter toute nouvelle dégradation et, dans l'attente, prendre les mesures de protection appropriées afin de limiter le risque de dispersion des fibres d'amiante ;
- c) veiller à ce que les modifications apportées ne soient pas de nature à aggraver l'état des autres matériaux ou produits contenant de l'amiante restant accessibles dans la même zone ;
- d) contrôler périodiquement que les autres matériaux et produits restant accessibles, ainsi que, le cas échéant, leur protection, demeurent en bon état de conservation.

**« Action corrective de second niveau »**

Qui concerne l'ensemble d'une zone, de telle sorte que le matériau ou produit ne soit plus soumis à aucune agression ni dégradation.

**Cette action corrective de second niveau consiste à :**

- a) prendre, tant que les mesures mentionnées au c) n'ont pas été mises en place, les mesures conservatoires appropriées pour limiter le risque de dégradation, et la dispersion des fibres d'amiante. Cela peut consister à adapter voire condamner l'usage des locaux concernés afin d'éviter toute exposition et toute dégradation du matériau ou produit contenant de l'amiante. Durant les mesures conservatoires, et afin de vérifier que celles-ci sont adaptées, une mesure d'empoussièrement est réalisée, conformément aux dispositions du code de la santé publique ;
- b) procéder à une analyse de risque complémentaire, afin de définir les mesures de protection ou de retrait les plus adaptées, prenant en compte l'intégralité des matériaux et produits contenant de l'amiante dans la zone concernée ;
- c) mettre en œuvre les mesures de protection ou de retrait définies par l'analyse de risque ;
- d) contrôler périodiquement que les autres matériaux et produits restant accessibles, ainsi que leur protection, demeurent en bon état de conservation.

## EVALUATION DE L'ETAT DE CONSERVATION DES MATERIAUX N° 1

En cas de présence avérée d'amiante dans les matériaux  
A compléter pour chaque pièce ou zone homogène de l'immeuble bâti

Eléments d'information généraux	
N° de dossier	2024-5398-COPE A
Date de l'évaluation	15/01/2024
Bâtiment	Maison individuelle 5 impasse de calimon 24620 LES EYZIES
Etage	RDC
Pièce ou zone homogène	Jardin
Élément	Sol
Matériau / Produit	Conduits
Repérage	Sol
Destination déclarée du local	Jardin
Recommandation	Evaluation périodique

Etat de conservation du matériau ou produit			Risque de dégradation		
Protection physique	Etat de dégradation	Etendue de la dégradation	Risque de dégradation lié à l'environnement du matériau	Type de recommandation	
Protection physique étanche <input checked="" type="checkbox"/>	Matériau non dégradé <input type="checkbox"/>		Risque de dégradation faible ou à terme <input type="checkbox"/>	EP	
			Risque de dégradation rapide <input type="checkbox"/>	AC1	
Protection physique non étanche ou absence de protection physique <input type="checkbox"/>	Matériau dégradé <input type="checkbox"/>		Risque faible d'extension de la dégradation <input type="checkbox"/>	EP	
			Ponctuelle <input type="checkbox"/>	Risque d'extension à terme de la dégradation <input type="checkbox"/>	AC1
				Risque d'extension rapide de la dégradation <input type="checkbox"/>	AC2
			Généralisée <input type="checkbox"/>		AC2

## ANNEXE 3 – RECOMMANDATIONS GÉNÉRALES DE SÉCURITÉ

*Les recommandations générales de sécurité (Arrêté du 21 décembre 2012)*

L'identification des matériaux et produits contenant de l'amiante est un préalable à l'évaluation et à la prévention des risques liés à la présence d'amiante dans un bâtiment. Elle doit être complétée par la définition et la mise en œuvre de mesures de gestion adaptées et proportionnées pour limiter l'exposition des occupants présents temporairement ou de façon permanente dans le bâtiment et des personnes appelées à intervenir sur les matériaux ou produits contenant de l'amiante. Ces mesures sont inscrites dans le dossier technique amiante et dans sa fiche récapitulative que le propriétaire constitue et tient à jour en application des dispositions de l'article R. 1334-29-5 du code de la santé publique. La mise à jour régulière et la communication du dossier technique amiante ont vocation à assurer l'information des occupants et des différents intervenants dans le bâtiment sur la présence des matériaux et produits contenant de l'amiante, afin de permettre la mise en œuvre des mesures visant à prévenir les expositions. Les recommandations générales de sécurité définies ci-après rappellent les règles de base destinées à prévenir les expositions. Le propriétaire (ou, à défaut, l'exploitant) de l'immeuble concerné adapte ces recommandations aux particularités de chaque bâtiment et de ses conditions d'occupation ainsi qu'aux situations particulières rencontrées. Ces recommandations générales de sécurité ne se substituent en aucun cas aux obligations réglementaires existantes en matière de prévention des risques pour la santé et la sécurité des travailleurs, inscrites dans le code du travail.

### 1. Informations générales

#### a) Dangerosité de l'amiante

Les maladies liées à l'amiante sont provoquées par l'inhalation des fibres. Toutes les variétés d'amiante sont classées comme substances cancérigènes avérées pour l'homme. Elles sont à l'origine de cancers qui peuvent atteindre soit la plèvre qui entoure les poumons (mésothéliomes), soit les bronches et/ou les poumons (cancers broncho-pulmonaires). Ces lésions surviennent longtemps (souvent entre 20 à 40 ans) après le début de l'exposition à l'amiante. Le Centre international de recherche sur le cancer (CIRC) a également établi récemment un lien entre exposition à l'amiante et cancers du larynx et des ovaires. D'autres pathologies, non cancéreuses, peuvent également survenir en lien avec une exposition à l'amiante. Il s'agit exceptionnellement d'épanchements pleuraux (liquide dans la plèvre) qui peuvent être récidivants ou de plaques pleurales (qui épaississent la plèvre). Dans le cas d'empoussièrement important, habituellement d'origine professionnelle, l'amiante peut provoquer une sclérose (asbestose) qui réduira la capacité respiratoire et peut dans les cas les plus graves produire une insuffisance respiratoire parfois mortelle. Le risque de cancer du poumon peut être majoré par l'exposition à d'autres agents cancérigènes, comme la fumée du tabac.

#### b) Présence d'amiante dans des matériaux et produits en bon état de conservation

L'amiante a été intégré dans la composition de nombreux matériaux utilisés notamment pour la construction. En raison de son caractère cancérigène, ses usages ont été restreints progressivement à partir de 1977, pour aboutir à une interdiction totale en 1997. En fonction de leur caractéristique, les matériaux et produits contenant de l'amiante peuvent libérer des fibres d'amiante en cas d'usure ou lors d'interventions mettant en cause l'intégrité du matériau ou produit (par exemple perçage, ponçage, découpe, friction...). Ces situations peuvent alors conduire à des expositions importantes si des mesures de protection renforcées ne sont pas prises. Pour rappel, les matériaux et produits répertoriés aux listes A et B de l'annexe 13-9 du code de la santé publique font l'objet d'une évaluation de l'état de conservation dont les modalités sont définies par arrêté. Il convient de suivre les recommandations émises par les opérateurs de repérage dits « diagnostiqueurs » pour la gestion des matériaux ou produits repérés. De façon générale, il est important de veiller au maintien en bon état de conservation des matériaux et produits contenant de l'amiante et de remédier au plus tôt aux situations d'usure anormale ou de dégradation de ceux-ci.

### 2. Intervention de professionnels soumis aux dispositions du code du travail

Il est recommandé aux particuliers d'éviter dans la mesure du possible toute intervention directe sur des matériaux et produits contenant de l'amiante et de faire appel à des professionnels compétents dans de telles situations. Les entreprises réalisant des opérations sur matériaux et produits contenant de l'amiante sont soumises aux dispositions des articles R. 4412-94 à R. 4412-148 du code du travail. Les entreprises qui réalisent des travaux de retrait ou de confinement de matériaux et produits contenant de l'amiante doivent en particulier être certifiées dans les conditions prévues à l'article R. 4412-129. Cette certification est obligatoire à partir du 1er juillet 2013 pour les entreprises effectuant des travaux de retrait sur l'enveloppe extérieure des immeubles bâtis et à partir du 1er juillet 2014 pour les entreprises de génie civil. Des documents d'information et des conseils pratiques de prévention adaptés sont disponibles sur le site Travailler-mieux (<http://www.travailler-mieux.gouv.fr>) et sur le site de l'Institut national de recherche et de sécurité pour la prévention des accidents du travail et des maladies professionnelles (<http://www.inrs.fr>).

### 3. Recommandations générales de sécurité

Il convient d'éviter au maximum l'émission de poussières notamment lors d'interventions ponctuelles non répétées, par exemple :

- perçage d'un mur pour accrocher un tableau ;
  - remplacement de joints sur des matériaux contenant de l'amiante ;
  - travaux réalisés à proximité d'un matériau contenant de l'amiante en bon état, par exemple des interventions légères dans des boîtiers électriques, sur des gaines ou des circuits situés sous un flocage sans action directe sur celui-ci, de remplacement d'une vanne sur une canalisation calorifugée à l'amiante. L'émission de poussières peut être limitée par humidification locale des matériaux contenant de l'amiante en prenant les mesures nécessaires pour éviter tout risque électrique et/ou en utilisant de préférence des outils manuels ou des outils à vitesse lente. Le port d'équipements adaptés de protection respiratoire est recommandé. Le port d'une combinaison jetable permet d'éviter la propagation de fibres d'amiante en dehors de la zone de travail. Les combinaisons doivent être jetées après chaque utilisation. Des informations sur le choix des équipements de protection sont disponibles sur le site internet amiante de l'INRS à l'adresse suivante : [www.amiante.inrs.fr](http://www.amiante.inrs.fr).
- De plus, il convient de disposer d'un sac à déchets à proximité immédiate de la zone de travail et d'une éponge ou d'un chiffon humide de nettoyage.

### 4. Gestion des déchets contenant de l'amiante

Les déchets de toute nature contenant de l'amiante sont des déchets dangereux. A ce titre, un certain nombre de dispositions réglementaires, dont les principales sont rappelées ci-après, encadrent leur élimination. Lors de travaux conduisant à un désamiantage de tout ou partie de l'immeuble, la personne pour laquelle les travaux sont réalisés, c'est-à-dire les maîtres d'ouvrage, en règle générale les propriétaires, ont la responsabilité de la bonne gestion des déchets produits, conformément aux dispositions de l'article L. 541-2 du code de l'environnement. Ce sont les producteurs des déchets au sens du code de l'environnement. Les déchets liés au fonctionnement d'un chantier (équipements de protection, matériel, filtres, bâches, etc.) sont de la responsabilité de l'entreprise qui réalise les travaux.

#### **a. Conditionnement des déchets**

Les déchets de toute nature susceptibles de libérer des fibres d'amiante sont conditionnés et traités de manière à ne pas provoquer d'émission de poussières. Ils sont ramassés au fur et à mesure de leur production et conditionnés dans des emballages appropriés et fermés, avec apposition de l'étiquetage prévu par le décret no 88-466 du 28 avril 1988 relatif aux produits contenant de l'amiante et par le code de l'environnement notamment ses articles R. 551-1 à R. 551-13 relatifs aux dispositions générales relatives à tous les ouvrages d'infrastructures en matière de stationnement, chargement ou déchargement de matières dangereuses. Les professionnels soumis aux dispositions du code du travail doivent procéder à l'évacuation des déchets, hors du chantier, aussitôt que possible, dès que le volume le justifie après décontamination de leurs emballages.

#### **b. Apport en déchèterie**

Environ 10 % des déchèteries acceptent les déchets d'amiante lié à des matériaux inertes ayant conservé leur intégrité provenant de ménages, voire d'artisans. Tout autre déchet contenant de l'amiante est interdit en déchèterie. A partir du 1er janvier 2013, les exploitants de déchèterie ont l'obligation de fournir aux usagers les emballages et l'étiquetage appropriés aux déchets d'amiante.

#### **c. Filières d'élimination des déchets**

Les matériaux contenant de l'amiante ainsi que les équipements de protection (combinaison, masque, gants...) et les déchets issus du nettoyage (chiffon...) sont des déchets dangereux. En fonction de leur nature, plusieurs filières d'élimination peuvent être envisagées. Les déchets contenant de l'amiante lié à des matériaux inertes ayant conservé leur intégrité peuvent être éliminés dans des installations de stockage de déchets non dangereux si ces installations disposent d'un casier de stockage dédié à ce type de déchets. Tout autre déchet amianté doit être éliminé dans une installation de stockage pour déchets dangereux ou être vitrifiés. En particulier, les déchets liés au fonctionnement du chantier, lorsqu'ils sont susceptibles d'être contaminés par de l'amiante, doivent être éliminés dans une installation de stockage pour déchets dangereux ou être vitrifiés.

#### **d. Information sur les déchèteries et les installations d'élimination des déchets d'amiante**

Les informations relatives aux déchèteries acceptant des déchets d'amiante lié et aux installations d'élimination des déchets d'amiante peuvent être obtenues auprès :

- de la préfecture ou de la direction régionale de l'environnement, de l'aménagement et du logement (direction régionale et interdépartementale de l'environnement et de l'énergie en Ile-de-France) ou de la direction de l'environnement, de l'aménagement et du logement ;
- du conseil général (ou conseil régional en Ile-de-France) au regard de ses compétences de planification sur les déchets dangereux ;
- de la mairie ;
- ou sur la base de données « déchets » gérée par l'Agence de l'environnement et de la maîtrise de l'énergie, directement accessible sur internet à l'adresse suivante : [www.sinoe.org](http://www.sinoe.org).

#### **e. Traçabilité**

Le producteur des déchets remplit un bordereau de suivi des déchets d'amiante (BSDA, CERFA no 11861). Le formulaire CERFA est téléchargeable sur le site du ministère chargé de l'environnement. Le propriétaire recevra l'original du bordereau rempli par les autres intervenants (entreprise de travaux, transporteur, exploitant de l'installation de stockage ou du site de vitrification). Dans tous les cas, le producteur des déchets devra avoir préalablement obtenu un certificat d'acceptation préalable lui garantissant l'effectivité d'une filière d'élimination des déchets. Par exception, le bordereau de suivi des déchets d'amiante n'est pas imposé aux particuliers voire aux artisans qui se rendent dans une déchèterie pour y déposer des déchets d'amiante lié à des matériaux inertes ayant conservé leur intégrité. Ils ne doivent pas remplir un bordereau de suivi de déchets d'amiante, ce dernier étant élaboré par la déchèterie.

**ATTESTATION(S)**



Assurance et Banque

**ATTESTATION D'ASSURANCES  
RESPONSABILITE CIVILE PROFESSIONNELLE**

Nous soussignés **AGENCE CALVET**, 8 rue du 5<sup>ème</sup> régiment de chasseurs 24000 PERIGUEUX, ,  
certifions que :

**SARL SEGUIER - EXPERTIMMO  
2 RUE GAMBETTA  
24 000 PERIGUEUX**

est garantie auprès de **AXA FRANCE IARD**, 313 Terrasses de l'Arche 92 727 NANTERRE

par le contrat **Responsabilité Civile Professionnelle N°6930372704** pour l'activité suivante :

**DIAGNOSTICS TECHNIQUES IMMOBILIERS**

Période de validité du 01/01/2024 au 31/12/2024

La présente attestation n'implique qu'une présomption de garantie et ne peut engager l'Assureur en dehors des limites précisées par les clauses et conditions du contrat auquel elle se réfère.

Fait à PERIGUEUX  
Le 3 janvier 2024

**Sandra CALVET**  
Agent Général AXA  
N° Orias 14005850 - www.orias.fr  
8 rue du 5<sup>ème</sup> Régiment de Chasseurs - 24000 Périgueux  
Tél. : 05 53 54 74 88  
E-mail : agence.calvet@axa.fr



## CERTIFICAT DE QUALIFICATION



Certificat N° C2992

Monsieur Jean-François PASQUET

Certifié dans le cadre du processus de certification PR04 et / ou PR16 consultable sur [www.qualixpert.com](http://www.qualixpert.com) conformément à l'ordonnance 2005-655 titre III du 8 juin 2005 et au décret 2006-1114 du 05 septembre 2006.



dans le(s) domaine(s) suivant(s) :

Amiante sans mention	Certificat valable Du 20/12/2023 au 19/12/2030	Arrêté du 24 décembre 2021 définissant les critères de certification des opérateurs de diagnostic technique et des organismes de formation et d'accréditation des organismes de certification.
Etat des installations intérieures de gaz	Certificat valable Du 20/12/2023 au 19/12/2030	Arrêté du 24 décembre 2021 définissant les critères de certification des opérateurs de diagnostic technique et des organismes de formation et d'accréditation des organismes de certification.
Constat de risque d'exposition au plomb	Certificat valable Du 18/12/2023 au 17/12/2030	Arrêté du 24 décembre 2021 définissant les critères de certification des opérateurs de diagnostic technique et des organismes de formation et d'accréditation des organismes de certification.
Etat relatif à la présence de termites dans le bâtiment mention France Métropolitaine	Certificat valable Du 21/11/2023 au 20/11/2030	Arrêté du 24 décembre 2021 définissant les critères de certification des opérateurs de diagnostic technique et des organismes de formation et d'accréditation des organismes de certification.
Diagnostic de performance énergétique tous types de bâtiments	Certificat valable Du 25/01/2024 au 24/01/2031	Arrêté du 24 décembre 2021 définissant les critères de certification des opérateurs de diagnostic technique et des organismes de formation et d'accréditation des organismes de certification.
Etat des installations intérieures d'électricité	Certificat valable Du 18/12/2023 au 17/12/2030	Arrêté du 24 décembre 2021 définissant les critères de certification des opérateurs de diagnostic technique et des organismes de formation et d'accréditation des organismes de certification.

Date d'établissement le lundi 08 janvier 2024

Marjorie ALBERT  
Directrice Administrative

P/O Audrey MARTINS

*Une certification peut être suspendue, modifiée ou retirée à tout moment.  
Pour une utilisation appropriée de ce certificat, la portée des certifications et leurs validités doivent être vérifiées sur le site internet de LCC QUALIXPERT [www.qualixpert.com](http://www.qualixpert.com).*

F09 Certification de compétence version N 010120

LCC 17 rue Borel - 81100 Castres  
Tél. : 05 63 73 06 13 - [www.qualixpert.com](http://www.qualixpert.com)  
SAS au capital de 8000 euros - APE 7120B - RCS Castres SIRET 493 037 832 00018



## ETAT DU BATIMENT RELATIF A LA PRESENCE DE TERMITES

Arrêté du 7 décembre 2011, Arrêté du 14 décembre 2009, Arrêté du 29 mars 2007, Article L. 126-4 du code de la construction et de l'habitation. Norme NF P 03-201 de mars 2012.

### A DESIGNATION DU OU DES BATIMENTS

- Localisation du ou des bâtiments

Désignation du ou des lots de copropriété : **Maison individuelle**

Adresse : **5 impasse de calimon 24620 LES EYZIES**

Nombre de Pièces :

Numéro de Lot :

Référence Cadastre : **NC**

Le site se situe dans une zone délimitée par arrêté préfectoral comme étant infestée par les termites ou susceptible de l'être à court terme.

Descriptif du bien :

Encombrement constaté : **Local meublé. ne permettant pas une inspection complète**

Situation du lot ou des lots de copropriété

Etage :

Bâtiment :

Porte :

Escalier :

Mitoyenneté : **NON** Bâti : **OUI**

Document(s) joint(s) : **Néant**

### B DESIGNATION DU CLIENT

- Désignation du client

Nom / Prénom : **Madame COPE JULIE**

Qualité :

Adresse : **5 impasse de calimon 24620 LES EYZIES**

- Si le client n'est pas le donneur d'ordre :

Nom / Prénom :

Qualité :

Adresse :

Nom et qualité de la (des) personne(s) présentes sur le site lors de la visite : **Le propriétaire**

### C DESIGNATION DE L'OPERATEUR DE DIAGNOSTIC

- Identité de l'opérateur de diagnostic

Nom / Prénom : **PASQUET Jean-François**

Raison sociale et nom de l'entreprise :

**SEGUIER - EXPERTIMMO**

Adresse : **2 RUE GAMBETTA 24000 PÉRIGUEUX PÉRIGUEUX**

N° siret : **525 033 916**

N° certificat de qualification : **C2992**

Date d'obtention : **21/11/2023**

Le présent rapport est établi par une personne dont les compétences sont certifiées par : **LCC QUALIXPERT**

**17 Rue Borrel**

**LCC**

**81100 CASTRES**

Organisme d'assurance professionnelle : **AXA FRANCE IARD**

N° de contrat d'assurance : **6930372704**

Date de validité du contrat d'assurance : **31/12/2024**





**D IDENTIFICATION DES BATIMENTS ET PARTIES DE BATIMENTS VISITES ET DES ELEMENTS INFESTES OU AYANT ETE INFESTES PAR LES TERMITES ET CEUX QUI NE LE SONT PAS :**

Bâtiments et parties de bâtiments visités (1)	Ouvrages, Parties d'Ouvrages et éléments examinés (2)	Résultats du Diagnostic d'Infestation (3) *	Commentaires
<b>1er SS</b>			
<b>Vide-sanitaire</b> 	Mur - Parpaing	Absence d'indice.	
	Plafond - Brique	Absence d'indice.	
	Plancher - Terre	Absence d'indice.	
<b>RDC</b>			
<b>Entrée</b> 	Mur - Plâtre Papier peint	Absence d'indice.	Doublage du plafond : sous faces non visibles
	Plafond - Plâtre Peinture	Absence d'indice.	
	Porte Dormant et ouvrant intérieurs - Bois Peinture	Absence d'indice.	
	Porte Embrasure - Bois Peinture	Absence d'indice.	
	Plinthes - Béton Carrelage	Absence d'indice.	
	Plancher - Béton Carrelage	Absence d'indice.	
<b>Escalier n°1</b> 	Crémaillère - Bois Vernis	Absence d'indice.	
	Main-courante - Bois Vernis	Absence d'indice.	
	Ensemble des balustres - Bois Vernis	Absence d'indice.	
	Ensemble des contre-marches - Bois Vernis	Absence d'indice.	
	Ensemble des marches - Bois Vernis	Absence d'indice.	
	Limon - Bois Vernis	Absence d'indice.	
<b>Cuisine n°1</b> 	Mur - Plâtre Papier peint	Absence d'indice.	Doublage du plafond : sous faces non visibles
	Plafond - Plâtre Peinture	Absence d'indice.	
	Porte Dormant et ouvrant intérieurs - Bois Peinture	Absence d'indice.	
	Porte Embrasure - Bois Peinture	Absence d'indice.	
	Plinthes - Béton Carrelage	Absence d'indice.	
	Plancher - Béton Carrelage	Absence d'indice.	
	Fenêtre Dormant et ouvrant extérieurs - Bois Peinture	Absence d'indice.	
	Fenêtre Dormant et ouvrant intérieurs - Bois Peinture	Absence d'indice.	
Fenêtre Volets - Bois Peinture	Absence d'indice.		
<b>Pièce à vivre</b> 	Mur - Plâtre Papier peint	Absence d'indice.	Doublage du plafond : sous faces non visibles
	Plafond - Plâtre Peinture	Absence d'indice.	
	Porte Dormant et ouvrant intérieurs - Bois Peinture	Absence d'indice.	
	Porte Embrasure - Bois Peinture	Absence d'indice.	
	Plinthes - Bois Peinture	Absence d'indice.	
	Plancher - Béton Carrelage	Absence d'indice.	
	Fenêtre n°1 Dormant et ouvrant extérieurs - Bois Peinture	Absence d'indice.	
	Fenêtre n°1 Dormant et ouvrant intérieurs - Bois Peinture	Absence d'indice.	
	Fenêtre n°1 Volets - Bois Peinture	Absence d'indice.	
	Fenêtre n°2 Dormant et ouvrant extérieurs - Bois Peinture	Absence d'indice.	

Etat du bâtiment relatif à la présence de termites



Bâtiments et parties de bâtiments visités (1)	Ouvrages, Parties d'Ouvrages et éléments examinés (2)	Résultats du Diagnostic d'Infestation (3) *	Commentaires
	Fenêtre n°2 Dormant et ouvrant intérieurs - Bois Peinture	Absence d'indice.	
	Fenêtre n°2 Volets - Bois Peinture	Absence d'indice.	
<b>Chambre n°1</b> 	Mur - Plâtre Papier peint	Absence d'indice.	Doublage du plafond : sous faces non visibles
	Plafond - Plâtre Peinture	Absence d'indice.	
	Porte Dormant et ouvrant intérieurs - Bois Peinture	Absence d'indice.	
	Porte Embrasure - Bois Peinture	Absence d'indice.	
	Plinthes - Bois Peinture	Absence d'indice.	
	Plancher - Béton Moquette	Absence d'indice.	
	Fenêtre Dormant et ouvrant extérieurs - Bois Peinture	Absence d'indice.	
	Fenêtre Dormant et ouvrant intérieurs - Bois Peinture	Absence d'indice.	
	Fenêtre Volets - Bois Peinture	Absence d'indice.	
<b>WC</b> 	Mur - Plâtre Papier peint	Absence d'indice.	Doublage du plafond : sous faces non visibles
	Plafond - Plâtre Peinture	Absence d'indice.	
	Porte Dormant et ouvrant intérieurs - Bois Peinture	Absence d'indice.	
	Porte Embrasure - Bois Peinture	Absence d'indice.	
	Plancher - Béton Carrelage	Absence d'indice.	
	Fenêtre Dormant et ouvrant extérieurs - Bois Peinture	Absence d'indice.	
	Fenêtre Dormant et ouvrant intérieurs - Bois Peinture	Absence d'indice.	
<b>Salle de Bains</b> 	Mur - Plâtre Faïence / Peinture	Absence d'indice.	Doublage du plafond : sous faces non visibles
	Plinthes - Plâtre Carrelage	Absence d'indice.	
	Plafond - Plâtre Peinture	Absence d'indice.	
	Plancher - Béton Carrelage	Absence d'indice.	
	Porte Dormant et ouvrant intérieurs - Bois Peinture	Absence d'indice.	
	Porte Embrasure - Bois Peinture	Absence d'indice.	
	Fenêtre Dormant et ouvrant extérieurs - Bois Peinture	Absence d'indice.	
Fenêtre Dormant et ouvrant intérieurs - Bois Peinture	Absence d'indice.		
<b>Chambre n°2</b> 	Mur - Plâtre Papier peint	Absence d'indice.	Doublage du plafond : sous faces non visibles
	Porte Dormant et ouvrant intérieurs - Bois Peinture	Absence d'indice.	
	Porte Embrasure - Bois Peinture	Absence d'indice.	
	Fenêtre Dormant et ouvrant extérieurs - Bois Peinture	Absence d'indice.	
	Fenêtre Dormant et ouvrant intérieurs - Bois Peinture	Absence d'indice.	
	Fenêtre Volets - Bois Peinture	Absence d'indice.	
	Plafond - Plâtre Peinture	Absence d'indice.	
	Plancher - Béton Moquette	Absence d'indice.	
Plinthes - Bois Peinture	Absence d'indice.		
<b>Chambre n°3</b> 	Mur - Plâtre Papier peint	Absence d'indice.	Doublage du plafond : sous faces non visibles
	Porte Dormant et ouvrant intérieurs - Bois Peinture	Absence d'indice.	
	Porte Embrasure - Bois Peinture	Absence d'indice.	



Bâtiments et parties de bâtiments visités (1)	Ouvrages, Parties d'Ouvrages et éléments examinés (2)	Résultats du Diagnostic d'Infestation (3) *	Commentaires
	Fenêtre Dormant et ouvrant extérieurs - Bois Peinture	Absence d'indice.	
	Fenêtre Dormant et ouvrant intérieurs - Bois Peinture	Absence d'indice.	
	Fenêtre Volets - Bois Peinture	Absence d'indice.	
	Plafond - Plâtre Peinture	Absence d'indice.	
	Plancher - Béton Moquette	Absence d'indice.	
	Plinthes - Bois Peinture	Absence d'indice.	
<b>Terrasse</b> 	Mur - Béton Crépi	Absence d'indice.	
	Plafond - Bois	Absence d'indice.	
	Plancher - Béton Pierre	Absence d'indice.	
	Porte Dormant et ouvrant intérieurs - Bois Peinture	Absence d'indice.	
	Porte Embrasure - Plâtre Peinture	Absence d'indice.	
<b>Chaufferie</b> 	Mur - Béton Crépi	Absence d'indice.	
	Plafond - Brique	Absence d'indice.	
	Plancher - Béton	Absence d'indice.	
	Porte Dormant et ouvrant intérieurs - Métal Peinture	Absence d'indice.	
	Porte Embrasure - Métal Peinture	Absence d'indice.	
<b>Garage</b> 	Mur - Béton Crépi	Absence d'indice.	
	Porte Dormant et ouvrant intérieurs - Métal Peinture	Absence d'indice.	
	Porte Embrasure - Métal Peinture	Absence d'indice.	
	Plafond - Brique	Absence d'indice.	
	Plancher - Béton	Absence d'indice.	
<b>Remise</b> 	Mur - Béton Crépi	Absence d'indice.	
	Porte Dormant et ouvrant intérieurs - Métal Peinture	Absence d'indice.	
	Porte Embrasure - Métal Peinture	Absence d'indice.	
	Plafond - Tuile	Absence d'indice.	
	Plancher - Béton	Absence d'indice.	
<b>étable</b> 	Mur - Pierres	Absence d'indice.	
	Plafond - Bois	Absence d'indice.	
	Plancher - Terre	Absence d'indice.	
	Porte Dormant et ouvrant intérieurs - Bois Peinture	Absence d'indice.	
	Porte Embrasure - Bois Peinture	Absence d'indice.	
<b>Cuisine n°2</b> 	Mur - Plâtre Peinture	Absence d'indice.	Doublage du plafond : sous faces non visibles Doublage du sol : sous faces non visibles
	Plinthes - Bois Peinture	Absence d'indice.	
	Plafond - Plâtre Peinture	Absence d'indice.	
	Plancher - Béton Parquet flottant	Absence d'indice.	
	Porte Dormant et ouvrant intérieurs - Bois Peinture	Absence d'indice.	
	Porte Embrasure - Bois Peinture	Absence d'indice.	
	Fenêtre Dormant et ouvrant extérieurs - Bois Peinture	Absence d'indice.	
	Fenêtre Dormant et ouvrant intérieurs - Bois Peinture	Absence d'indice.	





Etat du bâtiment relatif à la présence de termites



Bâtiments et parties de bâtiments visités (1)	Ouvrages, Parties d'Ouvrages et éléments examinés (2)	Résultats du Diagnostic d'Infestation (3) *	Commentaires
	Fenêtre Volets - Bois Peinture	Absence d'indice.	
<b>Dégagement</b> 	Mur - Plâtre Peinture	Absence d'indice.	Doublage du plafond : sous faces non visibles Doublage du sol : sous faces non visibles
	Plinthes - Bois Peinture	Absence d'indice.	
	Plafond - Plâtre Peinture	Absence d'indice.	
	Plancher - Béton Parquet flottant	Absence d'indice.	
<b>Salle d'eau/WC</b> 	Mur - Plâtre Faïence / Peinture	Absence d'indice.	Doublage du sol : sous faces non visibles Doublage du plafond : sous faces non visibles
	Plafond - Plâtre Peinture	Absence d'indice.	
	Plancher - Béton Carrelage	Absence d'indice.	
	Porte Dormant et ouvrant intérieurs - Bois Peinture	Absence d'indice.	
	Porte Embrasure - Bois Peinture	Absence d'indice.	
<b>Chambre n°4</b> 	Mur - Plâtre Papier peint	Absence d'indice.	Doublage du sol : sous faces non visibles Doublage du plafond : sous faces non visibles
	Mur - Plâtre Peinture	Absence d'indice.	
	Porte Dormant et ouvrant intérieurs - Bois Peinture	Absence d'indice.	
	Porte Embrasure - Bois Peinture	Absence d'indice.	
	Plafond - Plâtre Peinture	Absence d'indice.	
	Plancher - Béton Parquet flottant	Absence d'indice.	
	Plinthes - Bois Peinture	Absence d'indice.	
	Fenêtre Dormant et ouvrant extérieurs - Bois Peinture	Absence d'indice.	
	Fenêtre Dormant et ouvrant intérieurs - Bois Peinture	Absence d'indice.	
	Fenêtre Volets - Bois Peinture	Absence d'indice.	
<b>Moulin</b> 	Mur - Pierres	Absence d'indice.	
	Plafond - Bois	Absence d'indice.	
	Plancher - Terre	Absence d'indice.	
	Porte Dormant et ouvrant intérieurs - Bois Peinture	Absence d'indice.	
	Porte Embrasure - Bois Peinture	Absence d'indice.	
<b>Escalier n°2</b> 	Crémaillère - Bois Vernis	Absence d'indice.	
	Main-courante - Bois Vernis	Absence d'indice.	
	Ensemble des balustres - Bois Vernis	Absence d'indice.	
	Ensemble des contre-marches - Bois Vernis	Absence d'indice.	
	Ensemble des marches - Bois Vernis	Absence d'indice.	
	Limon - Bois Vernis	Absence d'indice.	
<b>Débarras</b> 	Mur - Pierres	Absence d'indice.	Accès non sécurisé visite partielle
	Plafond - Tuile	Absence d'indice.	
	Plancher - Terre	Absence d'indice.	
<b>Séchoir à tabac</b> 	Mur - Bois	Absence d'indice.	Hauteur trop importante : Examen partiel Stockage bois trop important le jour de la visite : examen partiel
	Plafond - Tuile	Absence d'indice.	
	Plancher - Béton	Absence d'indice.	
	Porte Dormant et ouvrant intérieurs - Bois Peinture	Absence d'indice.	
	Porte Embrasure - Bois Peinture	Absence d'indice.	

Etat du bâtiment relatif à la présence de termites



Bâtiments et parties de bâtiments visités (1)	Ouvrages, Parties d'Ouvrages et éléments examinés (2)	Résultats du Diagnostic d'Infestation (3) *	Commentaires
<b>Jardin</b> 	Sol - Terre végétaux	Absence d'indice.	Stockage bois trop important le jour de la visite : examen partiel
<b>Abri</b> 	Mur - Pierres	Absence d'indice.	
	Plafond - Panneaux vissés	Absence d'indice.	
	Plancher - Béton	Absence d'indice.	
	Porte Dormant et ouvrant intérieurs - Bois Peinture	Absence d'indice.	
	Porte Embrasure - Bois Peinture	Absence d'indice.	
<b>1er</b>			
<b>Combles non aménagé n°1</b> 	Mur - Brique	Absence d'indice.	
	Plafond - Tuile	Absence d'indice.	
	Plancher - Isolation	Absence d'indice.	
	Porte Dormant et ouvrant intérieurs - Bois Peinture	Absence d'indice.	
	Porte Embrasure - Bois Peinture	Absence d'indice.	
<b>Combles non aménagé n°2</b> 	Mur - Pierres	Absence d'indice.	Présence d'injecteurs de traitement.
	Plafond - Tuile	Absence d'indice.	
	Plancher - Brique	Absence d'indice.	
	Porte Dormant et ouvrant intérieurs - Bois Peinture	Absence d'indice.	
	Porte Embrasure - Bois Peinture	Absence d'indice.	
<b>Chambre n°5</b>	Mur - Plâtre Peinture	Absence d'indice.	Combles aménagés : doublage des plafonds sous rampant, sous faces inaccessibles Présence d'injecteurs de traitement
	Plafond - Plâtre Peinture	Absence d'indice.	
	Plancher - Bois Parquet	Absence d'indice.	
	Porte Dormant et ouvrant intérieurs - Bois Peinture	Absence d'indice.	
	Porte Embrasure - Bois Peinture	Absence d'indice.	
	Fenêtre Dormant et ouvrant extérieurs - Bois Peinture	Absence d'indice.	
	Fenêtre Dormant et ouvrant intérieurs - Bois Peinture	Absence d'indice.	
Fenêtre Volets - Bois Peinture	Absence d'indice.		

LEGENDE	
(1)	Identifier notamment chaque bâtiment et chacune des pièces du bâtiment.
(2)	Identifier notamment : Ossature, murs, planchers, escaliers, boiseries, plinthes, charpentes, ...
(3)	Mentionner les indices ou l'absence d'indices d'infestation de termites et en préciser la nature
*	Absence d'indice = absence d'indice d'infestation de termites.

<b>E</b>	<b>IDENTIFICATION DES BATIMENTS ET PARTIES DU BATIMENTS (PIECES ET VOLUMES) N'AYANT PU ETRE VISITES ET JUSTIFICATION</b>

Etat du bâtiment relatif à la présence de termites



## **F IDENTIFICATION DES OUVRAGES, PARTIES D'OUVRAGES ET ELEMENTS QUI N'ONT PAS ETE EXAMINES ET JUSTIFICATION**

Commentaires généraux : Faces cachées (Plinthes, doublage des murs et plafonds, revêtements de sol, solivages, linteaux,...), sondages et contrôles impossibles sans destruction. Nous restons à disposition du propriétaire ou du donneur d'ordre pour une contre visite afin de lever ces réserves

## **G MOYENS D'INVESTIGATION UTILISES**

1. examen visuel des parties visibles et accessibles :

Recherche visuelle d'indices d'infestations (cordonnets ou galeries-tunnels, termites, restes de termites, dégâts, etc.) sur les sols, murs, cloisons, plafonds et ensemble des éléments de bois.

Examen des produits cellulosiques non rattachés au bâti (débris de bois, planches, cageots, papiers, cartons, etc.), posés à même le sol et recherche visuelle de présence ou d'indices de présence (dégâts sur éléments de bois , détérioration de livres, cartons, etc.) ;

Examen des matériaux non cellulosiques rattachés au bâti et pouvant être altérés par les termites (matériaux d'isolation, gaines électriques, revêtement de sol ou muraux, etc.) ;

Recherche et examen des zones propices au passage et/ou au développement des termites (caves, vides sanitaires, réseaux, arrivées et départs de fluides, regards, gaines, câblages, ventilation, joints de dilatation, espaces créés par le retrait entre les différents matériaux, fentes des éléments porteurs en bois, etc.).

2. sondage mécanique des bois visibles et accessibles :

Sondage non destructif de l'ensemble des éléments en bois. Sur les éléments en bois dégradés les sondages sont approfondis et si nécessaire destructifs. Les éléments en bois en contact avec les maçonneries doivent faire l'objet de sondages rapprochés. Ne sont pas considérés comme sondages destructifs des altérations telles que celles résultant de l'utilisation de poinçons, de lames, etc.

L'examen des meubles est aussi un moyen utile d'investigation.

3. Matériel utilisé :

Poinçon, échelle, lampe torche...





## H CONSTATATIONS DIVERSES

**Terrasse (RDC) :**  
Autres agents de dégradation biologique des bois

**Garage (RDC) :**  
Autres agents de dégradation biologique des bois

**Remise (RDC) :**  
Autres agents de dégradation biologique des bois

**Cuisine n°2 (RDC) :**  
Autres agents de dégradation biologique des bois

**Moulin (RDC) :**  
Autres agents de dégradation biologique des bois

**Escalier n°2 (RDC) :**  
Autres agents de dégradation biologique des bois

**Débarras (RDC) :**  
Autres agents de dégradation biologique des bois

**Séchoir à tabac (RDC) :**  
Autres agents de dégradation biologique des bois

**Jardin (RDC) :**  
Autres agents de dégradation biologique des bois

**Abri (RDC) :**  
Autres agents de dégradation biologique des bois

**Combles non ammenagé n°1 (1er) :**  
Autres agents de dégradation biologique des bois

**Combles non ammenagé n°2 (1er) :**  
Autres agents de dégradation biologique des bois

**Chambre n°5 (1er) :**  
Autres agents de dégradation biologique des bois

**Autres agents de dégradation biologique du bois**

NOTE Les indices d'infestation des autres agents de dégradation biologique du bois sont notés de manière générale pour information du donneur d'ordre, il n'est donc pas nécessaire d'en indiquer la nature, le nombre et la localisation précises. Si le donneur d'ordre le souhaite il fait réaliser une recherche de ces agents dont la méthodologie et les éléments sont décrits dans la norme NF P 03-200. Le présent examen fait état d'absence de Termite le jour de la visite.

## NOTE

Conformément à l'article L 133-6 du Livre Ier, Titre III, Chapitre III du code de la construction et de l'habitation, cet état du bâtiment relatif à la présence de termites est utilisable jusqu'au **14/07/2024**.

Le présent rapport n'a de valeur que pour la date de la visite et est exclusivement limité à l'état relatif à la présence de termites dans le bâtiment objet de la mission.

L'intervention n'a pas eu pour but de donner un diagnostic de la résistance mécanique des bois et matériaux.

## CACHET DE L'ENTREPRISE

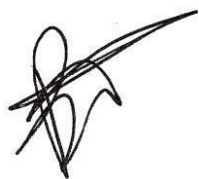
Signature de l'opérateur 	Référence : <b>2024-5398-COPE T</b> Fait à : <b>PÉRIGUEUX</b> le : <b>15/01/2024</b> Visite effectuée le : <b>15/01/2024</b> Durée de la visite : <b>1 h 30 min</b> Nom du responsable : <b>MESTRE Jean Philippe</b> Opérateur : Nom : <b>PASQUET</b> Prénom : <b>Jean-François</b>
---	---

**Le présent rapport ne peut être reproduit que dans son intégralité, et avec l'accord écrit de son signataire.**

Nota 1: Dans le cas de la présence de termites, il est rappelé l'obligation de déclaration en mairie de l'infestation prévue aux articles L. 126-4 et L. 183-18 du code de la construction et de l'habitation.

Nota 2: Conformément à l'article L 271-6 du CCH, l'opérateur ayant réalisé cet état relatif à la présence de termites n'a aucun lien de nature à porter atteinte à son impartialité et à son indépendance ni avec le propriétaire ou son mandataire qui fait appel à lui, ni avec une entreprise pouvant réaliser des travaux sur des ouvrages pour lesquels il lui est demandé d'établir cet état.





# DPE diagnostic de performance énergétique (logement)

n° : 2424E0145985W  
établi le : 15/01/2024  
valable jusqu'au : 14/01/2034

Ce document vous permet de savoir si votre logement est économe en énergie et préserve le climat. Il vous donne également des pistes pour améliorer ses performances et réduire vos factures. Pour en savoir plus : [www.ecologie.gouv.fr/diagnostic-performance-energetique-dpe](http://www.ecologie.gouv.fr/diagnostic-performance-energetique-dpe)



adresse : **5 impasse de calimon, 24620 LES EYZIES**  
type de bien : Maison individuelle  
année de construction : 1970  
surface habitable : **124 m<sup>2</sup>**  
propriétaire : COPE JULIE  
adresse : 5 impasse de calimon, 24620 LES EYZIES

## Performance énergétique

\* Dont émissions de gaz à effet de serre.

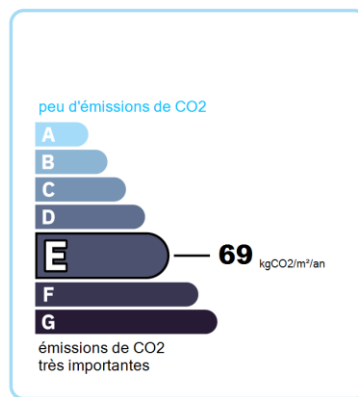
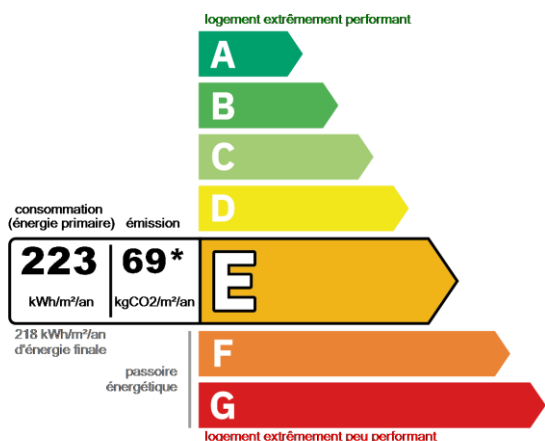

Le niveau de consommation énergétique dépend de l'isolation du logement et de la performance des équipements. Pour l'améliorer, voir pages 5 à 6

Ce logement émet 8656 kg de CO<sub>2</sub> par an, soit l'équivalent de 44852 km parcourus en voiture. Le niveau d'émissions dépend principalement des types d'énergies utilisées (bois, électricité, gaz, fioul, etc.)

## Estimation des coûts annuels d'énergie du logement

Les coûts sont estimés en fonction des caractéristiques de votre logement et pour une utilisation standard sur 5 usages (chauffage, eau chaude sanitaire, climatisation, éclairage, auxiliaires) voir p.3 pour voir les détails par poste.



entre **2 182 €** et **2 952 €** par an

Prix moyens des énergies indexés au 01/01/2021 (abonnements compris)

Comment réduire ma facture d'énergie ? voir p.3

### Informations diagnostiqueur

**SEGUIER - EXPERTIMMO**  
2 RUE GAMBETTA  
24000 PÉRIGUEUX  
diagnostiqueur :  
Jean-François PASQUET

tel : 05 53 05 83 18  
email : [contact@groupeexpertimmo.com](mailto:contact@groupeexpertimmo.com)  
n° de certification : C2992  
organisme de certification : LCC QUALIXPERT

expertimmo  
diagnostics

À l'attention du propriétaire du bien au moment de la réalisation du DPE : Dans le cadre du Règlement général sur la protection des données (RGPD), l'Ademe vous informe que vos données personnelles (Nom-Prénom-Adresse) sont stockées dans la base de données de l'observatoire DPE à des fins de contrôles ou en cas de contestation ou de procédures judiciaires. Ces données sont stockées jusqu'à la date de fin de validité du DPE. Vous disposez d'un droit d'accès, de rectification, de portabilité, d'effacement ou une limitation du traitement de ces données. Si vous souhaitez faire valoir votre droit, veuillez nous contacter à l'adresse mail indiquée à la page « Constats » de l'Observatoire DPE (<https://observatoire-dpe.ademe.fr>).

### Schéma des déperditions de chaleur

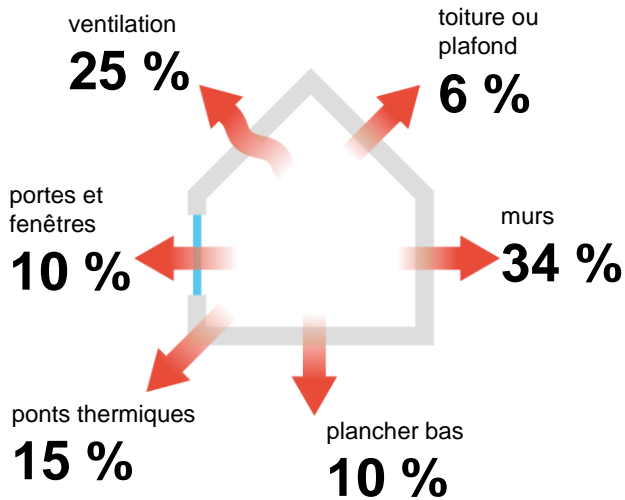

### Performance de l'isolation



INSUFFISANTE

MOYENNE

BONNE

TRÈS BONNE

### Système de ventilation en place



Ventilation par ouverture de fenêtres

### Confort d'été (hors climatisation)\*



Les caractéristiques de votre logement améliorant le confort d'été :



toiture isolée

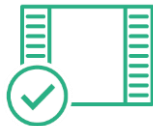

fenêtres équipées de volets extérieurs ou brise-soleil



bonne inertie du logement



logement traversant

### Production d'énergies renouvelables

Ce logement n'est pas encore équipé de systèmes de production d'énergie renouvelable.

Diverses solutions existent :



panneaux thermiques



panneaux solaires photovoltaïques



pompe à chaleur



géothermie



chauffe eau thermodynamique



système de chauffage au bois



réseau de chaleur vertueux

\*Le niveau de confort d'été présenté ici s'appuie uniquement sur les caractéristiques de votre logement (la localisation n'est pas prise en compte).

## Montants et consommations annuels d'énergie

usage		consommation d'énergie (en kWh énergie primaire)	frais annuels d'énergie (fourchette d'estimation*)	répartition des dépenses
chauffage	fioul	23172 (23172 éf)	Entre 1 800€ et 2 436€	81%
eau chaude sanitaire	fioul	3451 (3451 éf)	Entre 268€ et 362€	13%
refroidissement				0%
éclairage	électrique	563 (245 éf)	Entre 60€ et 82€	3%
auxiliaires	électrique	499 (217 éf)	Entre 54€ et 72€	3%
<b>énergie totale pour les usages recensés</b>		<b>27 685 kWh</b> (27 085 kWh é.f.)	Entre 2 182€ et 2 952€ par an	

Pour rester dans cette fourchette d'estimation, voir les recommandations d'usage ci-dessous

Conventionnellement, ces chiffres sont donnés pour une température de chauffage de 19°C réduite à 16°C la nuit ou en cas d'absence du domicile, une climatisation réglée à 28°C (si présence de climatisation), et une consommation d'eau chaude de 120,68l par jour.

é.f. → énergie finale

\* Prix moyens des énergies indexés au 01/01/2021 (abonnements compris)

▲ Seules les consommations d'énergie nécessaires au chauffage, à la climatisation, à la production d'eau chaude sanitaire, à l'éclairage et aux auxiliaires (ventilateurs, pompes) sont prises en compte dans cette estimation. Les consommations liées aux autres usages (électroménager, appareils électroniques...) ne sont pas comptabilisées.

▲ Les factures réelles dépendront de nombreux facteurs : prix des énergies, météo de l'année (hiver froid ou doux...), nombre de personnes dans le logement et habitudes de vie, entretien des équipements..

## Recommandations d'usage pour votre logement

Quelques gestes simples pour maîtriser votre facture d'énergie :



**Température recommandée en hiver → 19°C**

Chauffer à 19°C plutôt que 21°C, c'est en moyenne -25,1% sur votre facture **soit -531 € par an**

**astuces** (plus facile si le logement dispose de solutions de pilotage efficaces)

- Diminuez le chauffage quand vous n'êtes pas là.
- Chauffez les chambres à 17°C la nuit.



**Si climatisation, température recommandée en été → 28°C**

**astuces**

- Fermez les fenêtres et volets la journée quand il fait chaud.
- Aérez votre logement la nuit.

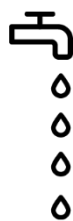

**Consommation recommandée → 120,68l /jour d'eau chaude à 40°C**

Estimation faite par rapport à la surface de votre logement (2-3 personnes). Une douche de 5 minutes = environ 40l.

50l consommés en moins par jour, c'est en moyenne -20% sur votre facture **soit -64 € par an**

**astuces**





- Installez des mousseurs d'eau sur les robinets et un pommeau à faible débit sur la douche.
- Réduisez la durée des douches.







En savoir plus sur les bons réflexes d'économie d'énergie : [france-renov.gouv.fr](http://france-renov.gouv.fr)

Voir en annexe le descriptif détaillé du logement et de ses équipements.

## Vue d'ensemble du logement



	description	isolation
 <b>murs</b>	Mur 2 Ouest Briques creuses donnant sur Extérieur, isolé Mur 4 Est Briques creuses donnant sur Extérieur, isolé Mur 1 Sud Briques creuses donnant sur Extérieur, isolé	<b>insuffisante</b>
 <b>plancher bas</b>	Plancher 1 Entrevous, terre-cuite, poutrelles béton donnant sur Vide-sanitaire, non isolé	<b>bonne</b>
 <b>toiture / plafond</b>	Plafond 1 Dalle béton donnant sur Combles perdus, isolé	<b>moyenne</b>
 <b>portes et fenêtres</b>	Portes-fenêtres battantes avec soubassement, Menuiserie Bois - survitrage vertical (e = 6 mm) avec Fermeture Fenêtres battantes, Menuiserie Bois - survitrage vertical (e = 6 mm) avec Fermeture Porte Bois Vitrée <30% simple vitrage	<b>moyenne</b>

## Vue d'ensemble des équipements

	description
 <b>chauffage</b>	Chaudière standard Fioul, installation en 2012, individuel sur Radiateur ▲ Cheminée à foyer ouvert : son utilisation, même occasionnelle, est source de gaspillage énergétique et présente de forts impacts sur la qualité de l'air.
 <b>eau chaude sanitaire</b>	Chaudière standard Fioul installation en 2012, individuel, production par accumulation intégrée.
 <b>ventilation</b>	Ventilation par ouverture de fenêtres
 <b>pilotage</b>	Chaudière standard : Radiateur : robinets thermostatique, sans régulation pièce par pièce, intermittence central avec minimum de température

## Recommandations de gestion et d'entretien des équipements

Pour maîtriser vos consommations d'énergie, la bonne gestion et l'entretien régulier des équipements de votre logement sont essentiels.

	type d'entretien
 <b>éclairage</b>	Eteindre les lumières lorsque personne n'utilise la pièce.
 <b>isolation</b>	Faire vérifier et compléter les isolants par un professionnel

## Recommandations d'amélioration de la performance



Des travaux peuvent vous permettre d'améliorer significativement l'efficacité énergétique de votre logement et ainsi de faire des économies d'énergie, d'améliorer son confort, de le valoriser et de le rendre plus écologique. Le pack ① de travaux vous permet de réaliser les travaux prioritaires, et le pack ② d'aller vers un logement très performant.



Si vous en avez la possibilité, il est plus efficace et rentable de procéder à une rénovation globale de votre logement (voir packs de travaux ① + ② ci-dessous). La rénovation performante par étapes est aussi une alternative possible (réalisation du pack ① avant le pack ②). Faites-vous accompagner par un professionnel compétent (bureau d'études, architecte, entreprise générale de travaux, groupement d'artisans...) pour préciser votre projet et coordonner vos travaux.

1

## Les travaux essentiels montant estimé : 5797 à 11593 €

lot	description	performance recommandée
 murs	Isolation des murs par l'extérieur : Si un ravalement de façade est prévu, effectuer une isolation par l'extérieur avec des retours d'isolants au niveau des tableaux des baies quand cela est possible. Envisager prioritairement une isolation des murs par l'extérieur, elle permet de limiter les ponts thermiques. Mise en place d'un isolant avec une résistance de 6m <sup>2</sup> k/W Travaux pouvant nécessiter une autorisation d'urbanisme	R = 6 m <sup>2</sup> .K/W
 murs	Isolation des murs par l'extérieur : Si un ravalement de façade est prévu, effectuer une isolation par l'extérieur avec des retours d'isolants au niveau des tableaux des baies quand cela est possible. Envisager prioritairement une isolation des murs par l'extérieur, elle permet de limiter les ponts thermiques. Mise en place d'un isolant avec une résistance de 6m <sup>2</sup> k/W Travaux pouvant nécessiter une autorisation d'urbanisme	R = 6 m <sup>2</sup> .K/W
 murs	Isolation des murs par l'extérieur : Si un ravalement de façade est prévu, effectuer une isolation par l'extérieur avec des retours d'isolants au niveau des tableaux des baies quand cela est possible. Envisager prioritairement une isolation des murs par l'extérieur, elle permet de limiter les ponts thermiques. Mise en place d'un isolant avec une résistance de 6m <sup>2</sup> k/W Travaux pouvant nécessiter une autorisation d'urbanisme	R = 6 m <sup>2</sup> .K/W
 murs	Isolation des murs par l'extérieur : Si un ravalement de façade est prévu, effectuer une isolation par l'extérieur avec des retours d'isolants au niveau des tableaux des baies quand cela est possible. Envisager prioritairement une isolation des murs par l'extérieur, elle permet de limiter les ponts thermiques. Mise en place d'un isolant avec une résistance de 6m <sup>2</sup> k/W Travaux pouvant nécessiter une autorisation d'urbanisme	R = 6 m <sup>2</sup> .K/W
 murs	Isolation des murs par l'extérieur : Si un ravalement de façade est prévu, effectuer une isolation par l'extérieur avec des retours d'isolants au niveau des tableaux des baies quand cela est possible. Envisager prioritairement une isolation des murs par l'extérieur, elle permet de limiter les ponts thermiques. Mise en place d'un isolant avec une résistance de 6m <sup>2</sup> k/W Travaux pouvant nécessiter une autorisation d'urbanisme	R = 6 m <sup>2</sup> .K/W

2

## Les travaux à envisager montant estimé : 9000 à 15000 €

lot	description	performance recommandée
 chauffage	Ajout d'un nouveau générateur :	



**chauffage**

PAC Air Eau : Installation d'une pompe à chaleur air / eau

**Commentaire:**

Néant

Recommandations d'amélioration de la performance

Évolution de la performance après travaux

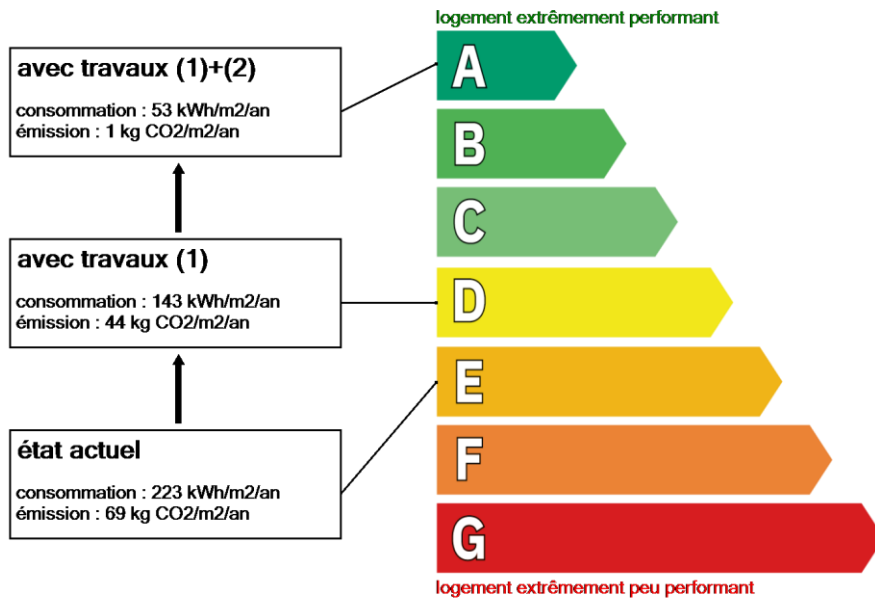

Dont émissions de gaz à effet de serre

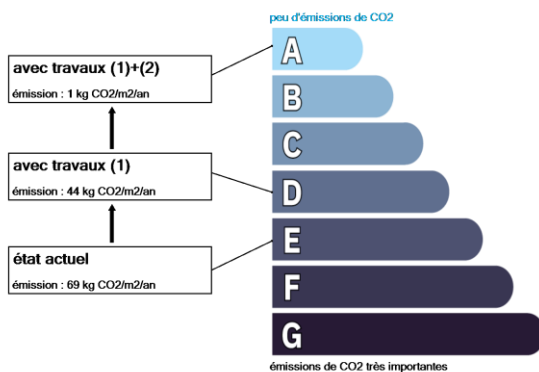

Préparez votre projet !

Contactez le conseiller France Rénov' le plus proche de chez vous, pour des conseils gratuits et indépendants sur vos choix de travaux et d'artisans :

[france-renov.gouv.fr/espaces-conseil-fr](https://france-renov.gouv.fr/espaces-conseil-fr)

ou 0808 800 700 (prix d'un appel local)

Vous pouvez bénéficier d'aides, de primes et de subventions pour vos travaux :

[france-renov.gouv.fr/aides](https://france-renov.gouv.fr/aides)



RÉPUBLIQUE FRANÇAISE

Liberté  
Égalité  
Fraternité



Pour répondre à l'urgence climatique et environnementale, la France s'est fixée pour objectif d'ici 2050 de rénover l'ensemble des logements à un haut niveau de performance énergétique.

À court terme, la priorité est donnée à la suppression des énergies fortement émettrices de gaz à effet de serre (fioul, charbon) et à l'éradication des « passoires énergétiques » d'ici 2028.

## Fiche technique du logement

Cette fiche liste les caractéristiques techniques du bien diagnostiqué renseignées par le diagnostiqueur pour obtenir les résultats présentés dans ce document. En cas de problème, contactez la personne ayant réalisé ce document ou l'organisme certificateur qui l'a certifiée ([diagnostiqueurs.din.developpement-durable.gouv.fr](http://diagnostiqueurs.din.developpement-durable.gouv.fr)).

Le présent rapport est établi par une personne dont les compétences sont certifiées par LCC QUALIXPERT ,17 Rue Borrel LCC 81100 CASTRES

Référence du logiciel validé : **AnalysImmo DPE 2021 4.1.1**

Justificatifs fournis pour établir le DPE :

Référence du DPE : **2424E0145985W**

Néant

Invariant fiscal du logement :

Référence de la parcelle cadastrale : -

Méthode de calcul utilisée pour l'établissement du DPE : **3CL-DPE 2021**

Date de visite du bien : **15/01/2024**

### Explications personnalisées sur les éléments pouvant amener à des différences entre les consommations estimées et les consommations réelles :





































La méthode conventionnelle est prévue pour une utilisation standardisée du bien (nombre d'occupants, température de chauffe pendant le jour et la nuit, période d'occupation du bien...).

	donnée d'entrée	origine de la donnée	valeur renseignée
généralités	Département		24 - Dordogne
	Altitude	donnée en ligne	79
	Type de bien	observée ou mesurée	Maison Individuelle
	Année de construction	valeur estimée	1970
	Surface habitable du logement	observée ou mesurée	124
	Nombre de niveaux du logement	observée ou mesurée	1
	Hauteur moyenne sous plafond	observée ou mesurée	2,6

	donnée d'entrée	origine de la donnée	valeur renseignée	
enveloppe	Mur 1 Sud	Surface	observée ou mesurée	26,53 m <sup>2</sup>
		Matériau mur	observée ou mesurée	Briques creuses
		Epaisseur mur	observée ou mesurée	20 cm
		Isolation : oui / non / inconnue	observée ou mesurée	Oui
		Année isolation	valeur par défaut	< 1975
		Bâtiment construit en matériaux anciens	observée ou mesurée	Non
		Inertie	observée ou mesurée	Légère
		Doublage	observée ou mesurée	connu (plâtre brique bois)
	Mur 2 Ouest	Surface	observée ou mesurée	32,02 m <sup>2</sup>
		Matériau mur	observée ou mesurée	Briques creuses
		Epaisseur mur	observée ou mesurée	20 cm
		Isolation : oui / non / inconnue	observée ou mesurée	Oui
		Année isolation	valeur par défaut	< 1975
		Bâtiment construit en matériaux anciens	observée ou mesurée	Non
Mur 3 Nord	Inertie	observée ou mesurée	Légère	
	Doublage	observée ou mesurée	connu (plâtre brique bois)	
	Surface	observée ou mesurée	21,84 m <sup>2</sup>	









































## Fiche technique du logement (suite)

donnée d'entrée	origine de la donnée	valeur renseignée	
	Matériau mur	 observée ou mesurée	Briques creuses
	Epaisseur mur	 observée ou mesurée	20 cm
	Isolation : oui / non / inconnue	 observée ou mesurée	Oui
	Année isolation	 valeur par défaut	< 1975
	Bâtiment construit en matériaux anciens	 observée ou mesurée	Non
	Inertie	 observée ou mesurée	Légère
	Doublage	 observée ou mesurée	connu (plâtre brique bois)
<b>Mur 4 Est</b>	Surface	 observée ou mesurée	30,29 m <sup>2</sup>
	Matériau mur	 observée ou mesurée	Briques creuses
	Epaisseur mur	 observée ou mesurée	20 cm
	Isolation : oui / non / inconnue	 observée ou mesurée	Oui
	Année isolation	 valeur par défaut	< 1975
	Bâtiment construit en matériaux anciens	 observée ou mesurée	Non
	Inertie	 observée ou mesurée	Légère
<b>Mur 5 Nord</b>	Surface	 observée ou mesurée	5,25 m <sup>2</sup>
	Matériau mur	 observée ou mesurée	Briques creuses
	Epaisseur mur	 observée ou mesurée	20 cm
	Isolation : oui / non / inconnue	 observée ou mesurée	Oui
	Année isolation	 valeur par défaut	< 1975
	Bâtiment construit en matériaux anciens	 observée ou mesurée	Non
	Inertie	 observée ou mesurée	Légère
<b>Plafond 1</b>	Surface	 observée ou mesurée	124 m <sup>2</sup>
	Type	 observée ou mesurée	Dalle béton
	Isolation : oui / non / inconnue	 observée ou mesurée	Oui
	Epaisseur isolant	 document fourni	15 cm
	Inertie	 observée ou mesurée	Légère
	Type de local non chauffé adjacent	 observée ou mesurée	Combles perdus
	Surface Aiu	 observée ou mesurée	124 m <sup>2</sup>
<b>Plancher 1</b>	Surface Aue	 observée ou mesurée	186 m <sup>2</sup>
	Etat isolation des parois du local non chauffé	 document fourni	Non
	Surface	 observée ou mesurée	124 m <sup>2</sup>
	Type de plancher bas	 observée ou mesurée	Entrevous, terre-cuite, poutrelles béton
	Isolation : oui / non / inconnue	 observée ou mesurée	Non
	Périmètre plancher déperditif sur terre-plein, vide sanitaire ou sous-sol non chauffé	 observée ou mesurée	36 m
	Surface plancher sur terre-plein, vide sanitaire ou sous-sol non chauffé	 observée ou mesurée	124 m <sup>2</sup>
Inertie	 observée ou mesurée	Légère	

## Fiche technique du logement (suite)

donnée d'entrée	origine de la donnée	valeur renseignée	
Fenêtre 1	Type d'adjacence	observée ou mesurée	Vide-sanitaire
	Surface de baies	observée ou mesurée	1,7 m <sup>2</sup>
	Type de vitrage	observée ou mesurée	Survitrage vertical
	Epaisseur lame air	observée ou mesurée	6 mm
	Présence couche peu émissive	observée ou mesurée	Non
	Gaz de remplissage	observée ou mesurée	Air
	Double fenêtre	observée ou mesurée	Non
	Inclinaison vitrage	observée ou mesurée	Verticale (Inclinaison ≥ 75°)
	Type menuiserie	observée ou mesurée	Menuiserie Bois
	Positionnement de la menuiserie	observée ou mesurée	Nu intérieur
	Type ouverture	observée ou mesurée	Fenêtres battantes
	Type volets	observée ou mesurée	Persienne coulissante et volet battant PVC ou bois (épaisseur tablier ≤ 22mm)
	Orientation des baies	observée ou mesurée	Sud
	Type de masque proches	observée ou mesurée	Absence de masque proche
	Type de masques lointains	observée ou mesurée	Absence de masque lointain
Fenêtre 2	Présence de joints	observée ou mesurée	Non
	Surface de baies	observée ou mesurée	5,11 m <sup>2</sup>
	Type de vitrage	observée ou mesurée	Survitrage vertical
	Epaisseur lame air	observée ou mesurée	6 mm
	Présence couche peu émissive	observée ou mesurée	Non
	Gaz de remplissage	observée ou mesurée	Air
	Double fenêtre	observée ou mesurée	Non
	Inclinaison vitrage	observée ou mesurée	Verticale (Inclinaison ≥ 75°)
	Type menuiserie	observée ou mesurée	Menuiserie Bois
	Positionnement de la menuiserie	observée ou mesurée	Nu intérieur
	Type ouverture	observée ou mesurée	Fenêtres battantes
	Type volets	observée ou mesurée	Persienne coulissante et volet battant PVC ou bois (épaisseur tablier ≤ 22mm)
	Orientation des baies	observée ou mesurée	Ouest
	Type de masque proches	observée ou mesurée	Absence de masque proche
	Type de masques lointains	observée ou mesurée	Absence de masque lointain
Fenêtre 3	Présence de joints	observée ou mesurée	Non
	Surface de baies	observée ou mesurée	0,72 m <sup>2</sup>
	Type de vitrage	observée ou mesurée	Survitrage vertical
	Epaisseur lame air	observée ou mesurée	6 mm
	Présence couche peu émissive	observée ou mesurée	Non
	Gaz de remplissage	observée ou mesurée	Air
	Double fenêtre	observée ou mesurée	Non
	Inclinaison vitrage	observée ou mesurée	Verticale (Inclinaison ≥ 75°)
	Type menuiserie	observée ou mesurée	Menuiserie Bois
Positionnement de la menuiserie	observée ou mesurée	Nu intérieur	





## Fiche technique du logement (suite)

donnée d'entrée	origine de la donnée	valeur renseignée
Type ouverture	 observée ou mesurée	Fenêtres battantes
Type volets	 observée ou mesurée	Sans
Orientation des baies	 observée ou mesurée	Ouest
Type de masque proches	 observée ou mesurée	Absence de masque proche
Type de masques lointains	 observée ou mesurée	Absence de masque lointain
Présence de joints	 observée ou mesurée	Non
Surface de baies	 observée ou mesurée	5,52 m <sup>2</sup>
Type de vitrage	 observée ou mesurée	Survitrage vertical
Epaisseur lame air	 observée ou mesurée	6 mm
Présence couche peu émissive	 observée ou mesurée	Non
Gaz de remplissage	 observée ou mesurée	Air
Double fenêtre	 observée ou mesurée	Non
Inclinaison vitrage	 observée ou mesurée	Verticale (Inclinaison $\geq 75^\circ$ )
<b>Fenêtre 4</b>		
Type menuiserie	 observée ou mesurée	Menuiserie Bois
Positionnement de la menuiserie	 observée ou mesurée	Nu intérieur
Type ouverture	 observée ou mesurée	Portes-fenêtres battantes avec soubassement
Type volets	 observée ou mesurée	Persienne coulissante et volet battant PVC ou bois (épaisseur tablier $\leq 22\text{mm}$ )
Orientation des baies	 observée ou mesurée	Est
Type de masque proches	 observée ou mesurée	Absence de masque proche
Type de masques lointains	 observée ou mesurée	Absence de masque lointain
Présence de joints	 observée ou mesurée	Non
Type de menuiserie	 observée ou mesurée	Bois
Type de porte	 observée ou mesurée	Vitrée <30% simple vitrage
<b>Porte 1</b>		
Surface	 observée ou mesurée	2,02 m <sup>2</sup>
Présence de joints	 observée ou mesurée	Non
Type de pont thermique	 observée ou mesurée	Plancher bas - Mur
<b>Linéaire Plancher 1 Mur 1 Sud</b>		
Type isolation	 observée ou mesurée	Mur 1 Sud : ITI
Longueur du pont thermique	 observée ou mesurée	10,86 m
Type de pont thermique	 observée ou mesurée	Plancher bas - Mur
<b>Linéaire Plancher 1 Mur 2 Ouest</b>		
Type isolation	 observée ou mesurée	Mur 2 Ouest : ITI
Longueur du pont thermique	 observée ou mesurée	14,56 m
Type de pont thermique	 observée ou mesurée	Plancher bas - Mur
<b>Linéaire Plancher 1 Mur 3 Nord</b>		
Type isolation	 observée ou mesurée	Mur 3 Nord : ITI
Longueur du pont thermique	 observée ou mesurée	8,4 m
Type de pont thermique	 observée ou mesurée	Plancher bas - Mur
<b>Linéaire Plancher 1 Mur 4 Est</b>		
Type isolation	 observée ou mesurée	Mur 4 Est : ITI
Longueur du pont thermique	 observée ou mesurée	14,55 m
Type de pont thermique	 observée ou mesurée	Plancher bas - Mur
<b>Linéaire Plancher 1 Mur 5 Nord</b>		
Type isolation	 observée ou mesurée	Mur 5 Nord : ITI
Longueur du pont thermique	observée ou mesurée	2,02 m

























## Fiche technique du logement (suite)

donnée d'entrée	origine de la donnée		valeur renseignée
<b>Linéaire Mur 1 Sud (vers le haut)</b>	Type de pont thermique	 observée ou mesurée	Plancher intermédiaire lourd - Mur lourd
	Type isolation	 observée ou mesurée	ITI
	Longueur du pont thermique	 observée ou mesurée	10,86 m
<b>Linéaire Mur 5 Nord (vers le haut)</b>	Type de pont thermique	 observée ou mesurée	Plancher intermédiaire lourd - Mur lourd
	Type isolation	 observée ou mesurée	ITI
	Longueur du pont thermique	 observée ou mesurée	2,02 m
<b>Linéaire Mur 4 Est (vers le bas)</b>	Type de pont thermique	 observée ou mesurée	Plancher intermédiaire lourd - Mur lourd
	Type isolation	 observée ou mesurée	ITI
	Longueur du pont thermique	 observée ou mesurée	14,55 m
<b>Linéaire Mur 5 Nord (vers le bas)</b>	Type de pont thermique	 observée ou mesurée	Plancher intermédiaire lourd - Mur lourd
	Type isolation	 observée ou mesurée	ITI
	Longueur du pont thermique	 observée ou mesurée	2,02 m
<b>Linéaire Plafond 1 Mur 1 Sud</b>	Type de pont thermique	 observée ou mesurée	Plancher haut - Mur
	Type isolation	 observée ou mesurée	Plafond 1 : ITE Mur 1 Sud : ITI
	Longueur du pont thermique	 observée ou mesurée	10,86 m
<b>Linéaire Plafond 1 Mur 2 Ouest</b>	Type de pont thermique	 observée ou mesurée	Plancher haut - Mur
	Type isolation	 observée ou mesurée	Plafond 1 : ITE Mur 2 Ouest : ITI
	Longueur du pont thermique	 observée ou mesurée	14,56 m
<b>Linéaire Plafond 1 Mur 3 Nord</b>	Type de pont thermique	 observée ou mesurée	Plancher haut - Mur
	Type isolation	 observée ou mesurée	Plafond 1 : ITE Mur 3 Nord : ITI
	Longueur du pont thermique	 observée ou mesurée	8,4 m
<b>Linéaire Plafond 1 Mur 4 Est</b>	Type de pont thermique	 observée ou mesurée	Plancher haut - Mur
	Type isolation	 observée ou mesurée	Plafond 1 : ITE Mur 4 Est : ITI
	Longueur du pont thermique	 observée ou mesurée	14,55 m
<b>Linéaire Plafond 1 Mur 5 Nord</b>	Type de pont thermique	 observée ou mesurée	Plancher haut - Mur
	Type isolation	 observée ou mesurée	Plafond 1 : ITE Mur 5 Nord : ITI
	Longueur du pont thermique	 observée ou mesurée	2,02 m
<b>Linéaire Fenêtre 1 Mur 1 Sud</b>	Type de pont thermique	 observée ou mesurée	Menuiseries - Mur
	Type isolation	 observée ou mesurée	ITI
	Longueur du pont thermique	 observée ou mesurée	5,24 m
	Largeur du dormant menuiserie Lp	 observée ou mesurée	5 cm
	Retour isolation autour menuiserie	 observée ou mesurée	Non
<b>Linéaire Fenêtre 2 Mur 2 Ouest</b>	Position menuiseries	 observée ou mesurée	Nu intérieur
	Type de pont thermique	 observée ou mesurée	Menuiseries - Mur
	Type isolation	 observée ou mesurée	ITI
	Longueur du pont thermique	 observée ou mesurée	15,72 m
	Largeur du dormant menuiserie Lp	 observée ou mesurée	5 cm
	Retour isolation autour menuiserie	 observée ou mesurée	Non
Position menuiseries	 observée ou mesurée	Nu intérieur	

## Fiche technique du logement (suite)

donnée d'entrée	origine de la donnée		valeur renseignée
<b>Linéaire Fenêtre 3 Mur 2 Ouest</b>	Type de pont thermique	 observée ou mesurée	Menuiseries - Mur
	Type isolation	 observée ou mesurée	ITI
	Longueur du pont thermique	 observée ou mesurée	4,88 m
	Largeur du dormant menuiserie Lp	 observée ou mesurée	5 cm
	Retour isolation autour menuiserie	 observée ou mesurée	Non
	Position menuiseries	 observée ou mesurée	Nu intérieur
<b>Linéaire Fenêtre 4 Mur 4 Est</b>	Type de pont thermique	 observée ou mesurée	Menuiseries - Mur
	Type isolation	 observée ou mesurée	ITI
	Longueur du pont thermique	 observée ou mesurée	11,6 m
	Largeur du dormant menuiserie Lp	 observée ou mesurée	5 cm
	Retour isolation autour menuiserie	 observée ou mesurée	Non
	Position menuiseries	 observée ou mesurée	Nu intérieur
<b>Linéaire Porte 1 Mur 4 Est</b>	Type de pont thermique	 observée ou mesurée	Menuiseries - Mur
	Type isolation	 observée ou mesurée	ITI
	Longueur du pont thermique	 observée ou mesurée	5,4 m
	Largeur du dormant menuiserie Lp	 observée ou mesurée	5 cm
	Retour isolation autour menuiserie	 observée ou mesurée	Non
	Position menuiseries	 observée ou mesurée	Nu intérieur

## Fiche technique du logement (suite)

	donnée d'entrée	origine de la donnée	valeur renseignée
équipements	Type d'installation de chauffage	 observée ou mesurée	Installation de chauffage sans solaire
	Type générateur	 observée ou mesurée	Chaudière standard
	Surface chauffée	 observée ou mesurée	124 m <sup>2</sup>
	Année d'installation	 observée ou mesurée	2012
	Energie utilisée	 observée ou mesurée	Fioul
	Présence d'une ventouse	 observée ou mesurée	Non
	QPO	 valeur par défaut	0,24 kW
	Pn	 document fourni	24 kW
	Rpn	 valeur par défaut	86,76 %
	Rpint	 valeur par défaut	84,14 %
	Présence d'une veilleuse	 observée ou mesurée	Non
	Type émetteur	 observée ou mesurée	Radiateur
	Surface chauffée par émetteur	 observée ou mesurée	124 m <sup>2</sup>
	Type de chauffage	 observée ou mesurée	Central
	Equipement d'intermittence	 observée ou mesurée	Central avec minimum de température
Présence de comptage	 observée ou mesurée	Non	
Chaudière standard Fioul	Type générateur	 observée ou mesurée	Chaudière standard Fioul
	Type production ECS	 observée ou mesurée	Individuel
	Pièces alimentées contiguës	 observée ou mesurée	Non
	Production en volume habitable	 observée ou mesurée	Oui
	Volume de stockage	 observée ou mesurée	160 L
Ventilation	Type de ventilation	 observée ou mesurée	Ventilation par ouverture de fenêtres
	Année installation	 document fourni	1970
	Plusieurs façades exposées	 observée ou mesurée	Oui
	Menuiseries avec joints	 observée ou mesurée	Non



## DIAGNOSTIC DE L'ETAT DE L'INSTALLATION INTERIEURE D'ELECTRICITE

Arrêté du 28 septembre 2017 définissant le modèle et la méthode de réalisation de l'état de l'installation intérieure d'électricité dans les immeubles à usage d'habitation. Articles L 134-7, R126-35, 36 et R134-149 du code de la construction et de l'habitation. Norme NF C16-600 de juillet 2017.

### 1 DESIGNATION ET DESCRIPTION DU LOCAL D'HABITATION ET DE SES DEPENDANCES

▪ **Localisation du ou des immeubles bâti(s)** Type d'immeuble : **Maison individuelle**  
Département : **DORDOGNE**  
Commune : **LES EYZIES (24620 )** Date de construction : **1970**  
Adresse : **5 impasse de calimon** Année de l'installation : **> à 15 ans**  
Lieu-dit / immeuble :  
Distributeur d'électricité : **Enedis**  
Réf. Cadastrale : **NC**  
▪ **Désignation et situation du lot de (co)propriété :** Rapport n° : **2024-5398-COPE ELEC**  
La liste des parties du bien n'ayant pu être visitées et leurs justifications se trouvent au paragraphe 9

### 2 IDENTIFICATION DU DONNEUR D'ORDRE

▪ **Identité du donneur d'ordre**  
Nom / Prénom : **COPE JULIE**  
Tél. : Email :  
Adresse : **5 impasse de calimon 24620 LES EYZIES**  
▪ **Qualité du donneur d'ordre (sur déclaration de l'intéressé) :**  
Propriétaire de l'appartement ou de la maison individuelle :   
Autre le cas échéant (préciser)

### 3 IDENTIFICATION DE L'OPERATEUR AYANT REALISE L'INTERVENTION ET SIGNE LE RAPPORT

▪ **Identité de l'opérateur :**  
Nom : **PASQUET**  
Prénom : **Jean-François**  
Nom et raison sociale de l'entreprise : **SEGUIER - EXPERTIMMO**  
Adresse : **2 RUE GAMBETTA**  
**24000 PÉRIGUEUX**  
N° Siret : **525 033 916**  
Désignation de la compagnie d'assurance : **AXA FRANCE IARD**  
N° de police : **6930372704** date de validité : **31/12/2024**  
Le présent rapport est établi par une personne dont les compétences sont certifiées par : **LCC QUALIXPERT** , le 18/12/2023 , jusqu'au 17/12/2030  
N° de certification : **C2992**



## 4 RAPPEL DES LIMITES DU CHAMP DE REALISATION DE L'ETAT DE L'INSTALLATION INTERIEURE D'ELECTRICITE

L'état de l'installation intérieure d'électricité porte sur l'ensemble de l'installation intérieure d'électricité à basse tension des locaux à usage d'habitation située en aval de l'appareil général de commande et de protection.

Il ne concerne pas les matériels d'utilisation amovibles, ni les circuits internes des matériels d'utilisation fixes destinés à être reliés à l'installation électrique fixe, ni les installations de production d'énergie électrique du générateur jusqu'au point d'injection au réseau public de distribution d'énergie ou au point de raccordement à l'installation intérieure. Il ne concerne pas non plus les circuits de téléphonie, de télévision, de réseau informatique, de vidéophonie, de centrale d'alarme, etc. lorsqu'ils sont alimentés en régime permanent sous une tension inférieure ou égale à 50 V en courant alternatif et 120 V en courant continu.

L'intervention de l'opérateur réalisant l'état de l'installation intérieure d'électricité ne porte que sur les constituants visibles, visitables, de l'installation au moment du diagnostic. Elle s'effectue sans démontage de l'installation électrique (hormis le démontage des capots des tableaux électriques lorsque cela est possible) ni destruction des isolants des câbles.

Des éléments dangereux de l'installation intérieure d'électricité peuvent ne pas être repérés, notamment :

- les parties de l'installation électrique non visibles (incorporées dans le gros œuvre ou le second œuvre ou masquées par du mobilier) ou nécessitant un démontage ou une détérioration pour pouvoir y accéder (boîtes de connexion, conduits, plinthes, goulottes, huisseries, éléments chauffants incorporés dans la maçonnerie, luminaires des piscines plus particulièrement) ;
- les parties non visibles ou non accessibles des tableaux électriques après démontage de leur capot ;
- inadéquation entre le courant assigné (calibre) des dispositifs de protection contre les surintensités et la section des conducteurs sur toute la longueur des circuits.

## 5 CONCLUSIONS RELATIVES A L'EVALUATION DES RISQUES POUVANT PORTER ATTEINTE A LA SECURITE DES PERSONNES

Anomalies avérées selon les domaines suivants :

1. L'appareil général de commande et de protection et son accessibilité.

N° article (1)	Libellé des anomalies	Localisation(*)
B.1.3 g)	Le dispositif assurant la COUPURE D'URGENCE est placé à plus de 1,80 m du sol fini et n'est pas accessible au moyen de marches ou d'une estrade.	

2. Dispositif de protection différentiel à l'origine de l'installation / Prise de terre et installation de mise à la terre.

N° article (1)	Libellé des anomalies	Localisation(*)
B.3.3.6 a1)	Au moins un socle de prise de courant ne comporte pas de broche de terre.	
B.3.3.6 a3)	Au moins un CIRCUIT (n'alimentant pas des socles de prises de courant) n'est pas relié à la terre.	
B.3.3.7 a)	Au moins un CONDUIT métalliques en montage apparent ou encastré, comportant des CONDUCTEURS, n'est pas relié à la terre.	

3. Dispositif de protection contre les surintensités adapté à la section des conducteurs, sur chaque circuit.

N° article (1)	Libellé des anomalies	Localisation(*)
B.4.3 e)	Le courant assigné (calibre) de la protection contre les surcharges et courts-circuits d'au moins un CIRCUIT n'est pas adapté à la section des CONDUCTEURS correspondants.	





4. La liaison équipotentielle et installation électrique adaptées aux conditions particulières des locaux contenant une douche ou une baignoire.

N° article (1)	Libellé des anomalies	Localisation(*)
B.6.3.1 a)	Local contenant une baignoire ou une douche : l'installation électrique ne répond pas aux prescriptions particulières appliquées à ce local (adéquation entre l'emplacement où est installé le MATERIEL ELECTRIQUE et les caractéristiques de ce dernier – respect des règles de protection contre les chocs électriques liées aux zones).	

5. Matériels électriques présentant des risques de contact direct avec des éléments sous tension – Protection mécanique des conducteurs.

N° article (1)	Libellé des anomalies	Localisation(*)
B.7.3 a)	L'ENVELOPPE d'au moins un matériel est manquante ou détériorée.	
B.7.3 c2)	Au moins un CONDUCTEUR nu et/ou au moins une partie accessible est alimenté sous une tension > 25 V a.c. ou > 60 V d.c. ou est alimenté par une source autre que TBTS.	
B.7.3 e)	L'installation électrique comporte au moins un dispositif de protection avec une partie active nue sous tension accessible.	

6. Matériels électriques vétustes, inadaptés à l'usage.

N° article (1)	Libellé des anomalies	Localisation(*)
B.8.3 a)	L'installation comporte au moins un MATERIEL ELECTRIQUE vétuste.	
B.8.3 e)	Au moins un CONDUCTEUR isolé n'est pas placé sur toute sa longueur dans un conduit, une goulotte, une plinthe ou une huisserie, en matière isolante ou métallique, jusqu'à sa pénétration dans le MATERIEL ELECTRIQUE qu'il alimente.	

Installations particulières :

P1, P2. Appareils d'utilisation situés dans des parties communes et alimentés depuis la partie privative ou inversement.

**Néant**

P3. La piscine privée ou le bassin de fontaine

**Néant**

(1) Référence des anomalies selon la norme NF C16-600.

(2) Référence des mesures compensatoires selon la norme NF C16-600.

(3) Une mesure compensatoire est une mesure qui permet de limiter un risque de choc électrique lorsque les règles fondamentales de sécurité ne peuvent s'appliquer pleinement pour des raisons soit économiques, soit techniques, soit administratives. Le n° d'article et le libellé de la mesure compensatoire sont indiqués en regard de l'anomalie concernée

(\*) *Avertissement:* la localisation des anomalies n'est pas exhaustive. Il est admis que l'opérateur de diagnostic ne procède à la localisation que d'une anomalie par point de contrôle. Toutefois, cet avertissement ne concerne pas le test de déclenchement des dispositifs différentiels.

Informations complémentaires :

N° article (1)	Libellé des informations
B.11 a1)	L'ensemble de l'installation électrique est protégée par au moins un dispositif différentiel à haute sensibilité ≤ 30 mA.
B.11 b2)	Au moins un socle de prise de courant n'est pas de type à obturateur.
B.11 c2)	Au moins un socle de prise de courant ne possède pas un puits de 15mm.



(1) Référence des informations complémentaires selon la norme NF C16-600

## 6 AVERTISSEMENT PARTICULIER

### Points de contrôle du diagnostic n'ayant pu être vérifiés

N° article (1)	Libellé des points de contrôle n'ayant pu être vérifiés selon la norme NF C16-600 - Annexe C	Motifs (2)
B.3.3.1 b)	Elément constituant la PRISE DE TERRE approprié.	
B.5.3 b)	Section satisfaisante du CONDUCTEUR de LIAISON EQUIPOTENTIELLE supplémentaire.	

Pour les points de contrôle du DIAGNOSTIC n'ayant pu être vérifiés, il est recommandé de faire contrôler ces points par un installateur électricien qualifié ou par un organisme d'inspection accrédité dans le domaine de l'électricité, ou, si l'installation électrique n'était pas alimentée, par un OPERATEUR DE DIAGNOSTIC certifié lorsque l'installation sera alimentée

(1) Références des numéros d'article selon la norme NF C16-600 – Annexe C

(2) Les motifs peuvent être, si c'est le cas :

- « Le tableau électrique est manifestement ancien : son ENVELOPPE (capot), s'il est démonté, risque de ne pouvoir être remonté sans dommage. » ;
- « Les supports sur lesquels sont fixés directement les dispositifs de protection ne sont pas à démonter dans le cadre du présent DIAGNOSTIC : de ce fait, la section et l'état des CONDUCTEURS n'ont pu être vérifiés. » ;
- « L'installation ou une ou plusieurs parties de celle-ci n'étaient pas alimentée(s) en électricité le jour de la visite. » ;
- « Le(s) courant(s) d'emploi du (des) CIRCUIT(S) protégé(s) par le(s) INTERRUPTEUR(S) différentiel(s) ne peuvent pas être évalué(s). »
- « L'installation est alimentée par un poste à haute tension privé qui est exclu du domaine d'application du présent DIAGNOSTIC et dans lequel peut se trouver la partie de l'installation à vérifier »
- « La nature TBTS de la source n'a pas pu être repérée. »
- « Le calibre du ou des dispositifs de PROTECTION CONTRE LES SURINTENSITES est > 63 A pour un DISJONCTEUR ou 32A pour un fusible. »
- « Le courant de réglage du DISJONCTEUR de branchement est > 90 A en monophasé ou > 60 A en triphasé. »
- « La méthode dite « amont-aval » ne permet pas de vérifier le déclenchement du DISJONCTEUR de branchement lors de l'essai de fonctionnement. »
- « Les bornes aval du disjoncteur de branchement et/ou la canalisation d'alimentation du ou des tableaux électriques comportent plusieurs conducteurs en parallèle »
- Toute autre mention, adaptée à l'installation, décrivant la ou les impossibilités de procéder au(x) contrôle(s) concerné(s).

## 7 CONCLUSION RELATIVE A L'EVALUATION DES RISQUES RELEVANT DU DEVOIR DE CONSEIL

Néant



## 8 EXPLICITATIONS DETAILLEES RELATIVES AUX RISQUES ENCOURUS

Description des risques encourus en fonction des anomalies identifiées :

<p align="center"><u>Appareil général de commande et de protection</u></p> <p>Cet appareil, accessible à l'intérieur du logement, permet d'interrompre, en cas d'<b>urgence</b>, en un lieu unique, connu et accessible, la totalité de la fourniture de l'alimentation électrique.</p> <p>Son absence, son inaccessibilité ou un appareil inadapté ne permet pas d'assurer cette fonction de coupure en cas de danger (risque d'électrisation, voire d'électrocution), d'incendie ou d'intervention sur l'installation électrique.</p>
<p align="center"><u>Dispositif de protection différentiel à l'origine de l'installation</u></p> <p>Ce dispositif permet de protéger les personnes contre les risques de choc électrique lors d'un <b>défaut d'isolement</b> sur un matériel électrique.</p> <p>Son absence ou son mauvais fonctionnement peut être la cause d'une électrisation, voire d'une électrocution.</p>
<p align="center"><u>Prise de terre et installation de mise à la terre :</u></p> <p>Ces éléments permettent, lors d'un <b>défaut d'isolement</b> sur un matériel électrique, de dévier à la terre le courant de défaut dangereux qui en résulte.</p> <p>L'absence de ces éléments ou leur inexistence partielle peut être la cause d'une électrisation, voire d'une électrocution.</p>
<p align="center"><u>Dispositif de protection contre les surintensités :</u></p> <p>Les disjoncteurs divisionnaires ou coupe-circuits à cartouche fusible, à l'origine de chaque circuit, permettent de protéger les conducteurs et câbles électriques contre les échauffements anormaux dus aux surcharges ou courts circuits.</p> <p>L'absence de ces dispositifs de protection ou leur calibre trop élevé peut être à l'origine d'incendies.</p>
<p align="center"><u>Liaison équipotentielle dans les locaux contenant une baignoire ou une douche :</u></p> <p>Elle permet d'éviter, lors d'un défaut, que le corps humain ne soit traversé par un courant électrique dangereux.</p> <p>Son absence privilégie, en cas de défaut, l'écoulement du courant électrique par le corps humain, ce qui peut être la cause d'une électrisation, voire d'une électrocution.</p>
<p align="center"><u>Conditions particulières les locaux contenant une baignoire ou une douche :</u></p> <p>Les règles de mise en œuvre de l'installation électrique à l'intérieur de tels locaux permettent de limiter le risque de chocs électriques, du fait de la réduction de la résistance électrique du corps humain lorsque celui-ci est mouillé ou immergé.</p> <p>Le non-respect de celles-ci peut être la cause d'une électrisation, voire d'une électrocution.</p>
<p align="center"><u>Matériels électriques présentant des risques de contact direct :</u></p> <p>Les matériels électriques dont des parties nues sous tension sont accessibles (matériels électriques anciens, fils électriques dénudés, bornes de connexion non placées dans une boîte équipée d'un couvercle, matériels électriques cassés...) présentent d'importants risques d'électrisation, voire d'électrocution.</p>
<p align="center"><u>Matériels électriques vétustes ou inadaptés à l'usage :</u></p> <p>Ces matériels électriques, lorsqu'ils sont trop anciens, n'assurent pas une protection satisfaisante contre l'accès aux parties nues sous tension ou ne possèdent plus un niveau d'isolement suffisant. Lorsqu'ils ne sont pas adaptés à l'usage normal du matériel, ils deviennent très dangereux lors de leur utilisation. Dans les deux cas, ces matériels présentent d'importants risques d'électrisation, voire d'électrocution.</p>
<p align="center"><u>Appareils d'utilisation situés dans des parties communes et alimentés depuis les parties privatives :</u></p> <p>Lorsque l'installation électrique issue de la partie privative n'est pas mise en œuvre correctement, le contact d'une personne avec la masse d'un matériel électrique en défaut ou une partie active sous tension peut être la cause d'électrisation, voire d'électrocution.</p>
<p align="center"><u>Piscine privée ou bassin de fontaine :</u></p> <p>Les règles de mise en œuvre de l'installation électrique et des équipements associés à la piscine ou au bassin de fontaine permettent de limiter le risque de chocs électriques, du fait de la réduction de la résistance électrique du corps humain lorsque celui-ci est mouillé ou immergé.</p> <p>Le non-respect de celles-ci peut être la cause d'une électrisation, voire d'une électrocution.</p>



Informations complémentaires :

Dispositif(s) différentiel(s) à haute sensibilité protégeant tout ou partie de l'installation électrique :

L'objectif est d'assurer rapidement la coupure du courant de l'installation électrique ou du circuit concerné, dès l'apparition d'un courant de défaut même de faible valeur. C'est le cas notamment lors de la défaillance occasionnelle (telle que l'usure normale ou anormale des matériels, l'imprudence ou le défaut d'entretien, la rupture du conducteur de mise à la terre d'un matériel électrique....) des mesures classiques de protection contre les risques d'électrisation, voire d'électrocution.

Socles de prise de courant de type à obturateurs :

L'objectif est d'éviter l'introduction, en particulier par un enfant, d'un objet dans une alvéole d'un socle de prise de courant sous tension pouvant entraîner des brûlures graves et/ ou l'électrisation, voire l'électrocution.

Socles de prise de courant de type à puits (15mm minimum):

La présence de puits au niveau d'un socle de prise de courant évite le risque d'électrisation, voire d'électrocution, au moment de l'introduction des fiches mâles non isolées d'un cordon d'alimentation.

**9 IDENTIFICATION DES PARTIES DU BIEN (PIECES ET EMBLEMES) N'AYANT PU ETRE VISITEES ET JUSTIFICATION :**

Néant

**DATE, SIGNATURE ET CACHET**

**Dates de visite et d'établissement de l'état**

Visite effectuée le **15/01/2024**

Date de fin de validité : **14/01/2027**

Etat rédigé à **PÉRIGUEUX** Le **15/01/2024**

Nom : **PASQUET** Prénom : **Jean-François**

**expertimmo**  
2 Rue Gambetta  
24000 PÉRIGUEUX  
T 05 53 05 83 18  
contact@groupeexpertimmo.com



## ANNEXE 1 – PHOTO(S) DES ANOMALIES

### Point de contrôle N° B.1.3 g)



Description : Le dispositif assurant la COUPURE D'URGENCE est placé à plus de 1,80 m du sol fini et n'est pas accessible au moyen de marches ou d'une estrade.

Observation(s)

Localisation :

### Point de contrôle N° B.3.3.6 a1)



Description : Au moins un socle de prise de courant ne comporte pas de broche de terre.

Observation(s)

Localisation :





**Point de contrôle N° B.4.3 e)**



Description : Le courant assigné (calibre) de la protection contre les surcharges et courts-circuits d'au moins un CIRCUIT n'est pas adapté à la section des CONDUCTEURS correspondants.

Observation(s)

Localisation :

**Point de contrôle N° B.6.3.1 a)**

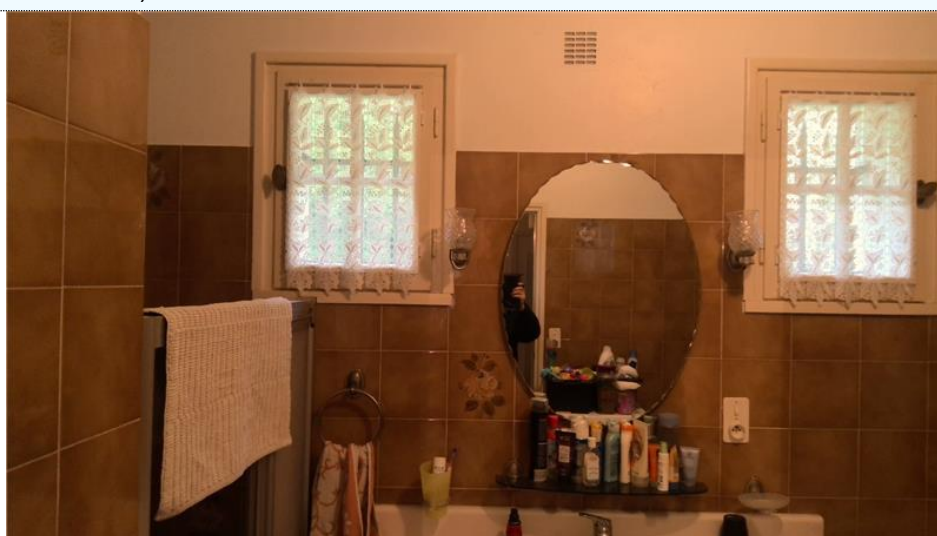

Description : Local contenant une baignoire ou une douche : l'installation électrique ne répond pas aux prescriptions particulières appliquées à ce local (adéquation entre l'emplacement où est installé le MATERIEL ELECTRIQUE et les caractéristiques de ce dernier – respect des règles de protection contre les chocs électriques liées aux zones).

Observation(s)

Localisation :



**Point de contrôle N° B.6.3.1 a)**

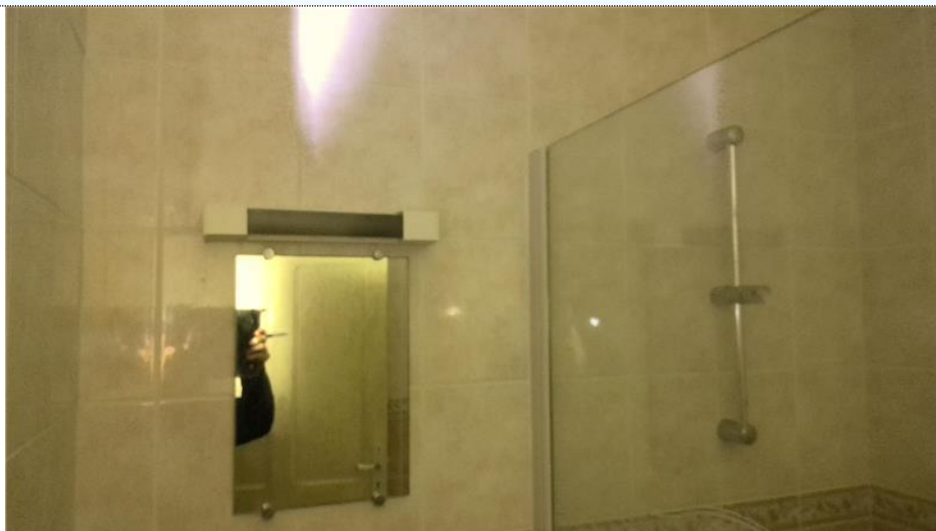

Description : Local contenant une baignoire ou une douche : l'installation électrique ne répond pas aux prescriptions particulières appliquées à ce local (adéquation entre l'emplacement où est installé le MATERIEL ELECTRIQUE et les caractéristiques de ce dernier – respect des règles de protection contre les chocs électriques liées aux zones).

Observation(s)

Localisation :

**Point de contrôle N° B.7.3 a)**



Description : L'ENVELOPPE d'au moins un matériel est manquante ou détériorée.

Observation(s)

Localisation :



## Point de contrôle N° B.7.3 a)



Description : L'ENVELOPPE d'au moins un matériel est manquante ou détériorée.

Observation(s)

Localisation :

## Point de contrôle N° B.7.3 c2)



Description : Au moins un CONDUCTEUR nu et/ou au moins une partie accessible est alimenté sous une tension > 25 V a.c. ou > 60 V d.c. ou est alimenté par une source autre que TBTS.

Observation(s)

Localisation :





**Point de contrôle N° B.7.3 e)**



Description : L'installation électrique comporte au moins un dispositif de protection avec une partie active nue sous tension accessible.

Observation(s)

Localisation :

**Point de contrôle N° B.8.3 a)**



Description : L'installation comporte au moins un MATERIEL ELECTRIQUE vétuste.

Observation(s)

Localisation :



Point de contrôle N° B.8.3 a)



Description : L'installation comporte au moins un MATERIEL ELECTRIQUE vétuste.

Observation(s)

Localisation :

Point de contrôle N° B.8.3 a)



Description : L'installation comporte au moins un MATERIEL ELECTRIQUE vétuste.

Observation(s)

Localisation :



Point de contrôle N° B.8.3 a)



Description : L'installation comporte au moins un MATERIEL ELECTRIQUE vétuste.

Observation(s)

Localisation :

Point de contrôle N° B.8.3 a)



Description : L'installation comporte au moins un MATERIEL ELECTRIQUE vétuste.

Observation(s)

Localisation :





**Point de contrôle N° B.8.3 a)**



Description : L'installation comporte au moins un MATERIEL ELECTRIQUE vétuste.

Observation(s)

Localisation :

**Point de contrôle N° B.8.3 e)**



Description : Au moins un CONDUCTEUR isolé n'est pas placé sur toute sa longueur dans un conduit, une goulotte, une plinthe ou une huisserie, en matière isolante ou métallique, jusqu'à sa pénétration dans le MATERIEL ELECTRIQUE qu'il alimente.

Observation(s)

Localisation :



Point de contrôle N° B.8.3 e)



<u>Description :</u>	Au moins un CONDUCTEUR isolé n'est pas placé sur toute sa longueur dans un conduit, une goulotte, une plinthe ou une huisserie, en matière isolante ou métallique, jusqu'à sa pénétration dans le MATERIEL ELECTRIQUE qu'il alimente.
<u>Observation(s)</u>	
<u>Localisation :</u>	

**SYNTHESE DES ATTESTATIONS**

**RAPPORT N° 2024-5398-COPE**

**Assurance 2024**



Assurance et Banque

**ATTESTATION D'ASSURANCES  
RESPONSABILITE CIVILE PROFESSIONNELLE**

Nous soussignés **AGENCE CALVET**, 8 rue du 5<sup>ème</sup> régiment de chasseurs 24000 PERIGUEUX, ,  
certifions que :

**SARL SEGUIER - EXPERTIMMO**  
2 RUE GAMBETTA  
24 000 PERIGUEUX

est garantie auprès de **AXA FRANCE IARD**, 313 Terrasses de l'Arche 92 727 NANTERRE

par le contrat **Responsabilité Civile Professionnelle N°6930372704** pour l'activité suivante :

**DIAGNOSTICS TECHNIQUES IMMOBILIERS**

Période de validité du 01/01/2024 au 31/12/2024

La présente attestation n'implique qu'une présomption de garantie et ne peut engager l'Assureur en dehors des limites précisées par les clauses et conditions du contrat auquel elle se réfère.

Fait à PERIGUEUX  
Le 3 janvier 2024

**Sandra CALVET**  
Agent Général AXA  
N° Orias 14005950 - www.orias.fr  
8 rue du 5<sup>e</sup> Régiment de Chasseurs 24000 Périgueux  
Tel. : 05 53 03 74 88  
E-mail : agence.calvet@axa.fr

## Qualification

		<b>Certificat N° C2992</b>	
		<b>Monsieur Jean-François PASQUET</b>	
Certifié dans le cadre du processus de certification PR04 et / ou PR16 consultable sur <a href="http://www.qualixpert.com">www.qualixpert.com</a> conformément à l'ordonnance 2005-655 titre III du 8 juin 2005 et au décret 2006-1114 du 05 septembre 2006.			
dans le(s) domaine(s) suivant(s) :			
<b>Amiante sans mention</b>	Certificat valable Du 20/12/2023 au 19/12/2030	Arrêté du 24 décembre 2021 définissant les critères de certification des opérateurs de diagnostic technique et des organismes de formation et d'accréditation des organismes de certification.	
<b>Etat des installations intérieures de gaz</b>	Certificat valable Du 20/12/2023 au 19/12/2030	Arrêté du 24 décembre 2021 définissant les critères de certification des opérateurs de diagnostic technique et des organismes de formation et d'accréditation des organismes de certification.	
<b>Constat de risque d'exposition au plomb</b>	Certificat valable Du 18/12/2023 au 17/12/2030	Arrêté du 24 décembre 2021 définissant les critères de certification des opérateurs de diagnostic technique et des organismes de formation et d'accréditation des organismes de certification.	
<b>Etat relatif à la présence de termites dans le bâtiment mention France Métropolitaine</b>	Certificat valable Du 21/11/2023 au 20/11/2030	Arrêté du 24 décembre 2021 définissant les critères de certification des opérateurs de diagnostic technique et des organismes de formation et d'accréditation des organismes de certification.	
<b>Diagnostic de performance énergétique tous types de bâtiments</b>	Certificat valable Du 25/01/2024 au 24/01/2031	Arrêté du 24 décembre 2021 définissant les critères de certification des opérateurs de diagnostic technique et des organismes de formation et d'accréditation des organismes de certification.	
<b>Etat des installations intérieures d'électricité</b>	Certificat valable Du 18/12/2023 au 17/12/2030	Arrêté du 24 décembre 2021 définissant les critères de certification des opérateurs de diagnostic technique et des organismes de formation et d'accréditation des organismes de certification.	

Date d'établissement le lundi 08 janvier 2024

Marjorie ALBERT  
Directrice Administrative

P/O Audrey MARTINS



Une certification peut être suspendue, modifiée ou retirée à tout moment.  
Pour une utilisation appropriée de ce certificat, la portée des certifications et leurs validités doivent être vérifiées sur le site internet de LCC QUALIXPERT [www.qualixpert.com](http://www.qualixpert.com).

F09 Certification de compétence version N 010120

LCC 17 rue Borel - 81100 Castres  
Tél. : 05 63 73 06 13 - [www.qualixpert.com](http://www.qualixpert.com)  
SAS au capital de 8000 euros - APE 7120B - RCS Castres SIRET 493 037 832 00018

PÉRIGUEUX le lundi 15 janvier 2024

**Référence Rapport :** 2024-5398-COPE  
**Objet :** ATTESTATION SUR L'HONNEUR

**Adresse du bien :**  
5 impasse de calimon  
24620 LES EYZIES  
**Type de bien :** Maison individuelle  
**Date de la mission :** 15/01/2024

Conformément à l'article R.271-3 du Code de la Construction et de l'Habitation, je soussigné, Jean Philippe MESTRE, atteste sur l'honneur être en situation régulière au regard des articles L.271-6 et disposer des moyens en matériel et en personnel nécessaires à l'établissement des états, constats et diagnostics composant le Dossier de Diagnostic Technique (DDT).

Ainsi, ces divers documents sont établis par une personne :

- présentant des garanties de compétence et disposant d'une organisation et de moyens appropriés (les différents diagnostiqueurs possèdent les certifications adéquates – référence indiquée sur chacun des dossiers),
- ayant souscrit une assurance permettant de couvrir les conséquences d'un engagement de sa responsabilité en raison de ses interventions (montant de la garantie de 300 000 € par sinistre et 500 000 € par année d'assurance),
- n'ayant aucun lien de nature à porter atteinte à son impartialité et à son indépendance ni avec le propriétaire ou son mandataire qui fait appel à elle, ni avec une entreprise pouvant réaliser des travaux sur les ouvrages, installations ou équipements pour lesquels il lui est demandé d'établir l'un des documents constituant le DDT.

Nous vous prions d'agréer,, l'expression de nos salutations distinguées.

Jean Philippe MESTRE  
SEGUIER - EXPERTIMMO

