

Constat de risque d'exposition au plomb CREP

Numéro de dossier : 23_00773_MNJA Maison principale
Norme méthodologique employée : AFNOR NF X46-030
Arrêté d'application : Arrêté du 19 août 2011
Date du repérage : 22/09/2023

Adresse du bien immobilier
Localisation du ou des bâtiments :
Département : ... Dordogne
Adresse : Lieu dit Malefon 2002 route du camping
Commune : 24260 ST AVIT DE VIALARD
Désignation et situation du ou des lot(s) de copropriété :

Donneur d'ordre / Propriétaire :
Donneur d'ordre :
SCI MNJA
Lieu dit Malefon
24260 ST AVIT DE VIALARD
Propriétaire :
SCI MNJA
Lieu dit Malefon
24260 ST AVIT DE VIALARD

Le CREP suivant concerne :			
X	Les parties privatives	X	Avant la vente
	Les parties occupées		Avant la mise en location
	Les parties communes d'un immeuble		Avant travaux <i>N.B. : Les travaux visés sont définis dans l'arrêté du 19 août 2011 relatif aux travaux en parties communes nécessitant l'établissement d'un CREP</i>
L'occupant est :		Le locataire	
Nom de l'occupant, si différent du propriétaire			
Présence et nombre d'enfants mineurs, dont des enfants de moins de 6 ans		NON	Nombre total : Nombre d'enfants de moins de 6 ans :

Société réalisant le constat	
Nom et prénom de l'auteur du constat	HERVY Clément
N° de certificat de certification	C2932 le 20/07/2018
Nom de l'organisme de certification	LCC QUALIXPERT
Organisme d'assurance professionnelle	AXA
N° de contrat d'assurance	11041889304
Date de validité :	31/12/2024

Appareil utilisé	
Nom du fabricant de l'appareil	HEURISIS
Modèle de l'appareil / N° de série de l'appareil	PB 200 i / 8431
Nature du radionucléide	CO 57
Date du dernier chargement de la source	12/04/2021
Activité à cette date et durée de vie de la source	185 MBq

Conclusion des mesures de concentration en plomb						
	Total	Non mesurées	Classe 0	Classe 1	Classe 2	Classe 3
Nombre d'unités de diagnostic	329	131	198	0	0	0
%	100	40 %	60 %	0 %	0 %	0 %

Ce Constat de Risque d'Exposition au Plomb a été rédigé par HERVY Clément le 22/09/2023 conformément à la norme NF X46-030 «Diagnostic plomb — Protocole de réalisation du constat de risque d'exposition au plomb» et en application de l'arrêté du 19 août 2011 relatif au constat de risque d'exposition au plomb.	
---	---

Lors de la présente mission il n'a pas été repéré de revêtements contenant du plomb au-delà des seuils en vigueur.

Sommaire

1. Rappel de la commande et des références réglementaires	3
2. Renseignements complémentaires concernant la mission	3
2.1 L'appareil à fluorescence X	3
2.2 Le laboratoire d'analyse éventuel	4
2.3 Le bien objet de la mission	4
3. Méthodologie employée	4
3.1 Valeur de référence utilisée pour la mesure du plomb par fluorescence X	5
3.2 Stratégie de mesurage	5
3.3 Recours à l'analyse chimique du plomb par un laboratoire	5
4. Présentation des résultats	5
5. Résultats des mesures	6
6. Conclusion	16
6.1 Classement des unités de diagnostic	16
6.2 Recommandations au propriétaire	16
6.3 Commentaires	16
6.4 Situations de risque de saturnisme infantile et de dégradation du bâti	16
6.5 Transmission du constat à l'agence régionale de santé	17
7. Obligations d'informations pour les propriétaires	17
8. Information sur les principales réglementations et recommandations en matière d'exposition au plomb	17
8.1 Textes de référence	17
8.2 Ressources documentaires	18
9. Annexes	18
9.1 Notice d'Information	18
9.2 Illustrations	19
9.3 Analyses chimiques du laboratoire	19
9.4 Attestation appareil plomb	19

Nombre de pages de rapport : 20**Liste des documents annexes :**

- Notice d'information (2 pages)
- Croquis
- Rapport d'analyses chimiques en laboratoire, le cas échéant.

Nombre de pages d'annexes : 3

1. Rappel de la commande et des références réglementaires

Rappel du cadre réglementaire et des objectifs du CREP

Le constat de risque d'exposition au plomb (CREP), défini par les articles L.1334-5 à 10 code de la santé publique et R 1334-10 à 12, consiste à mesurer la concentration en plomb des revêtements du bien immobilier, afin d'identifier ceux contenant du plomb, qu'ils soient dégradés ou non, à décrire leur état de conservation et à repérer, le cas échéant, les situations de risque de saturnisme infantile ou de dégradation du bâti.

Les résultats du CREP doivent permettre de connaître non seulement le risque immédiat lié à la présence de revêtements dégradés contenant du plomb (qui génèrent spontanément des poussières ou des écailles pouvant être ingérées par un enfant), mais aussi le risque potentiel lié à la présence de revêtements en bon état contenant du plomb (encore non accessible).

Quand le CREP est réalisé en application des Articles L.1334-6 et L.1334-7, il porte uniquement sur les revêtements privatifs d'un logement, y compris les revêtements extérieurs au logement (volet, portail, grille, ...)

Quand le CREP est réalisé en application de l'Article L.1334-8, seuls les revêtements des parties communes sont concernés (sans omettre, par exemple, la partie extérieure de la porte palière).

La recherche de canalisations en plomb ne fait pas partie du champ d'application du CREP.

Si le bien immobilier concerné est affecté en partie à des usages autres que l'habitation, le CREP ne porte que sur les parties affectées à l'habitation. Dans les locaux annexes de l'habitation, le CREP porte sur ceux qui sont destinés à un usage courant, tels que la buanderie.

Réalisation d'un constat de risque d'exposition au plomb (CREP) :

dans les parties privatives du bien décrit ci-après en prévision de sa vente (en application de l'Article L.1334-6 du code de la santé publique) ou de sa mise en location (en application de l'Article L.1334-7 du code de la santé publique)

2. Renseignements complémentaires concernant la mission

2.1 L'appareil à fluorescence X

Nom du fabricant de l'appareil	HEURISIS		
Modèle de l'appareil	PB 200 i		
N° de série de l'appareil	8431		
Nature du radionucléide	CO 57		
Date du dernier chargement de la source	12/04/2021	Activité à cette date et durée de vie : 185 MBq	
Autorisation/Déclaration ASN (DGSNR)	N° T330497	Nom du titulaire/signataire CHOUVIAT Patrick	
	Date d'autorisation/de déclaration 26/04/2018	Date de fin de validité (si applicable) 01/02/2024	
Nom du titulaire de l'autorisation ASN (DGSNR)	CHOUVIAT Patrick		
Nom de la Personne Compétente en Radioprotection (PCR)	CHOUVIAT Patrick		

Étalon : FONDIS ; SRM2573 ; 1,01 mg/cm² +/- 0,01 mg/cm²

Vérification de la justesse de l'appareil	n° de mesure	Date de la vérification	Concentration (mg/cm ²)
Étalonnage entrée	1	22/09/2023	1 (+/- 0,1)
Étalonnage sortie	398	22/09/2023	1 (+/- 0,1)

La vérification de la justesse de l'appareil consiste à réaliser une mesure de la concentration en plomb sur un étalon à une valeur proche du seuil.

En début et en fin de chaque constat et à chaque nouvelle mise sous tension de l'appareil une nouvelle vérification de la justesse de l'appareil est réalisée.

2.2 Le laboratoire d'analyse éventuel

Nom du laboratoire d'analyse	Il n'a pas été fait appel à un laboratoire d'analyse
Nom du contact	-
Coordonnées	-
Référence du rapport d'essai	-
Date d'envoi des prélèvements	-
Date de réception des résultats	-

2.3 Le bien objet de la mission

Adresse du bien immobilier	Lieu dit Malefon 2002 route du camping 24260 ST AVIT DE VIALARD
Description de l'ensemble immobilier	Habitation (maison individuelle) MAison principale
Année de construction	< 1949
Localisation du bien objet de la mission	
Nom et coordonnées du propriétaire ou du syndicat de copropriété (dans le cas du CREP sur parties communes)	SCI MNJA Lieu dit Malefon 24260 ST AVIT DE VIALARD
L'occupant est :	Le locataire
Date(s) de la visite faisant l'objet du CREP	22/09/2023
Croquis du bien immobilier objet de la mission	Voir partie « 5 Résultats des mesures »

Liste des locaux visités

Rez de chaussée - Cuisine 1,	1er étage - Palier,
Rez de chaussée - Entrée,	1er étage - Chambre 1 avec salle d'eau,
Rez de chaussée - Escalier,	1er étage - WC 3,
Rez de chaussée - WC,	1er étage - Chambre 2,
Rez de chaussée - Bureau,	1er étage - Chambre 3,
Rez de chaussée - Séjour,	1er étage - Salle d'eau + WC,
Rez de chaussée - Cuisine 2,	1er étage - Placard,
Rez de chaussée - Cave à vin,	1er étage - Chambre 4,
Rez de chaussée - Dégagement 2,	1er étage - Salle de bain + WC,
Rez de chaussée - WC 2,	1er étage - Chambre 5,
Rez de chaussée - Buanderie,	1er étage - Dégagement,
Rez de chaussée - Escalier 2,	1er étage - Chambre 6,
Rez de chaussée - Terrasse,	1er étage - Palier 2,
Rez de chaussée - Appenti,	1er étage - Chambre 7,
Rez de chaussée - Local piscine,	1er étage - Placard 2

Liste des locaux non visités ou non mesurés (avec justification)

Combles - Comble (Absence de trappe de visite), Rez de chaussée - Terrasse (Pièce non visée par la réglementation), Rez de chaussée - Appenti (Pièce non visée par la réglementation), Rez de chaussée - Local piscine (Pièce non visée par la réglementation)

3. Méthodologie employée

La recherche et la mesure du plomb présent dans les peintures ou les revêtements ont été réalisées selon l'arrêté du 19 août 2011 et la norme NF X 46-030 «*Diagnostic Plomb — Protocole de réalisation du Constat de Risque d'Exposition au Plomb*». Les mesures de la concentration surfacique en plomb sont réalisées à l'aide

d'un appareil portable à fluorescence X capable d'analyser au moins la raie K du spectre de fluorescence émis en réponse par le plomb, et sont exprimées en mg/cm².

Les éléments de construction de facture récente ou clairement identifiables comme postérieurs au 1er janvier 1949 ne sont pas mesurés, à l'exception des huisseries ou autres éléments métalliques tels que volets, grilles,... (*ceci afin d'identifier la présence éventuelle de minium de plomb*). Bien que pouvant être relativement épais, les enduits sont aussi à considérer comme des revêtements susceptibles de contenir du plomb. D'autres revêtements ne sont pas susceptibles de contenir du plomb : toile de verre, moquette, tissus, crépi, papier peint, ainsi que les peintures et enduits manifestement récents, mais ils peuvent masquer un autre revêtement contenant du plomb et sont donc à analyser.

Les revêtements de type carrelage contiennent souvent du plomb, mais ils ne sont pas visés par le présent arrêté car ce plomb n'est pas accessible.

3.1 Valeur de référence utilisée pour la mesure du plomb par fluorescence X

Les mesures par fluorescence X effectuées sur des revêtements sont interprétées en fonction de la valeur de référence fixée par l'arrêté du 19 août 2011 relatif au constat de risque d'exposition au plomb (article 5) : 1 mg/cm².

3.2 Stratégie de mesurage

Sur chaque unité de diagnostic recouverte d'un revêtement, l'auteur du constat effectue :

- 1 seule mesure si celle-ci montre la présence de plomb à une concentration supérieure ou égale au seuil de 1 milligramme par centimètre carré (1 mg/cm²) ;
- 2 mesures si la première ne montre pas la présence de plomb à une concentration supérieure ou égale au seuil de 1 milligramme par centimètre carré (1 mg/cm²) ;
- 3 mesures si les deux premières ne montrent pas la présence de plomb à une concentration supérieure ou égale au seuil de 1 milligramme par centimètre carré (1 mg/cm²), mais que des unités de diagnostic du même type ont été mesurées avec une concentration en plomb supérieure ou égale à ce seuil dans un même local.

Dans le cas où plusieurs mesures sont effectuées sur une unité de diagnostic, elles sont réalisées à des endroits différents pour minimiser le risque de faux négatifs.

3.3 Recours à l'analyse chimique du plomb par un laboratoire

L'auteur du constat tel que défini à l'Article 4 de l'Arrêté du 19 août 2011 peut recourir à des prélèvements de revêtements qui sont analysés en laboratoire pour la recherche du plomb acido-soluble selon la norme NF X 46-031 «*Diagnostic plomb — Analyse chimique des peintures pour la recherche de la fraction acido-soluble du plomb*», dans le cas suivant :

- lorsque l'auteur du constat repère des revêtements dégradés et qu'il estime ne pas pouvoir conclure quant à la présence de plomb dans ces revêtements.

Le prélèvement est réalisé conformément aux préconisations de la norme NF X 46-030 «*Diagnostic Plomb — Protocole de réalisation du Constat de Risque d'Exposition au Plomb*» précitée sur une surface suffisante pour que le laboratoire dispose d'un échantillon permettant l'analyse dans de bonnes conditions (prélèvement de 0,5 g à 1 g).

L'ensemble des couches de peintures est prélevé en veillant à inclure la couche la plus profonde. L'auteur du constat évite le prélèvement du substrat ou tous corps étrangers qui risquent d'avoir pour effet de diluer la concentration en plomb de l'échantillon. Le prélèvement est réalisé avec les précautions nécessaires pour éviter la dissémination de poussières.

Quel que soit le résultat de l'analyse par fluorescence X, une mesure sera déclarée négative si la fraction acido-soluble mesurée en laboratoire est strictement inférieure à 1,5 mg/g

4. Présentation des résultats

Afin de faciliter la localisation des mesures, l'auteur du constat divise chaque local en plusieurs zones, auxquelles il attribue une lettre (A, B, C ...) selon la convention décrite ci-dessous.

La convention d'écriture sur le croquis et dans le tableau des mesures est la suivante :

- la zone de l'accès au local est nommée «A» et est reportée sur le croquis. Les autres zones sont nommées «B», «C», «D», ... dans le sens des aiguilles d'une montre ;
- la zone «plafond» est indiquée en clair.

Les unités de diagnostic (UD) (par exemple : un mur d'un local, la plinthe du même mur, l'ouvrant d'un portant ou le dormant d'une fenêtre, ...) faisant l'objet d'une mesure sont classées dans le tableau des mesures selon le tableau suivant en fonction de la concentration en plomb et de la nature de la dégradation.

NOTE Une unité de diagnostic (UD) est un ou plusieurs éléments de construction ayant même substrat et même historique en matière de construction et de revêtement.

Concentration en plomb	Nature des dégradations	Classement
< seuils		0
≥ seuils	Non dégradé ou non visible	1
	Etat d'usage	2
	Dégradé	3

5. Résultats des mesures

	Total UD	Non mesurées	Classe 0	Classe 1	Classe 2	Classe 3
Rez de chaussée - Cuisine 1	16	9 (56 %)	7 (44 %)	-	-	-
Rez de chaussée - Entrée	20	7 (35 %)	13 (65 %)	-	-	-
Rez de chaussée - Escalier	4	4 (100 %)	-	-	-	-
Rez de chaussée - WC	10	4 (40 %)	6 (60 %)	-	-	-
Rez de chaussée - Bureau	12	5 (42 %)	7 (58 %)	-	-	-
Rez de chaussée - Séjour	20	13 (65 %)	7 (35 %)	-	-	-
Rez de chaussée - Cuisine 2	29	16 (55 %)	13 (45 %)	-	-	-
Rez de chaussée - Cave à vin	6	2 (33 %)	4 (67 %)	-	-	-
Rez de chaussée - Dégagement 2	9	1 (11 %)	8 (89 %)	-	-	-
Rez de chaussée - WC 2	8	1 (12,5 %)	7 (87,5 %)	-	-	-
Rez de chaussée - Buanderie	9	2 (22 %)	7 (78 %)	-	-	-
Rez de chaussée - Escalier 2	2	2 (100 %)	-	-	-	-
1er étage - Palier	11	-	11 (100 %)	-	-	-
1er étage - Chambre 1 avec salle d'eau	22	11 (50 %)	11 (50 %)	-	-	-
1er étage - WC 3	7	1 (14 %)	6 (86 %)	-	-	-
1er étage - Chambre 2	11	4 (36 %)	7 (64 %)	-	-	-
1er étage - Chambre 3	21	9 (43 %)	12 (57 %)	-	-	-
1er étage - Salle d'eau + WC	12	7 (58 %)	5 (42 %)	-	-	-
1er étage - Placard	6	1 (17 %)	5 (83 %)	-	-	-
1er étage - Chambre 4	16	8 (50 %)	8 (50 %)	-	-	-
1er étage - Salle de bain + WC	12	4 (33 %)	8 (67 %)	-	-	-
1er étage - Chambre 5	16	8 (50 %)	8 (50 %)	-	-	-
1er étage - Dégagement	10	-	10 (100 %)	-	-	-
1er étage - Chambre 6	9	4 (44 %)	5 (56 %)	-	-	-
1er étage - Palier 2	6	-	6 (100 %)	-	-	-
1er étage - Chambre 7	19	7 (37 %)	12 (63 %)	-	-	-
1er étage - Placard 2	6	1 (17 %)	5 (83 %)	-	-	-
TOTAL	329	131 (40 %)	198 (60 %)	-	-	-

Rez de chaussée - Cuisine 1

Nombre d'unités de diagnostic : 16 - Nombre d'unités de diagnostic de classe 3 repéré : 0 soit 0 %

N°	Zone	Unité de diagnostic	Substrat	Revêtement apparent	Localisation mesure	Mesure (mg/cm²)	Etat* de conservation	Classement UD	Observation
2	A	Mur	Plâtre	Peinture	partie basse (< 1 m)	0,59		0	
3					partie haute (> 1 m)	0,15			
4	B	Mur	Plâtre	Peinture	partie basse (< 1 m)	0,4		0	
5					partie haute (> 1 m)	0,1			
6	C	Mur	Plâtre	Peinture	partie basse (< 1 m)	0,51		0	
7					partie haute (> 1 m)	0,45			
8	D	Mur	Plâtre	Peinture	partie basse (< 1 m)	0,39		0	
9					partie haute (> 1 m)	0,45			
10		Plafond	Plâtre	Peinture	mesure 1	0,28		0	
11					mesure 2	0,21			
12	A	Porte (P1)	Métal		Non mesurée	-		NM	Absence de revêtement
13	B	Porte	Bois	Peinture	partie mobile	0,17		0	
-					Huisserie	0,16			
-	C	Fenêtre intérieure	Aluminium		Non mesurée	-		NM	Absence de revêtement
-	C	Fenêtre extérieure	Aluminium		Non mesurée	-		NM	Absence de revêtement
-	D	Fenêtre intérieure	Aluminium		Non mesurée	-		NM	Absence de revêtement
-	D	Fenêtre extérieure	Aluminium		Non mesurée	-		NM	Absence de revêtement
14		Plafond	plâtre	Peinture	mesure 1	0,6		0	
15					mesure 2	0,4			
-	C	Volet intérieur	Bois		Non mesurée	-		NM	Absence de revêtement
-	C	Volet extérieur	Bois		Non mesurée	-		NM	Absence de revêtement
-	D	Volet intérieur	Bois		Non mesurée	-		NM	Absence de revêtement
-	D	Volet extérieur	Bois		Non mesurée	-		NM	Absence de revêtement

Rez de chaussée - Entrée

Nombre d'unités de diagnostic : 20 - Nombre d'unités de diagnostic de classe 3 repéré : 0 soit 0 %

N°	Zone	Unité de diagnostic	Substrat	Revêtement apparent	Localisation mesure	Mesure (mg/cm²)	Etat* de conservation	Classement UD	Observation
16		Plinthes	Bois	Peinture	mesure 1	0,27		0	
17					mesure 2	0,01			
18	A	Porte (P1)	Bois	Peinture	partie mobile	0,04		0	
19					Huisserie	0,06			
20	B	Porte	Bois	Peinture	partie mobile	0,25		0	
21					Huisserie	0,25			
22	C	Porte	Bois	Peinture	partie mobile	0,54		0	
23					Huisserie	0,22			
24	G	Porte	bois	peinture	partie mobile	0,49		0	
25					Huisserie	0,19			
-	F	Fenêtre intérieure (F1)	Aluminium		Non mesurée	-		NM	Absence de revêtement
-	F	Fenêtre extérieure (F1)	Aluminium		Non mesurée	-		NM	Absence de revêtement
-	B	Fenêtre intérieure	Aluminium		Non mesurée	-		NM	Absence de revêtement
-	B	Fenêtre extérieure	Aluminium		Non mesurée	-		NM	Absence de revêtement
-		Plafond	Bois	> 3 m	Non mesurée	-		NM	Elément > 3m
26	A	Mur	Plâtre	Peinture	partie basse (< 1 m)	0,1		0	
27					partie haute (> 1 m)	0,17			
28	B	Mur	Plâtre	Peinture	partie basse (< 1 m)	0,44		0	
29					partie haute (> 1 m)	0,25			
30	C	Mur	Plâtre	Peinture	partie basse (< 1 m)	0,45		0	
31					partie haute (> 1 m)	0,07			
32	D	Mur	Plâtre	Peinture	partie basse (< 1 m)	0,03		0	
33					partie haute (> 1 m)	0,58			
34	E	Mur	Plâtre	Peinture	partie basse (< 1 m)	0,5		0	
35					partie haute (> 1 m)	0,47			
36	F	Mur	Plâtre	Peinture	partie basse (< 1 m)	0,5		0	
37					partie haute (> 1 m)	0,01			
38	G	Mur	Plâtre	Peinture	partie basse (< 1 m)	0,2		0	
39					partie haute (> 1 m)	0,54			
40	H	Mur	Plâtre	Peinture	partie basse (< 1 m)	0,11		0	
41					partie haute (> 1 m)	0,14			
-	F	Volet intérieur	Aluminium		Non mesurée	-		NM	Absence de revêtement
-	F	Volet extérieur	Aluminium		Non mesurée	-		NM	Absence de revêtement

Rez de chaussée - Escalier

Nombre d'unités de diagnostic : 4 - Nombre d'unités de diagnostic de classe 3 repéré : 0 soit 0 %

N°	Zone	Unité de diagnostic	Substrat	Revêtement apparent	Localisation mesure	Mesure (mg/cm²)	Etat* de conservation	Classement UD	Observation
-		Marches	Bois		Non mesurée	-		NM	Absence de revêtement
-		Contremarches	Bois		Non mesurée	-		NM	Absence de revêtement
-		Balustre	Bois		Non mesurée	-		NM	Absence de revêtement
-		Main courante	Bois		Non mesurée	-		NM	Absence de revêtement

Rez de chaussée - WC

Nombre d'unités de diagnostic : 10 - Nombre d'unités de diagnostic de classe 3 repéré : 0 soit 0 %

N°	Zone	Unité de diagnostic	Substrat	Revêtement apparent	Localisation mesure	Mesure (mg/cm²)	Etat* de conservation	Classement UD	Observation
42	A	Mur	plâtre	peinture	partie basse (< 1 m)	0,16		0	
43					partie haute (> 1 m)	0,46			
44	B	Mur	plâtre	peinture	partie basse (< 1 m)	0,44		0	
45					partie haute (> 1 m)	0,48			
46	C	Mur	plâtre	peinture	partie basse (< 1 m)	0,2		0	
47					partie haute (> 1 m)	0,46			
48	D	Mur	plâtre	peinture	partie basse (< 1 m)	0,51		0	
49					partie haute (> 1 m)	0,51			
-	A	Mur	plâtre	faïence	Non mesurée	-		NM	Partie non visée par la réglementation
-	B	Mur	plâtre	faïence	Non mesurée	-		NM	Partie non visée par la réglementation
-	C	Mur	plâtre	faïence	Non mesurée	-		NM	Partie non visée par la réglementation
-	D	Mur	plâtre	faïence	Non mesurée	-		NM	Partie non visée par la réglementation
50		Plafond	Plâtre	Peinture	mesure 1	0,45		0	
51					mesure 2	0,27			
52	A	Porte (P1)	bois	Peinture	partie mobile	0,23		0	
53					Huisserie	0,22			

Rez de chaussée - Bureau

Nombre d'unités de diagnostic : 12 - Nombre d'unités de diagnostic de classe 3 repéré : 0 soit 0 %

N°	Zone	Unité de diagnostic	Substrat	Revêtement apparent	Localisation mesure	Mesure (mg/cm²)	Etat* de conservation	Classement UD	Observation
54	A	Porte (P1)	bois	Peinture	partie mobile	0,12		0	
55					Huisserie	0,1			
56	A	Mur	plâtre	Peinture	partie basse (< 1 m)	0,54		0	
57					partie haute (> 1 m)	0,37			
58	B	Mur	plâtre	Peinture	partie basse (< 1 m)	0,52		0	
59					partie haute (> 1 m)	0,29			
60	C	Mur	plâtre	Peinture	partie basse (< 1 m)	0,4		0	
61					partie haute (> 1 m)	0,13			
62	D	Mur	plâtre	Peinture	partie basse (< 1 m)	0,2		0	
63					partie haute (> 1 m)	0,3			
-	B	Mur	Bois		Non mesurée	-		NM	Absence de revêtement
64		Plafond	plâtre	peinture	mesure 1	0,44		0	
65					mesure 2	0,15			
-	C	Fenêtre intérieure (F1)	Aluminium		Non mesurée	-		NM	Absence de revêtement
-	C	Fenêtre extérieure (F1)	Aluminium		Non mesurée	-		NM	Absence de revêtement
-	C	Volet intérieur	Aluminium		Non mesurée	-		NM	Absence de revêtement
-	C	Volet extérieur	Aluminium		Non mesurée	-		NM	Absence de revêtement
66		Plinthes	bois	Peinture	mesure 1	0,39		0	
67					mesure 2	0,08			

Rez de chaussée - Séjour

Nombre d'unités de diagnostic : 20 - Nombre d'unités de diagnostic de classe 3 repéré : 0 soit 0 %

N°	Zone	Unité de diagnostic	Substrat	Revêtement apparent	Localisation mesure	Mesure (mg/cm²)	Etat* de conservation	Classement UD	Observation
68		Plinthes	bois	Peinture	mesure 1	0,17		0	
69					mesure 2	0,54			
-		Plafond	Bois	> 3 m	Non mesurée	-		NM	Elément > 3m
70	A	Porte (P1)	bois	peinture	partie mobile	0,57		0	
71					Huisserie	0,32			
-	B	Fenêtre intérieure (F1)	Aluminium		Non mesurée	-		NM	Absence de revêtement
-	B	Fenêtre extérieure (F1)	Aluminium		Non mesurée	-		NM	Absence de revêtement
-	B	Fenêtre intérieure (F2)	Aluminium		Non mesurée	-		NM	Absence de revêtement
-	B	Fenêtre extérieure (F2)	Aluminium		Non mesurée	-		NM	Absence de revêtement
-	B	Volet intérieur (V1)	Bois		Non mesurée	-		NM	Absence de revêtement
-	B	Volet extérieur (V1)	Bois		Non mesurée	-		NM	Absence de revêtement
-	B	Volet intérieur (V2)	Bois		Non mesurée	-		NM	Absence de revêtement
-	B	Volet extérieur (V2)	Bois		Non mesurée	-		NM	Absence de revêtement
72	C	Porte	bois	peinture	partie mobile	0,09		0	
73					Huisserie	0,01			
-	D	Fenêtre intérieure (F1)	Aluminium		Non mesurée	-		NM	Absence de revêtement
-	D	Fenêtre extérieure (F1)	Aluminium		Non mesurée	-		NM	Absence de revêtement
-	D	Volet intérieur (V1)	Aluminium		Non mesurée	-		NM	Absence de revêtement
-	D	Volet extérieur (V1)	Aluminium		Non mesurée	-		NM	Absence de revêtement
74	A	Mur	Plâtre	Peinture	partie basse (< 1 m)	0,26		0	
75					partie haute (> 1 m)	0,16			
76	B	Mur	Plâtre	Peinture	partie basse (< 1 m)	0,33		0	
77					partie haute (> 1 m)	0,36			
78	C	Mur	Plâtre	Peinture	partie basse (< 1 m)	0,27		0	
79					partie haute (> 1 m)	0,57			
80	D	Mur	Plâtre	Peinture	partie basse (< 1 m)	0,21		0	
81					partie haute (> 1 m)	0,19			

Rez de chaussée - Cuisine 2

Nombre d'unités de diagnostic : 29 - Nombre d'unités de diagnostic de classe 3 repéré : 0 soit 0 %

N°	Zone	Unité de diagnostic	Substrat	Revêtement apparent	Localisation mesure	Mesure (mg/cm²)	Etat* de conservation	Classement UD	Observation
82	A	Porte (P1)	bois	peinture	partie mobile	0,14		0	
83					Huisserie	0,51			
-		Plafond	Bois	> 3 m	Non mesurée	-		NM	Elément > 3m
84		Plafond	Plâtre	Peinture	mesure 1	0,01		0	
85					mesure 2	0,26			
86		Plinthes	bois	Peinture	mesure 1	0,16		0	
87					mesure 2	0,56			
88	A	Mur	plâtre	Peinture	partie basse (< 1 m)	0,43		0	
89					partie haute (> 1 m)	0,25			
90	B	Mur	plâtre	Peinture	partie basse (< 1 m)	0,36		0	
91					partie haute (> 1 m)	0,42			
92	C	Mur	plâtre	Peinture	partie basse (< 1 m)	0,09		0	
93					partie haute (> 1 m)	0,06			
94	D	Mur	plâtre	Peinture	partie basse (< 1 m)	0,1		0	
95					partie haute (> 1 m)	0,33			
96	E	Mur	plâtre	Peinture	partie basse (< 1 m)	0,28		0	
97					partie haute (> 1 m)	0,23			
98	F	Mur	plâtre	Peinture	partie basse (< 1 m)	0,31		0	
99					partie haute (> 1 m)	0,28			
100	G	Mur	plâtre	Peinture	partie basse (< 1 m)	0,16		0	
101					partie haute (> 1 m)	0,27			
102	H	Mur	plâtre	Peinture	partie basse (< 1 m)	0,45		0	
103					partie haute (> 1 m)	0,19			
104	I	Mur	plâtre	Peinture	partie basse (< 1 m)	0,36		0	
105					partie haute (> 1 m)	0,39			
-	I	Fenêtre intérieure (F1)	Aluminium		Non mesurée	-		NM	Absence de revêtement
-	I	Fenêtre extérieure (F1)	Aluminium		Non mesurée	-		NM	Absence de revêtement
-	H	Porte (P1)	Aluminium		Non mesurée	-		NM	Absence de revêtement
-	C	Fenêtre intérieure (F1)	Aluminium		Non mesurée	-		NM	Absence de revêtement
-	C	Fenêtre extérieure (F1)	Aluminium		Non mesurée	-		NM	Absence de revêtement
-	E	Fenêtre intérieure (F2)	Aluminium		Non mesurée	-		NM	Absence de revêtement
-	E	Fenêtre extérieure (F2)	Aluminium		Non mesurée	-		NM	Absence de revêtement
-	E	Volet intérieur	Aluminium		Non mesurée	-		NM	Absence de revêtement
-	E	Volet extérieur	Aluminium		Non mesurée	-		NM	Absence de revêtement
-	C	Volet intérieur (V1)	Aluminium		Non mesurée	-		NM	Absence de revêtement
-	C	Volet extérieur (V1)	Aluminium		Non mesurée	-		NM	Absence de revêtement
-	C	Volet intérieur (V2)	Aluminium		Non mesurée	-		NM	Absence de revêtement
-	C	Volet extérieur (V2)	Aluminium		Non mesurée	-		NM	Absence de revêtement
-	C	Fenêtre intérieure (F2)	Aluminium		Non mesurée	-		NM	Absence de revêtement

-	C	Fenêtre extérieure (F2)	Aluminium		Non mesurée	-		NM	Absence de revêtement
106	E	Porte	bois	peinture	partie mobile	0,4		0	
107					Huisserie	0,45			

Rez de chaussée - Cave à vin

Nombre d'unités de diagnostic : 6 - Nombre d'unités de diagnostic de classe 3 repéré : 0 soit 0 %

N°	Zone	Unité de diagnostic	Substrat	Revêtement apparent	Localisation mesure	Mesure (mg/cm²)	Etat* de conservation	Classement UD	Observation
-	A	Porte (P1)	Aluminium		Non mesurée	-		NM	Absence de revêtement
108	A	Mur	plâtre	peinture	partie basse (< 1 m)	0,23		0	
109					partie haute (> 1 m)	0,41			
110	B	Mur	plâtre	peinture	partie basse (< 1 m)	0,3		0	
111					partie haute (> 1 m)	0,29			
112	C	Mur	plâtre	peinture	partie basse (< 1 m)	0,13		0	
113					partie haute (> 1 m)	0,04			
114	D	Mur	plâtre	peinture	partie basse (< 1 m)	0,03		0	
115					partie haute (> 1 m)	0,55			
-		Plafond	Bois		Non mesurée	-		NM	Absence de revêtement

Rez de chaussée - Dégagement 2

Nombre d'unités de diagnostic : 9 - Nombre d'unités de diagnostic de classe 3 repéré : 0 soit 0 %

N°	Zone	Unité de diagnostic	Substrat	Revêtement apparent	Localisation mesure	Mesure (mg/cm²)	Etat* de conservation	Classement UD	Observation
-	A	Porte (P1)	Aluminium		Non mesurée	-		NM	Absence de revêtement
116		Plinthes	bois	peinture	mesure 1	0,53		0	
117					mesure 2	0,16			
118	A	Mur	plâtre	peinture	partie basse (< 1 m)	0,13		0	
119					partie haute (> 1 m)	0,36			
120	B	Mur	plâtre	peinture	partie basse (< 1 m)	0,48		0	
121					partie haute (> 1 m)	0,54			
122	C	Mur	plâtre	peinture	partie basse (< 1 m)	0,4		0	
123					partie haute (> 1 m)	0,4			
124	D	Mur	plâtre	peinture	partie basse (< 1 m)	0,2		0	
125					partie haute (> 1 m)	0,25			
126		Plafond	Plâtre	Peinture	mesure 1	0,47		0	
127					mesure 2	0,57			
128	C	Porte	Bois	Peinture	partie mobile	0,4		0	
129					Huisserie	0,28			
130	D	Porte	Bois	Peinture	partie mobile	0,43		0	
131					Huisserie	0,33			

Rez de chaussée - WC 2

Nombre d'unités de diagnostic : 8 - Nombre d'unités de diagnostic de classe 3 repéré : 0 soit 0 %

N°	Zone	Unité de diagnostic	Substrat	Revêtement apparent	Localisation mesure	Mesure (mg/cm²)	Etat* de conservation	Classement UD	Observation
132		Plinthes	bois	peinture	mesure 1	0,2		0	
133					mesure 2	0,6			
134	A	Mur	plâtre	peinture	partie basse (< 1 m)	0,01		0	
135					partie haute (> 1 m)	0,04			
136	B	Mur	plâtre	peinture	partie basse (< 1 m)	0,55		0	
137					partie haute (> 1 m)	0,25			
138	C	Mur	plâtre	peinture	partie basse (< 1 m)	0,49		0	
139					partie haute (> 1 m)	0,47			
140	D	Mur	plâtre	peinture	partie basse (< 1 m)	0,48		0	
141					partie haute (> 1 m)	0,5			
142		Plafond	Plâtre	Peinture	mesure 1	0,51		0	
143					mesure 2	0,06			
-	C	Mur	plâtre	faïence	Non mesurée	-		NM	Partie non visée par la réglementation
144	A	Porte (P1)	bois	peinture	partie mobile	0,42		0	
145					Huisserie	0,56			

Rez de chaussée - Buanderie

Nombre d'unités de diagnostic : 9 - Nombre d'unités de diagnostic de classe 3 repéré : 0 soit 0 %

N°	Zone	Unité de diagnostic	Substrat	Revêtement apparent	Localisation mesure	Mesure (mg/cm²)	Etat* de conservation	Classement UD	Observation
146	A	Porte (P1)	bois	peinture	partie mobile	0,26		0	
147					Huisserie	0,25			
148		Plinthes	bois	peinture	mesure 1	0,03		0	
149					mesure 2	0,27			
-	B	Fenêtre intérieure (F1)	Aluminium		Non mesurée	-		NM	Absence de revêtement
-	B	Fenêtre extérieure (F1)	Aluminium		Non mesurée	-		NM	Absence de revêtement
150	A	Mur	plâtre	Peinture	partie basse (< 1 m)	0,06		0	
151					partie haute (> 1 m)	0,39			
152	B	Mur	plâtre	Peinture	partie basse (< 1 m)	0,31		0	
153					partie haute (> 1 m)	0,06			
154	C	Mur	plâtre	Peinture	partie basse (< 1 m)	0,53		0	
155					partie haute (> 1 m)	0,42			
156	D	Mur	plâtre	Peinture	partie basse (< 1 m)	0,45		0	
157					partie haute (> 1 m)	0,57			
158		Plafond	Bois	Peinture	mesure 1	0,49		0	
159					mesure 2	0,6			

Rez de chaussée - Escalier 2

Nombre d'unités de diagnostic : 2 - Nombre d'unités de diagnostic de classe 3 repéré : 0 soit 0 %

N°	Zone	Unité de diagnostic	Substrat	Revêtement apparent	Localisation mesure	Mesure (mg/cm²)	Etat* de conservation	Classement UD	Observation
-		Marches	Bois		Non mesurée	-		NM	Absence de revêtement
-		Contremarches	Bois		Non mesurée	-		NM	Absence de revêtement

1er étage - Palier

Nombre d'unités de diagnostic : 11 - Nombre d'unités de diagnostic de classe 3 repéré : 0 soit 0 %

N°	Zone	Unité de diagnostic	Substrat	Revêtement apparent	Localisation mesure	Mesure (mg/cm²)	Etat* de conservation	Classement UD	Observation
160		Plinthes	bois	peinture	mesure 1	0,58		0	
161					mesure 2	0,41			
162	A	Mur	plâtre	Peinture	partie basse (< 1 m)	0,47		0	
163					partie haute (> 1 m)	0,57			

164	B	Mur	plâtre	Peinture	partie basse (< 1 m)	0,18	0	
165					partie haute (> 1 m)	0,29		
166	C	Mur	plâtre	Peinture	partie basse (< 1 m)	0,04	0	
167					partie haute (> 1 m)	0,5		
168	D	Mur	plâtre	Peinture	partie basse (< 1 m)	0,6	0	
169					partie haute (> 1 m)	0,07		
170	E	Mur	plâtre	Peinture	partie basse (< 1 m)	0,34	0	
171					partie haute (> 1 m)	0,15		
172	F	Mur	plâtre	Peinture	partie basse (< 1 m)	0,34	0	
173					partie haute (> 1 m)	0,57		
174		Plafond	Plâtre	Peinture	mesure 1	0,55	0	
175					mesure 2	0,09		
176	A	Porte (P1)	bois	peinture	partie mobile	0,29	0	
177					Huisserie	0,51		
178	C	Porte (P2)	bois	peinture	partie mobile	0,42	0	
179					Huisserie	0,48		
180	F	Porte (P3)	bois	peinture	partie mobile	0,42	0	
181					Huisserie	0,33		

1er étage - Chambre 1 avec salle d'eau

Nombre d'unités de diagnostic : 22 - Nombre d'unités de diagnostic de classe 3 repéré : 0 soit 0 %

N°	Zone	Unité de diagnostic	Substrat	Revêtement apparent	Localisation mesure	Mesure (mg/cm²)	Etat* de conservation	Classement UD	Observation
-		Plinthes	bois		Non mesurée	-		NM	Absence de revêtement
182	A	Porte (P1)	bois	peinture	partie mobile	0,34		0	
183					Huisserie	0,52			
184	A	Mur	plâtre	Peinture	partie basse (< 1 m)	0,51		0	
185					partie haute (> 1 m)	0,4			
186	B	Mur	plâtre	Peinture	partie basse (< 1 m)	0,43		0	
187					partie haute (> 1 m)	0,55			
188	C	Mur	plâtre	Peinture	partie basse (< 1 m)	0,12		0	
189					partie haute (> 1 m)	0,37			
190	D	Mur	plâtre	Peinture	partie basse (< 1 m)	0,28		0	
191					partie haute (> 1 m)	0,52			
192	E	Mur	plâtre	Peinture	partie basse (< 1 m)	0		0	
193					partie haute (> 1 m)	0,2			
194	F	Mur	plâtre	Peinture	partie basse (< 1 m)	0,22		0	
195					partie haute (> 1 m)	0,01			
196	G	Mur	plâtre	Peinture	partie basse (< 1 m)	0,39		0	
197					partie haute (> 1 m)	0,12			
198	H	Mur	plâtre	Peinture	partie basse (< 1 m)	0,06		0	
199					partie haute (> 1 m)	0,2			
-	B	Mur	plâtre	faïence	Non mesurée	-		NM	Partie non visée par la réglementation
-	D	Mur	plâtre	faïence	Non mesurée	-		NM	Partie non visée par la réglementation
200		Plafond	Plâtre	peinture	mesure 1	0		0	
201					mesure 2	0,29			
-	C	Fenêtre intérieure (F1)	Aluminium		Non mesurée	-		NM	Absence de revêtement
-	C	Fenêtre extérieure (F1)	Aluminium		Non mesurée	-		NM	Absence de revêtement
-	C	Volet intérieur (V1)	Aluminium		Non mesurée	-		NM	Absence de revêtement
-	C	Volet extérieur (V1)	Aluminium		Non mesurée	-		NM	Absence de revêtement
202	G	Porte (P1)	bois	peinture	partie mobile	0,39		0	
203					Huisserie	0,16			
-	H	Fenêtre intérieure (F1)	Aluminium		Non mesurée	-		NM	Absence de revêtement
-	H	Fenêtre extérieure (F1)	Aluminium		Non mesurée	-		NM	Absence de revêtement
-	H	Volet intérieur (V1)	Aluminium		Non mesurée	-		NM	Absence de revêtement
-	H	Volet extérieur (V1)	Aluminium		Non mesurée	-		NM	Absence de revêtement

1er étage - WC 3

Nombre d'unités de diagnostic : 7 - Nombre d'unités de diagnostic de classe 3 repéré : 0 soit 0 %

N°	Zone	Unité de diagnostic	Substrat	Revêtement apparent	Localisation mesure	Mesure (mg/cm²)	Etat* de conservation	Classement UD	Observation
204	A	Mur	plâtre	Peinture	partie basse (< 1 m)	0,35		0	
205					partie haute (> 1 m)	0,55			
206	B	Mur	plâtre	Peinture	partie basse (< 1 m)	0,13		0	
207					partie haute (> 1 m)	0,48			
208	C	Mur	plâtre	Peinture	partie basse (< 1 m)	0,19		0	
209					partie haute (> 1 m)	0,57			
210	D	Mur	plâtre	Peinture	partie basse (< 1 m)	0,22		0	
211					partie haute (> 1 m)	0,3			
-	C	Mur	plâtre	faïence	Non mesurée	-		NM	Partie non visée par la réglementation
212		Plafond	Plâtre	peinture	mesure 1	0,11		0	
213					mesure 2	0,45			
214	A	Porte (P1)	bois	peinture	partie mobile	0,36		0	
215					Huisserie	0,37			

1er étage - Chambre 2

Nombre d'unités de diagnostic : 11 - Nombre d'unités de diagnostic de classe 3 repéré : 0 soit 0 %

N°	Zone	Unité de diagnostic	Substrat	Revêtement apparent	Localisation mesure	Mesure (mg/cm²)	Etat* de conservation	Classement UD	Observation
216	A	Porte (P1)	bois	peinture	partie mobile	0,17		0	
217					Huisserie	0,16			
218		Plafond	plâtre	peinture	mesure 1	0,46		0	
219					mesure 2	0,46			
220	A	Mur	plâtre	Peinture	partie basse (< 1 m)	0,06		0	
221					partie haute (> 1 m)	0,08			
222	B	Mur	plâtre	Peinture	partie basse (< 1 m)	0,45		0	
223					partie haute (> 1 m)	0,4			
224	C	Mur	plâtre	Peinture	partie basse (< 1 m)	0,3		0	
225					partie haute (> 1 m)	0,06			
226	D	Mur	plâtre	Peinture	partie basse (< 1 m)	0,35		0	
227					partie haute (> 1 m)	0,03			
-	C	Fenêtre intérieure (F1)	Aluminium		Non mesurée	-		NM	Absence de revêtement
-	C	Fenêtre extérieure (F1)	Aluminium		Non mesurée	-		NM	Absence de revêtement
-	C	Volet intérieur (V1)	Aluminium		Non mesurée	-		NM	Absence de revêtement
-	C	Volet extérieur (V1)	Aluminium		Non mesurée	-		NM	Absence de revêtement
228		Plinthes	bois	Peinture	mesure 1	0,19		0	
229					mesure 2	0,18			

1er étage - Chambre 3

Nombre d'unités de diagnostic : 21 - Nombre d'unités de diagnostic de classe 3 repéré : 0 soit 0 %

N°	Zone	Unité de diagnostic	Substrat	Revêtement apparent	Localisation mesure	Mesure (mg/cm²)	Etat* de conservation	Classement UD	Observation
230	A	Porte (P1)	bois	peinture	partie mobile	0,12		0	
231					Huisserie	0,07			
232	A	Mur	plâtre	Peinture	partie basse (< 1 m)	0,51		0	
233					partie haute (> 1 m)	0,11			
234	B	Mur	plâtre	Peinture	partie basse (< 1 m)	0,12		0	
235					partie haute (> 1 m)	0,52			
236	C	Mur	plâtre	Peinture	partie basse (< 1 m)	0,3		0	
237					partie haute (> 1 m)	0,03			
238	D	Mur	plâtre	Peinture	partie basse (< 1 m)	0,53		0	
239					partie haute (> 1 m)	0,51			
240	E	Mur	plâtre	Peinture	partie basse (< 1 m)	0,19		0	
241					partie haute (> 1 m)	0,26			
242	F	Mur	plâtre	Peinture	partie basse (< 1 m)	0,1		0	
243					partie haute (> 1 m)	0,01			
244	G	Mur	plâtre	Peinture	partie basse (< 1 m)	0,15		0	
245					partie haute (> 1 m)	0,42			
246	H	Mur	plâtre	Peinture	partie basse (< 1 m)	0,14		0	
247					partie haute (> 1 m)	0,18			
248		Plafond	plâtre	peinture	mesure 1	0,53		0	
249					mesure 2	0,46			
-	D	Fenêtre intérieure (F1)	Aluminium		Non mesurée	-		NM	Absence de revêtement
-	D	Fenêtre extérieure (F1)	Aluminium		Non mesurée	-		NM	Absence de revêtement
-	E	Fenêtre intérieure (F2)	Aluminium		Non mesurée	-		NM	Absence de revêtement
-	E	Fenêtre extérieure (F2)	Aluminium		Non mesurée	-		NM	Absence de revêtement
-	D	Volet intérieur (V1)	Bois		Non mesurée	-		NM	Absence de revêtement
-	D	Volet extérieur (V1)	Bois		Non mesurée	-		NM	Absence de revêtement
-	E	Volet intérieur (V2)	Bois		Non mesurée	-		NM	Absence de revêtement
-	E	Volet extérieur (V2)	Bois		Non mesurée	-		NM	Absence de revêtement
250		Plinthes	bois	Peinture	mesure 1	0,59		0	
251					mesure 2	0,28			
252	F	Porte (P1)	bois	peinture	partie mobile	0,39		0	
253					Huisserie	0,01			
-	C	Porte	PVC		Non mesurée	-		NM	Absence de revêtement

1er étage - Salle d'eau + WC

Nombre d'unités de diagnostic : 12 - Nombre d'unités de diagnostic de classe 3 repéré : 0 soit 0 %

N°	Zone	Unité de diagnostic	Substrat	Revêtement apparent	Localisation mesure	Mesure (mg/cm²)	Etat* de conservation	Classement UD	Observation
254	A	Porte (P1)	bois	peinture	partie mobile	0,46		0	
255					Huisserie	0,09			
256		Plinthes	bois	Peinture	mesure 1	0,24		0	
257					mesure 2	0,09			
258		Plafond	plâtre	peinture	mesure 1	0,42		0	
259					mesure 2	0,07			
260	A	Mur	plâtre	Peinture	partie basse (< 1 m)	0,24		0	
261					partie haute (> 1 m)	0,25			
262	B	Mur	plâtre	Peinture	partie basse (< 1 m)	0,53		0	
263					partie haute (> 1 m)	0,09			
-	B	Mur	plâtre	faïence	Non mesurée	-		NM	Partie non visée par la réglementation
-	C	Mur	plâtre	faïence	Non mesurée	-		NM	Partie non visée par la réglementation
-	D	Mur	plâtre	faïence	Non mesurée	-		NM	Partie non visée par la réglementation
-	E	Mur	plâtre	faïence	Non mesurée	-		NM	Partie non visée par la réglementation
-	F	Mur	plâtre	faïence	Non mesurée	-		NM	Partie non visée par la réglementation
-	B	Fenêtre intérieure (F1)	Aluminium		Non mesurée	-		NM	Absence de revêtement
-	B	Fenêtre extérieure (F1)	Aluminium		Non mesurée	-		NM	Absence de revêtement

1er étage - Placard

Nombre d'unités de diagnostic : 6 - Nombre d'unités de diagnostic de classe 3 repéré : 0 soit 0 %

N°	Zone	Unité de diagnostic	Substrat	Revêtement apparent	Localisation mesure	Mesure (mg/cm²)	Etat* de conservation	Classement UD	Observation
264	A	Mur	plâtre	peinture	partie basse (< 1 m)	0,42		0	
265					partie haute (> 1 m)	0,38			
266	B	Mur	plâtre	peinture	partie basse (< 1 m)	0,15		0	
267					partie haute (> 1 m)	0,52			
268	C	Mur	plâtre	peinture	partie basse (< 1 m)	0,36		0	
269					partie haute (> 1 m)	0,04			
270	D	Mur	plâtre	peinture	partie basse (< 1 m)	0,48		0	
271					partie haute (> 1 m)	0,18			
272		Plafond	plâtre	peinture	mesure 1	0,23		0	
273					mesure 2	0,27			
-	A	Porte (P1)	PVC		Non mesurée	-		NM	Absence de revêtement

1er étage - Chambre 4

Nombre d'unités de diagnostic : 16 - Nombre d'unités de diagnostic de classe 3 repéré : 0 soit 0 %

N°	Zone	Unité de diagnostic	Substrat	Revêtement apparent	Localisation mesure	Mesure (mg/cm²)	Etat* de conservation	Classement UD	Observation
274	A	Mur	plâtre	peinture	partie basse (< 1 m)	0,6		0	
275					partie haute (> 1 m)	0,33			
276	B	Mur	plâtre	peinture	partie basse (< 1 m)	0,23		0	
277					partie haute (> 1 m)	0,21			
278	C	Mur	plâtre	peinture	partie basse (< 1 m)	0,49		0	
279					partie haute (> 1 m)	0,56			
280	D	Mur	plâtre	peinture	partie basse (< 1 m)	0,4		0	
281					partie haute (> 1 m)	0,32			
282		Plafond	plâtre	peinture	mesure 1	0,31		0	
283					mesure 2	0,55			
-	B	Fenêtre intérieure (F1)	Aluminium		Non mesurée	-		NM	Absence de revêtement
-	B	Fenêtre extérieure (F1)	Aluminium		Non mesurée	-		NM	Absence de revêtement
-	D	Fenêtre intérieure (F2)	Aluminium		Non mesurée	-		NM	Absence de revêtement
-	D	Fenêtre extérieure (F2)	Aluminium		Non mesurée	-		NM	Absence de revêtement
-	B	Volet intérieur (V1)	Aluminium		Non mesurée	-		NM	Absence de revêtement
-	B	Volet extérieur (V1)	Aluminium		Non mesurée	-		NM	Absence de revêtement
-	D	Volet intérieur (V2)	Aluminium		Non mesurée	-		NM	Absence de revêtement
-	D	Volet extérieur (V2)	Aluminium		Non mesurée	-		NM	Absence de revêtement
284	A	Porte	bois	Peinture	partie mobile	0,33		0	
285					Huisserie	0,09			

286	C	Porte	bois	Peinture	partie mobile	0,53		0	
287					Huisserie	0,53			
288		Plinthes	bois	Peinture	mesure 1	0,43		0	
289					mesure 2	0,58			

1er étage - Salle de bain + WC

Nombre d'unités de diagnostic : 12 - Nombre d'unités de diagnostic de classe 3 repéré : 0 soit 0 %

N°	Zone	Unité de diagnostic	Substrat	Revêtement apparent	Localisation mesure	Mesure (mg/cm²)	Etat* de conservation	Classement UD	Observation
290		Plinthes	bois	Peinture	mesure 1	0,01		0	
291					mesure 2	0,21			
292	A	Porte (P1)	bois	Peinture	partie mobile	0,13		0	
293					Huisserie	0,43			
294	C	Porte (P2)	bois	Peinture	partie mobile	0,18		0	
295					Huisserie	0,55			
296		Plafond	plâtre	peinture	mesure 1	0,02		0	
297					mesure 2	0,48			
298	A	Mur	plâtre	peinture	partie basse (< 1 m)	0,57		0	
299					partie haute (> 1 m)	0			
300	B	Mur	plâtre	peinture	partie basse (< 1 m)	0,34		0	
301					partie haute (> 1 m)	0,1			
302	C	Mur	plâtre	peinture	partie basse (< 1 m)	0,4		0	
303					partie haute (> 1 m)	0,18			
304	D	Mur	plâtre	peinture	partie basse (< 1 m)	0,47		0	
305					partie haute (> 1 m)	0,39			
-	A	Mur	plâtre	faïence	Non mesurée	-		NM	Partie non visée par la réglementation
-	B	Mur	plâtre	faïence	Non mesurée	-		NM	Partie non visée par la réglementation
-	C	Mur	plâtre	faïence	Non mesurée	-		NM	Partie non visée par la réglementation
-	D	Mur	plâtre	faïence	Non mesurée	-		NM	Partie non visée par la réglementation

1er étage - Chambre 5

Nombre d'unités de diagnostic : 16 - Nombre d'unités de diagnostic de classe 3 repéré : 0 soit 0 %

N°	Zone	Unité de diagnostic	Substrat	Revêtement apparent	Localisation mesure	Mesure (mg/cm²)	Etat* de conservation	Classement UD	Observation
306		Plinthes	bois	peinture	mesure 1	0,14		0	
307					mesure 2	0,52			
308	A	Mur	plâtre	Peinture	partie basse (< 1 m)	0,22		0	
309					partie haute (> 1 m)	0,04			
310	B	Mur	plâtre	Peinture	partie basse (< 1 m)	0,38		0	
311					partie haute (> 1 m)	0,51			
312	C	Mur	plâtre	Peinture	partie basse (< 1 m)	0,06		0	
313					partie haute (> 1 m)	0,21			
314	D	Mur	plâtre	Peinture	partie basse (< 1 m)	0,47		0	
315					partie haute (> 1 m)	0,21			
316		Plafond	plâtre	peinture	mesure 1	0,25		0	
317					mesure 2	0,47			
318	A	Porte (P1)	bois	Peinture	partie mobile	0,51		0	
319					Huisserie	0,01			
320	C	Porte (P2)	bois	Peinture	partie mobile	0,25		0	
321					Huisserie	0,22			
-	B	Fenêtre intérieure (F1)	Aluminium		Non mesurée	-		NM	Absence de revêtement
-	B	Fenêtre extérieure (F1)	Aluminium		Non mesurée	-		NM	Absence de revêtement
-	D	Fenêtre intérieure (F2)	Aluminium		Non mesurée	-		NM	Absence de revêtement
-	D	Fenêtre extérieure (F2)	Aluminium		Non mesurée	-		NM	Absence de revêtement
-	B	Volet intérieur (V1)	Aluminium		Non mesurée	-		NM	Absence de revêtement
-	B	Volet extérieur (V1)	Aluminium		Non mesurée	-		NM	Absence de revêtement
-	D	Volet intérieur (V2)	Aluminium		Non mesurée	-		NM	Absence de revêtement
-	D	Volet extérieur (V2)	Aluminium		Non mesurée	-		NM	Absence de revêtement

1er étage - Dégagement

Nombre d'unités de diagnostic : 10 - Nombre d'unités de diagnostic de classe 3 repéré : 0 soit 0 %

N°	Zone	Unité de diagnostic	Substrat	Revêtement apparent	Localisation mesure	Mesure (mg/cm²)	Etat* de conservation	Classement UD	Observation
322		Plinthes	bois	peinture	mesure 1	0,45		0	
323					mesure 2	0,47			
324		Plafond	plâtre	peinture	mesure 1	0,34		0	
325					mesure 2	0,01			
326	A	Mur	plâtre	Peinture	partie basse (< 1 m)	0,52		0	
327					partie haute (> 1 m)	0,54			
328	B	Mur	plâtre	Peinture	partie basse (< 1 m)	0,48		0	
329					partie haute (> 1 m)	0,43			
330	C	Mur	plâtre	Peinture	partie basse (< 1 m)	0,16		0	
331					partie haute (> 1 m)	0,53			
332	D	Mur	plâtre	Peinture	partie basse (< 1 m)	0,37		0	
333					partie haute (> 1 m)	0,06			
334	E	Mur	plâtre	Peinture	partie basse (< 1 m)	0,53		0	
335					partie haute (> 1 m)	0,23			
336	F	Mur	plâtre	Peinture	partie basse (< 1 m)	0,21		0	
337					partie haute (> 1 m)	0,25			
338	A	Porte	bois	Peinture	partie mobile	0,33		0	
339					Huisserie	0,16			
340	E	Porte	bois	Peinture	partie mobile	0,17		0	
341					Huisserie	0,3			

1er étage - Chambre 6

Nombre d'unités de diagnostic : 9 - Nombre d'unités de diagnostic de classe 3 repéré : 0 soit 0 %

N°	Zone	Unité de diagnostic	Substrat	Revêtement apparent	Localisation mesure	Mesure (mg/cm²)	Etat* de conservation	Classement UD	Observation
342	A	Mur	plâtre	Peinture	partie basse (< 1 m)	0,34		0	
343					partie haute (> 1 m)	0,07			
344	B	Mur	plâtre	Peinture	partie basse (< 1 m)	0,13		0	
345					partie haute (> 1 m)	0,23			
346	C	Mur	plâtre	Peinture	partie basse (< 1 m)	0,45		0	
347					partie haute (> 1 m)	0,55			
348	D	Mur	plâtre	Peinture	partie basse (< 1 m)	0,15		0	
349					partie haute (> 1 m)	0,16			
350		Plafond	plâtre	peinture	mesure 1	0,42		0	
351					mesure 2	0,51			
-	C	Fenêtre intérieure (F1)	Aluminium		Non mesurée	-		NM	Absence de revêtement

-	C	Fenêtre extérieure (F1)	Aluminium		Non mesurée	-	NM	Absence de revêtement
-	C	Volet intérieur (V1)	Aluminium		Non mesurée	-	NM	Absence de revêtement
-	C	Volet extérieur (V1)	Aluminium		Non mesurée	-	NM	Absence de revêtement

1er étage - Palier 2

Nombre d'unités de diagnostic : 6 - Nombre d'unités de diagnostic de classe 3 repéré : 0 soit 0 %

N°	Zone	Unité de diagnostic	Substrat	Revêtement apparent	Localisation mesure	Mesure (mg/cm²)	Etat* de conservation	Classement UD	Observation
352		Plinthes	bois	peinture	mesure 1	0,45		0	
353	mesure 2				0,01				
354	A	Mur	plâtre	Peinture	partie basse (< 1 m)	0,26		0	
355					partie haute (> 1 m)	0,02			
356	B	Mur	plâtre	Peinture	partie basse (< 1 m)	0,31		0	
357					partie haute (> 1 m)	0,6			
358	C	Mur	plâtre	Peinture	partie basse (< 1 m)	0,03		0	
359					partie haute (> 1 m)	0,16			
360	D	Mur	plâtre	Peinture	partie basse (< 1 m)	0,3		0	
361					partie haute (> 1 m)	0,34			
362	C	Porte (P1)	bois	Peinture	partie mobile	0,15		0	
363					Huisserie	0,03			

1er étage - Chambre 7

Nombre d'unités de diagnostic : 19 - Nombre d'unités de diagnostic de classe 3 repéré : 0 soit 0 %

N°	Zone	Unité de diagnostic	Substrat	Revêtement apparent	Localisation mesure	Mesure (mg/cm²)	Etat* de conservation	Classement UD	Observation
364	A	Porte (P1)	bois	Peinture	partie mobile	0,52		0	
365					Huisserie	0,36			
366	A	Mur	plâtre	Peinture	partie basse (< 1 m)	0,14		0	
367					partie haute (> 1 m)	0,58			
368	B	Mur	plâtre	Peinture	partie basse (< 1 m)	0,03		0	
369					partie haute (> 1 m)	0,3			
370	C	Mur	plâtre	Peinture	partie basse (< 1 m)	0,16		0	
371					partie haute (> 1 m)	0,55			
372	D	Mur	plâtre	Peinture	partie basse (< 1 m)	0,34		0	
373					partie haute (> 1 m)	0,17			
374	E	Mur	plâtre	Peinture	partie basse (< 1 m)	0,32		0	
375					partie haute (> 1 m)	0,09			
376	F	Mur	plâtre	Peinture	partie basse (< 1 m)	0,21		0	
377					partie haute (> 1 m)	0,37			
378	G	Mur	plâtre	Peinture	partie basse (< 1 m)	0,44		0	
379					partie haute (> 1 m)	0,54			
380	H	Mur	plâtre	Peinture	partie basse (< 1 m)	0,31		0	
381					partie haute (> 1 m)	0,26			
382		Plafond	plâtre	peinture	mesure 1	0,58		0	
383					mesure 2	0,03			
384	A	Porte (P1)	bois	Peinture	partie mobile	0,58		0	
385					Huisserie	0,46			
-	F	Fenêtre intérieure	Aluminium		Non mesurée	-	NM	Absence de revêtement	
-	F	Fenêtre extérieure	Aluminium		Non mesurée	-	NM	Absence de revêtement	
-	G	Fenêtre intérieure	Aluminium		Non mesurée	-	NM	Absence de revêtement	
-	G	Fenêtre extérieure	Aluminium		Non mesurée	-	NM	Absence de revêtement	
-	G	Volet intérieur (V1)	Aluminium		Non mesurée	-	NM	Absence de revêtement	
-	G	Volet extérieur (V1)	Aluminium		Non mesurée	-	NM	Absence de revêtement	
386		Plinthes	bois	peinture	mesure 1	0,19		0	
387					mesure 2	0,1			
-	E	Porte (P1)	bois		Non mesurée	-	NM	Absence de revêtement	

1er étage - Placard 2

Nombre d'unités de diagnostic : 6 - Nombre d'unités de diagnostic de classe 3 repéré : 0 soit 0 %

N°	Zone	Unité de diagnostic	Substrat	Revêtement apparent	Localisation mesure	Mesure (mg/cm²)	Etat* de conservation	Classement UD	Observation
-	A	Porte (P1)	bois		Non mesurée	-		NM	Absence de revêtement
388		Plafond	plâtre	peinture	mesure 1	0,25		0	
389					mesure 2	0,15			
390	A	Mur	plâtre	Peinture	partie basse (< 1 m)	0,58		0	
391					partie haute (> 1 m)	0,37			
392	B	Mur	plâtre	Peinture	partie basse (< 1 m)	0,01		0	
393					partie haute (> 1 m)	0,6			
394	C	Mur	plâtre	Peinture	partie basse (< 1 m)	0,59		0	
395					partie haute (> 1 m)	0,51			
396	D	Mur	plâtre	Peinture	partie basse (< 1 m)	0,03		0	
397					partie haute (> 1 m)	0,2			

NM : Non mesuré car l'unité de diagnostic n'est pas visée par la réglementation.

* L'état de conservation sera, le cas échéant, complété par la nature de la dégradation.

Localisation des mesures sur croquis de repérage

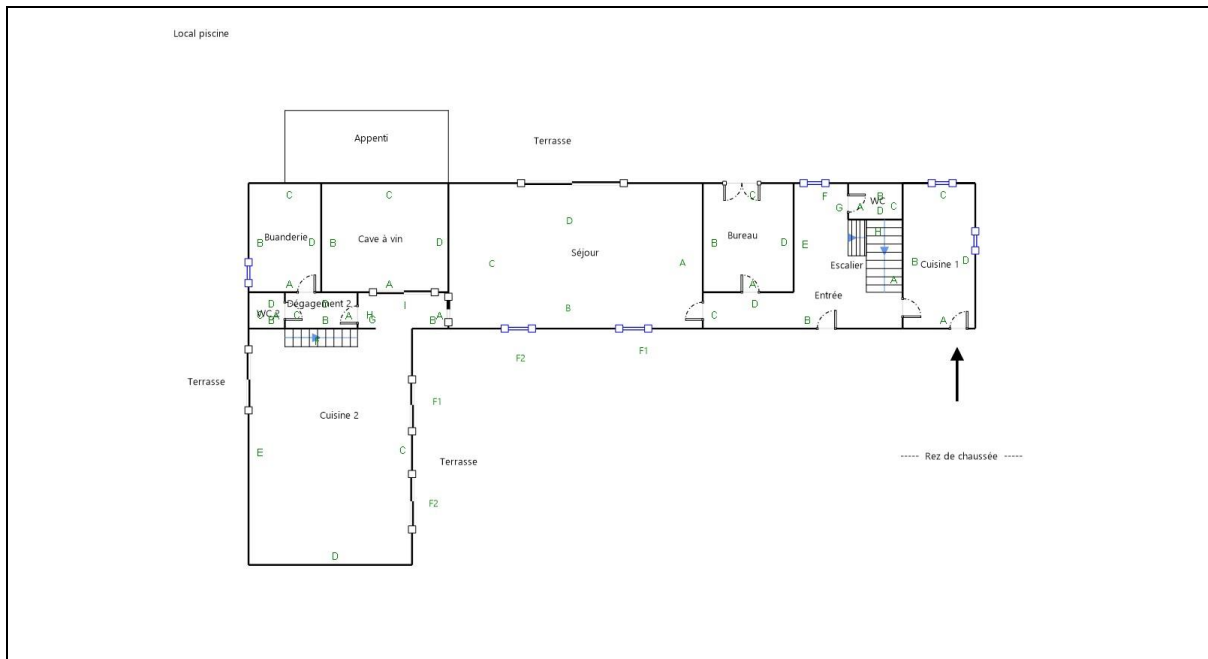



6. Conclusion

6.1 Classement des unités de diagnostic

Les mesures de concentration en plomb sont regroupées dans le tableau de synthèse suivant :

	Total	Non mesurées	Classe 0	Classe 1	Classe 2	Classe 3
Nombre d'unités de diagnostic	329	131	198	0	0	0
%	100	40 %	60 %	0 %	0 %	0 %

6.2 Recommandations au propriétaire

Le plomb (principalement la céruse) contenu dans les revêtements peut provoquer une intoxication des personnes, en particulier des jeunes enfants, dès lors qu'il est inhalé ou ingéré. Les travaux qui seraient conduits sur les surfaces identifiées comme recouvertes de peinture d'une concentration surfacique en plomb égale ou supérieure à 1 mg/cm² devront s'accompagner de mesures de protection collectives et individuelles visant à contrôler la dissémination de poussières toxiques et à éviter toute exposition au plomb tant pour les intervenants que pour les occupants de l'immeuble et la population environnante.

Lors de la présente mission il n'a pas été repéré de revêtements contenant du plomb au-delà des seuils en vigueur.

6.3 Commentaires

Constatations diverses :

Néant

Validité du constat :

Du fait de l'absence de revêtement contenant du plomb ou la présence de revêtements contenant du plomb à des concentrations inférieures aux seuils définis par arrêté des ministres chargés de la santé et de la construction, il n'y a pas lieu de faire établir un nouveau constat à chaque mutation. Le présent constat sera joint à chaque mutation

Documents remis par le donneur d'ordre à l'opérateur de repérage :

Néant

Représentant du propriétaire (accompagnateur) :

SAS DOMAINE DE MALFON

6.4 Situations de risque de saturnisme infantile et de dégradation du bâti

(Au sens des articles 1 et 8 du texte 40 de l'arrêté du 19 août 2011 relatif au Constat de Risque d'Exposition au Plomb)

Situations de risque de saturnisme infantile

NON	Au moins un local parmi les locaux objets du constat présente au moins 50% d'unités de diagnostic de classe 3
NON	L'ensemble des locaux objets du constat présente au moins 20% d'unités de diagnostic de classe 3

Situations de dégradation de bâti

NON	Les locaux objets du constat présentent au moins un plancher ou plafond menaçant de s'effondrer ou en tout ou partie effondré
NON	Les locaux objets du constat présentent des traces importantes de coulures, de ruissellements ou d'écoulements d'eau sur plusieurs unités de diagnostic d'une même pièce
NON	Les locaux objets du constat présentent plusieurs unités de diagnostic d'une même pièce recouvertes de moisissures ou de nombreuses taches d'humidité.

6.5 Transmission du constat à l'agence régionale de santé

NON	Si le constat identifie au moins l'une de ces cinq situations, son auteur transmet, dans un délai de cinq jours ouvrables, une copie du rapport au directeur général de l'agence régionale de santé d'implantation du bien expertisé en application de l'article L.1334-10 du code de la santé publique.
------------	--

En application de l'Article R.1334-10 du code de la santé publique, l'auteur du présent constat informe de cette transmission le propriétaire, le syndicat des copropriétaires ou l'exploitant du local d'hébergement

Remarque : Néant

Nota : Le présent rapport est établi par une personne dont les compétences sont certifiées par **LCC QUALIXPERT - 17 rue Borrel 81100 CASTRES (détail sur www.info-certif.fr)**

Fait à **ST AVIT DE VIALARD**, le **22/09/2023**

Par : **HERVY Clément**

7. Obligations d'informations pour les propriétaires

Décret n° 2006-474 du 25 avril 2006 relatif à la lutte contre le saturnisme, Article R.1334-12 du code de la santé publique :

«L'information des occupants et des personnes amenées à exécuter des travaux, prévue par l'article L.1334-9 est réalisée par la remise du constat de risque d'exposition au plomb (CREP) par le propriétaire ou l'exploitant du local d'hébergement.»

«Le CREP est tenu par le propriétaire ou l'exploitant du local d'hébergement à disposition des agents ou services mentionnés à l'Article L.1421-1 du code de la santé publique ainsi, le cas échéant, des agents chargés du contrôle de la réglementation du travail et des agents des services de prévention des organismes de Sécurité Sociale.»

Article L1334-9 :

Si le constat, établi dans les conditions mentionnées aux articles L. 1334-6 à L. 1334-8, met en évidence la présence de revêtements dégradés contenant du plomb à des concentrations supérieures aux seuils définis par l'arrêté mentionné à l'article L. 1334-2, le propriétaire ou l'exploitant du local d'hébergement doit en informer les occupants et les personnes amenées à faire des travaux dans l'immeuble ou la partie d'immeuble concerné. Il procède aux travaux appropriés pour supprimer le risque d'exposition au plomb, tout en garantissant la sécurité des occupants. En cas de location, lesdits travaux incombent au propriétaire bailleur. La non-réalisation desdits travaux par le propriétaire bailleur, avant la mise en location du logement, constitue un manquement aux obligations particulières de sécurité et de prudence susceptible d'engager sa responsabilité pénale.

8. Information sur les principales réglementations et recommandations en matière d'exposition au plomb**8.1 Textes de référence**

Code de la santé publique :

- Code de la santé publique : Articles L.1334-1 à L.1334-12 et Articles R.1334-1 à R.1334-13 (lutte contre la présence de plomb) ;
- Loi n° 2004-806 du 9 août 2004 relative à la politique de santé publique Articles 72 à 78 modifiant le code de la santé publique ;
- Décret n° 2006-474 du 25 avril 2006 relatif à la lutte contre le saturnisme ;
- Arrêté du 19 août 2011 relatif au constat de risque d'exposition au plomb.

Code de la construction et de l'habitat :

- Code de la construction et de l'habitation : Articles L.271-4 à L.271-6 (Dossier de diagnostic technique) et Articles R.271-1 à R.271-4 (Conditions d'établissement du dossier de diagnostic technique) ;
- Ordonnance n° 2005-655 du 8 juin 2005 relative au logement et à la construction ;
- Décret n° 2006-1114 du 5 septembre 2006 relatif aux diagnostics techniques immobiliers et modifiant le code de la construction et de l'habitation et le code de la santé publique.

Code du travail pour la prévention des risques professionnels liés à l'exposition au plomb :

- Code du travail : Articles L.233-5-1, R.231-51 à R.231-54, R.231-56 et suivants, R.231-58 et suivants, R.233-1, R.233-42 et suivants ;
- Décret n° 2001-97 du 1er février 2001 établissant les règles particulières de prévention des risques cancérogènes, mutagènes ou toxiques pour la reproduction et modifiant le code du travail ;
- Décret n° 93-41 du 11 janvier 1993 relatif aux mesures d'organisation, aux conditions de mise en œuvre et d'utilisation applicables aux équipements de travail et moyens de protection soumis à l'Article L.233-5-1 du code du travail et modifiant ce code (équipements de protection individuelle et vêtements de travail) ;
- Décret n° 2003-1254 du 23 décembre 2003 relatif à la prévention du risque chimique et modifiant le code du travail ;
- Loi n° 91-1414 du 31 décembre 1991 modifiant le code du travail et le code de la santé publique en vue de favoriser la prévention des risques professionnels et portant transposition de directives européennes relatives à la santé et à la sécurité du travail (Équipements de travail) ;
- Décret n° 92-1261 du 3 décembre 1992 relatif à la prévention des risques chimiques (Articles R.231-51 à R.231-54 du code du travail) ;
- Arrêté du 19 mars 1993 fixant, en application de l'Article R.237-8 du code du travail, la liste des travaux dangereux pour lesquels il est établi un plan de prévention.

8.2 Ressources documentaires

Documents techniques :

- Fiche de sécurité H2 F 13 99 Maladies Professionnelles, Plomb, OPPBTP, janvier 1999 ;
- Guide à l'usage des professionnels du bâtiment, Peintures au plomb, Aide au choix d'une technique de traitement, OPPBTP, FFB, CEBTP, Éditions OPPBTP 4e trimestre 2001 ;
- Document ED 909 Interventions sur les peintures contenant du plomb, prévention des risques professionnels, INRS, avril 2003 ;
- Norme AFNOR NF X 46-030 «Diagnostic plomb — Protocole de réalisation du constat de risque d'exposition au plomb».

Sites Internet :

- **Ministère chargé de la santé** (textes officiels, précautions à prendre en cas de travaux portant sur des peintures au plomb, obligations des différents acteurs, ...) : <http://www.sante.gouv.fr> (dossiers thématiques «Plomb» ou «Saturnisme»)
- **Ministère chargé du logement** : <http://www.logement.gouv.fr>
- **Agence nationale de l'habitat (ANAH)** : <http://www.anah.fr/> (fiche *Peintures au plomb* disponible, notamment)
- **Institut national de recherche et de sécurité (INRS)** : <http://www.inrs.fr/> (règles de prévention du risque chimique, fiche toxicologique plomb et composés minéraux, ...)

9. Annexes

9.1 Notice d'Information

Si le logement que vous vendez, achetez ou louez, comporte des revêtements contenant du plomb : sachez que le plomb est dangereux pour la santé.

Deux documents vous informent :

- Le constat de risque d'exposition au plomb vous permet de localiser précisément ces revêtements : **lisez-le attentivement !**

- La présente notice d'information résume ce que vous devez savoir pour éviter l'exposition au plomb dans ce logement.

Les effets du plomb sur la santé

L'ingestion ou l'inhalation de plomb est toxique. Elle provoque des effets réversibles (anémie, troubles digestifs) ou irréversibles (atteinte du système nerveux, baisse du quotient intellectuel, etc...). Une fois dans l'organisme, le plomb est stocké, notamment dans les os, d'où il peut être libéré dans le sang, des années ou même des dizaines d'années plus tard. **L'intoxication chronique par le plomb, appelée saturnisme, est particulièrement grave chez le jeune enfant. Les femmes en âge de procréer doivent également se protéger car, pendant la grossesse, le plomb peut traverser le placenta et contaminer le fœtus.**

Les mesures de prévention en présence de revêtements contenant du plomb

Des peintures fortement chargées en plomb (céruse) ont été couramment utilisées jusque vers 1950. Ces peintures souvent recouvertes par d'autres revêtements depuis, peuvent être dégradées à cause de l'humidité, à la suite d'un choc, par grattage ou à l'occasion de travaux : les écailles et la poussière ainsi libérées constituent alors une source d'intoxication. Ces peintures représentent le principal risque d'exposition au plomb dans l'habitation.

Le plomb contenu dans les peintures ne présente pas de risque tant qu'elles sont en bon état ou inaccessibles. En revanche, le risque apparaît dès qu'elles s'écaillent ou se dégradent. Dans ce cas, votre enfant peut s'intoxiquer :

- S'il porte à la bouche des écailles de peinture contenant du plomb ;
- S'il se trouve dans une pièce contaminée par des poussières contenant du plomb ;
- S'il reste à proximité de travaux dégageant des poussières contenant du plomb.

Le plomb en feuille contenu dans certains papiers peints (posés parfois sur les parties humides des murs) n'est dangereux qu'en cas d'ingestion de fragments de papier. Le plomb laminé des balcons et rebords extérieurs de fenêtre n'est dangereux que si l'enfant a accès à ces surfaces, y porte la bouche ou suce ses doigts après les avoir touchées.

Pour éviter que votre enfant ne s'intoxique :

- Surveillez l'état des peintures et effectuez les menues réparations qui s'imposent sans attendre qu'elles s'aggravent.
- Lutte contre l'humidité, qui favorise la dégradation des peintures ;
- Évitez le risque d'accumulation des poussières : ne posez pas de moquette dans les pièces où l'enfant joue, nettoyez souvent le sol, les rebords des fenêtres avec une serpillière humide ;
- Veillez à ce que votre enfant n'ait pas accès à des peintures dégradées, à des papiers peints contenant une feuille de plomb, ou à du plomb laminé (balcons, rebords extérieurs de fenêtres) ; lavez ses mains, ses jouets.

En cas de travaux portant sur des revêtements contenant du plomb : prenez des précautions

- Si vous confiez les travaux à une entreprise, remettez-lui une copie du constat du risque d'exposition au plomb, afin qu'elle mette en œuvre les mesures de prévention adéquates ;
- Tenez les jeunes enfants éloignés du logement pendant toute la durée des travaux. Avant tout retour d'un enfant après travaux, les locaux doivent être parfaitement nettoyés ;
- Si vous réalisez les travaux vous-même, prenez soin d'éviter la dissémination de poussières contaminées dans tout le logement et éventuellement le voisinage.

Si vous êtes enceinte :

- **Ne réalisez jamais vous-même des travaux portant sur des revêtements contenant du plomb ;**
- **Éloignez-vous de tous travaux portant sur des revêtements contenant du plomb**

Si vous craignez qu'il existe un risque pour votre santé ou celle de votre enfant, parlez-en à votre médecin (généraliste, pédiatre, médecin de protection maternelle et infantile, médecin scolaire) qui prescrira, s'il le juge utile, un dosage de plomb dans le sang (plombémie). Des informations sur la prévention du saturnisme peuvent être obtenues auprès des directions départementales de l'équipement ou des directions départementales des affaires sanitaires et sociales, ou sur les sites Internet des ministères chargés de la santé et du logement.

9.2 Illustrations

Aucune photo/illustration n'a été jointe à ce rapport.

9.3 Analyses chimiques du laboratoire

Aucune analyse chimique n'a été réalisée en laboratoire.

9.4 Attestation appareil plomb

INSTITUT DE RADIOPROTECTION
ET DE SÛRETÉ NUCLÉAIRE
UNITÉ D'EXPERTISE DES SOURCES
B.P.17 - 92262 FONTENAY-AUX-ROSES CEDEX

UET
Reçu
25 Mars 2021

C15436

C15436 d

MOUVEMENT REALISABLE DANS
UN DELAI DE 12 MOIS, DANS
LA LIMITE DE LA VALIDITE DES
AUTORISATIONS

0460714

IMPORTANT : LE CERTIFICAT DE SOURCE DOIT ÊTRE TRANSMIS DANS LES 2 MOIS SUIVANT LA RÉCEPTION EFFECTIVE DE LA SOURCE

FOURNITURE DE RADIONUCLÉIDES en sources SCELLÉES

VISA D'ENREGISTREMENT

IRSN

26/03/2021 225683

T330539

Monsieur **CHOUVIAT Patrick**
DIE2M - DIAGNOSTIC IMMOBILIER DE
L'ENTRE-DEUX-MERS
23 bis Rue Thomas Edison
33610 CANEJAN
FRANCE

SOURCE

Radionucléide **57Co** Activité par source **185 MBq** A la date du **05/03/2021**
 Nombre de sources **1** Activité totale **185**
 Référence catalogue **GC07.27** Fabricant **RitVerc**
 Catégorie **S** SSHA N° de source **C057.156.21** Date de livraison prévue **12/04/2021**

FOURNISSEUR

FONDIS ELECTRONIC **FG.2.0.0.2**
 SI CESSION ENTRE UTILISATEURS, PRÉCISER :
 Fournisseur/Distributeur
 Date et numéro de premier Visa

UTILISATION

Description **Analyseur de plomb portable** Responsable **M. CHOUVIAT**
 Lieu **Canejan et chantiers extérieurs** Code utilisation **6.20**

APPAREIL^①

Marque **HEURESIS** Type **PB20i** N° **8431** Conteneur^②
 Qui charge l'appareil ? **Fondis Electronie** N° d'agrément **FE.0.0.0.6**
 L'appareil est-il nouvellement acquis ? Oui Non Si oui, en remplace-t-il un autre ? Oui Non Si oui, marque,
 type, N°, date d'achat de l'ancien appareil. **LPA1 - N° 2962**

ANCIENNE SOURCE

Radionucléide **57Co** Nombre **1** Activité (indiquer l'unité) **444 MBq** A la date du **21/01/16** Numéro **N1-262**
 N° dem. de fourniture **274807** N° de visa **183414** Date du visa **25/01/16**
 Sources reprises par **E x Z**

ENGAGEMENT DE REPRISE DE SOURCE

Raison Sociale du Fournisseur/Distributeur **Fondis Electronie** Le **12/03/2021** Nom et signature
 Date, Nom et Signature **EVB 22/03/21** **Chouviat Patrick**
 Valant engagement de reprise de source en fin d'utilisation