



# DOSSIER DE DIAGNOSTIC TECHNIQUE

ETABLI LE LUNDI 4 OCTOBRE 2021

PROPRIETAIRE	ADRESSE DES LOCAUX VISITES
SCI MAMAYERS Impasse de Joindy Salebouyge 24220 COUX ET BIGAROQUE MOUZENS (MOUZENS)	MAISON IMPASSE DE JOINDY SALEBOUYGE 24220 COUX ET BIGAROQUE MOUZENS (MOUZENS)

REF DOSSIER : ATPEZ-21-2082



Année : avant le 1er janvier  
1949

Section/parcelle : C 684/256  
N° de lot : Sans objet

## DIAGNOSTICS REALISES

<input checked="" type="checkbox"/> Gaz	<input type="checkbox"/> Surface	<input checked="" type="checkbox"/> Electricité
<input checked="" type="checkbox"/> DPE	<input checked="" type="checkbox"/> Amiante	<input checked="" type="checkbox"/> Plomb
<input checked="" type="checkbox"/> Termites	<input checked="" type="checkbox"/> ERP	<input checked="" type="checkbox"/> PEB

Une Equipe d'Experts Certifiés de Proximité à votre Service

Tél. 05 53 09 77 43 - Fax : 05 53 09 77 51 - Email : [apg.diag@orange.fr](mailto:apg.diag@orange.fr)

Siège Social : 200, Avenue Winston Churchill 24660 COULOUNIEUX-CHAMIERES. Tel : 05 53 09 77 43. Fax : 05 53 09 77 51. RCS PERIGUEUX  
448 284 224

Capital : SARL au capital de 7700 euros. Code APE : 7120B. N° TVA Intracommunautaire: FR6444828422400020



# SYNTHESE DES DIAGNOSTICS

## Gaz

- L'installation ne comporte aucune anomalie.
- L'installation comporte des anomalies de type A1 qui devront être réparées ultérieurement.
- L'installation comporte des anomalies de type A2 qui devront être réparées dans les meilleurs délais.
- L'installation comporte des anomalies de type DGI qui devront être réparées avant remise en service.
- L'installation comporte une anomalie 32c qui devra faire l'objet d'un traitement particulier par le syndic ou le bailleur social sous le contrôle du distributeur de gaz.

## DPE

Frais annuels d'énergie : 5 504 € euro  
Etiquette consommation énergétique : G  
Etiquette émissions de gaz à effet de serre : G

## Plomb

Le constat de risque d'exposition au plomb dans les peintures n'a pas révélé la présence de revêtements contenant du plomb

## Amiante

Dans le cadre de la mission objet du présent rapport, il n'a pas été repéré de matériau ou produit contenant de l'amiante.

## Termites

Absence d'indices d'infestation de termites dans le bâti

Des constatations diverses ont été formulées

## Electricité

- L'installation intérieure d'électricité ne comporte aucune anomalie.
- L'installation intérieure d'électricité comporte une ou des anomalies pour laquelle ou lesquelles il est vivement recommandé d'agir afin d'éliminer les dangers qu'elle(s) présente(nt).

## Etat des nuisances sonores aériennes

- Le bien est soumis au Plan d'Exposition au Bruit :
  - Zone A
  - Zone B
  - Zone C
  - Zone D
- Le bien n'est pas soumis au Plan d'Exposition au Bruit

# CROQUIS

- Locaux inaccessibles. → Sens de la visite. Absence d'amiante.
- Matériaux contenant de l'amiante détectés après analyse. Amiante non détecté suite à analyse.
- Matériaux contenant de l'amiante détectés sur décision de l'opérateur.
- Matériaux susceptibles de contenir de l'amiante.



**SCI MAMAYERS**  
**Maison - Impasse de Joindy**  
**Salebouyge 24220 COUX ET BIGAROQUE MOUZENS (MOUZENS)**  
**Niveau -1**

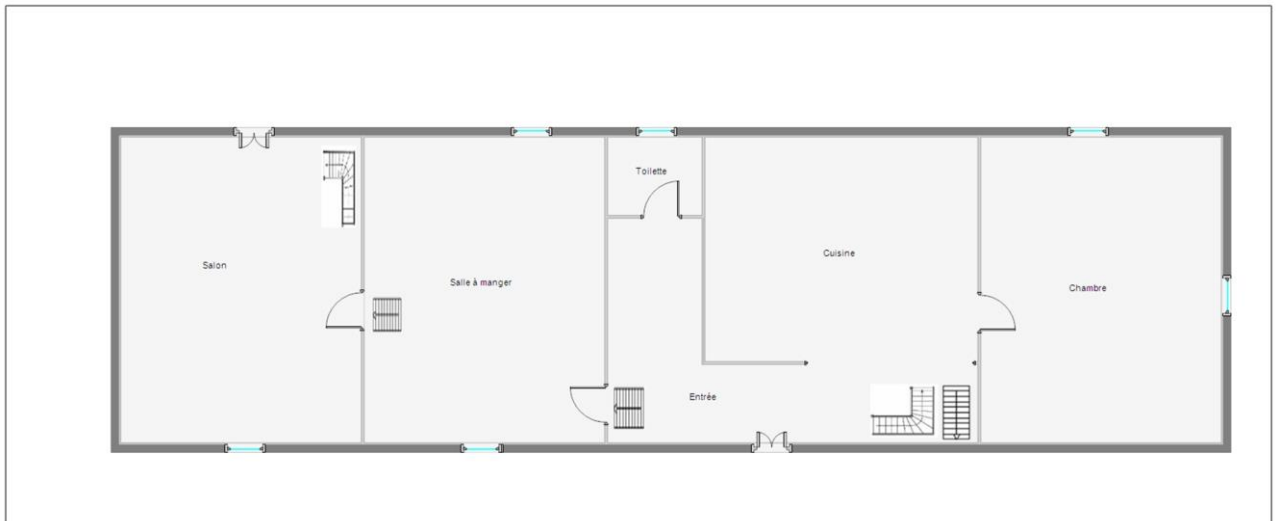

**SCI MAMAYERS**  
**Maison - Impasse de Joindy**  
**Salebouyge 24220 COUX ET BIGAROQUE MOUZENS (MOUZENS)**  
**Niveau 0**

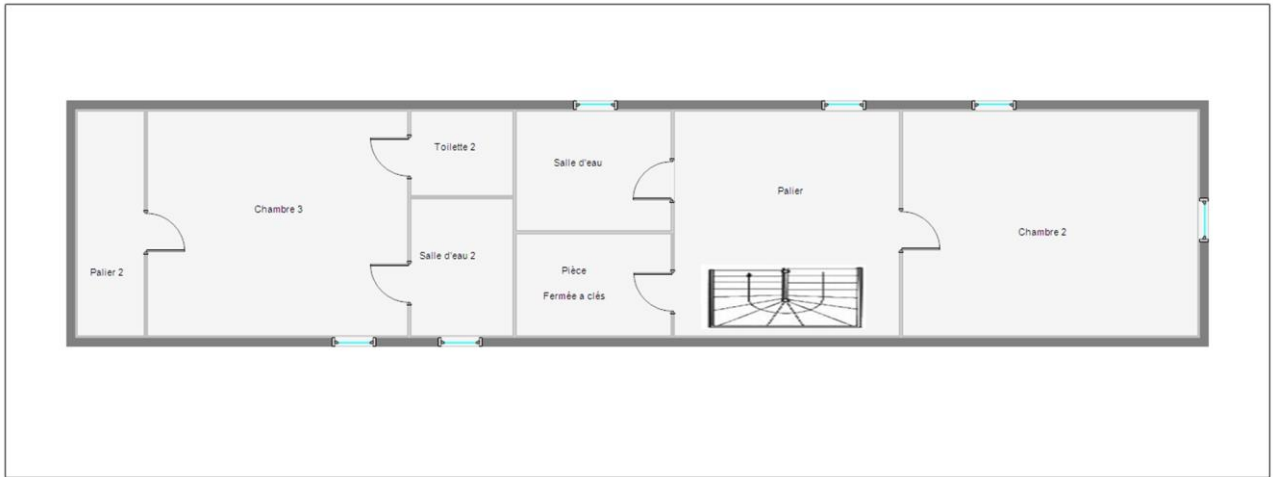

**SCI MAMAYERS**  
**Maison - Impasse de Joindy**  
**Salebouyge 24220 COUX ET BIGARQUE MOUZENS (MOUZENS)**  
**Niveau 1**

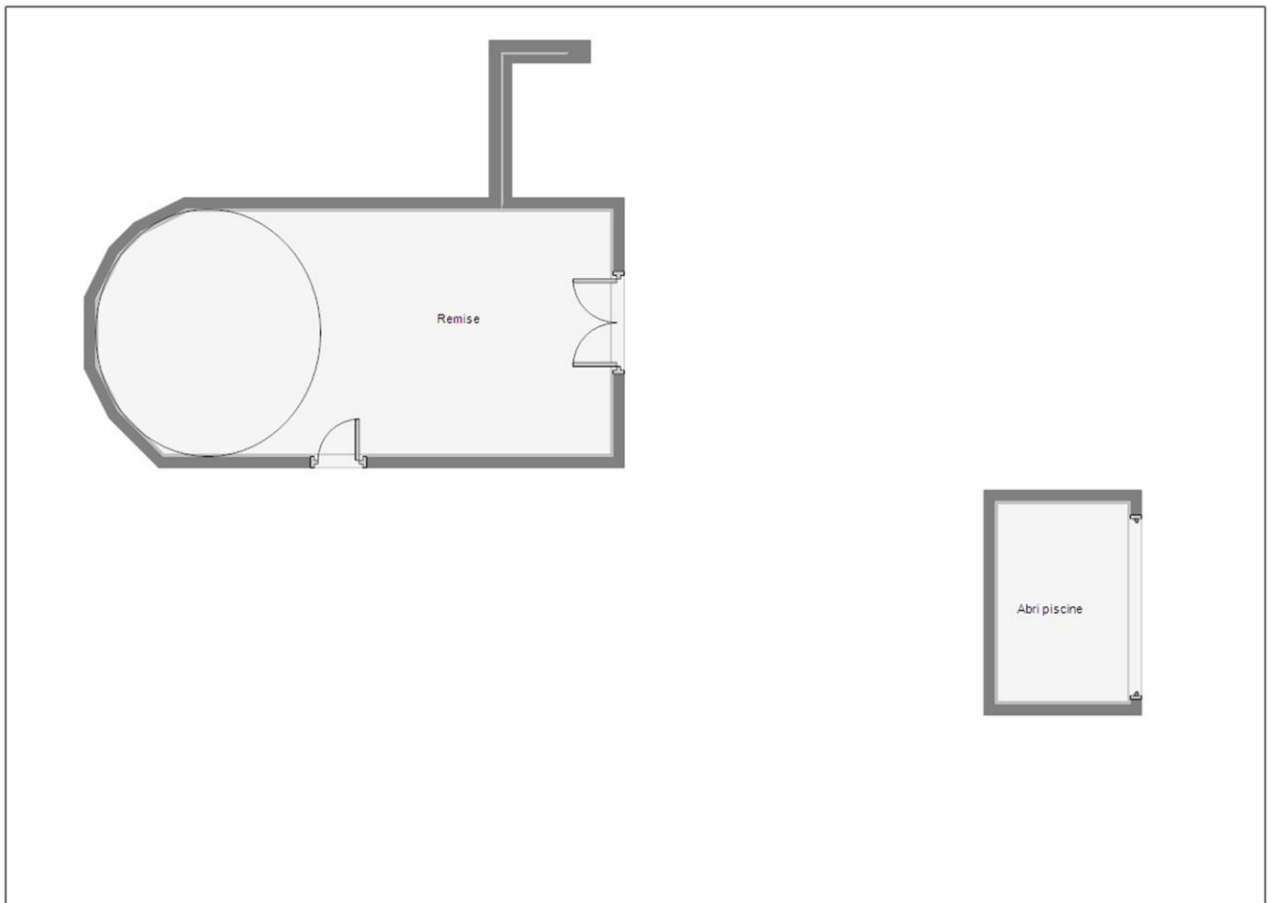

**SCI MAMAYERS**  
**Maison - Impasse de Joindy**  
**Salebouyge 24220 COUX ET BIGARQUE MOUZENS (MOUZENS)**  
**Dépendance Niveau 0**



## ETAT DE L'INSTALLATION INTERIEURE DE GAZ

établi à l'occasion d'une vente

*Selon l'arrêté du 18 novembre 2013 portant reconnaissance de la norme NF P45-500  
en application des dispositions de l'article 1er de l'arrêté du 6 avril 2007 modifié définissant le modèle  
et la méthode de réalisation de l'état de l'installation intérieure de gaz  
et l'arrêté du 12 février 2014 modifiant l'arrêté du 6 avril 2007 définissant le modèle  
et la méthode de réalisation de l'état de l'installation intérieure de gaz  
et norme AFNOR NF P45-500 de janvier 2013*

**ETABLI LE LUNDI 4 OCTOBRE 2021**

### PROPRIETAIRE

**SCI MAMAYERS  
Impasse de Joindy  
Salebouyge  
24220 COUX ET BIGAROQUE MOUZENS  
(MOUZENS)**

### ADRESSE DES LOCAUX VISITES

**MAISON  
IMPASSE DE JOINDY  
SALEBOUYGE  
24220 COUX ET BIGAROQUE MOUZENS  
(MOUZENS)**

### REF DOSSIER : ATPEZ-21-2082



## CONCLUSION

- L'installation ne comporte aucune anomalie.
- L'installation comporte des anomalies de type A1 qui devront être réparées ultérieurement.
- L'installation comporte des anomalies de type A2 qui devront être réparées dans les meilleurs délais.
- L'installation comporte des anomalies de type DGI qui devront être réparées avant remise en service.
- L'installation comporte une anomalie 32c qui devra faire l'objet d'un traitement particulier par le syndic ou le bailleur social sous le contrôle du distributeur de gaz.

Signature client

Durée de validité du rapport : 3 ans

Fait à COULOUNIEIX-CHAMIERES

Le lundi 4 octobre 2021

par Olivier Chateau-Raynaud



Suivant la norme AFNOR NP P45-500 de janvier 2013

**Ce rapport contient 10 pages indissociables et n'est utilisable qu'en original.  
Edition en 1 exemplaire.**

Siège Social : 200, Avenue Winston Churchill 24660 COULOUNIEIX-CHAMIERES. Tel : 05 53 09 77 43. Fax : 05 53 09 77 51. RCS PERIGUEUX  
448 284 224

Capital : SARL au capital de 7700 euros. Code APE : 7120B. N° TVA Intracommunautaire: FR6444828422400020



## Sommaire

A. Désignation du ou des bâtiments .....	2
B. Désignation du propriétaire .....	2
C. Désignation de l'opérateur de diagnostic .....	3
D. Identification des appareils.....	3
E. Anomalies identifiées .....	3
F. Identification des bâtiments et parties du bâtiment (pièces et volumes) n'ayant pu être contrôlés et motifs .....	5
G. Constatations diverses .....	5
H. Actions de l'opérateur de diagnostic en cas de DGI .....	6
I. Actions de l'opérateur de diagnostic en cas d'anomalie 32c .....	6
J. Annexes.....	6

## IMPORTANT

Ce rapport est destiné à être produit lors de la signature d'une promesse de vente ou d'acquisition d'un bien immobilier. Suivant la norme NF P45-500, « la responsabilité du donneur d'ordre reste pleinement engagée en cas d'accident ou d'incident ayant pour origine une défaillance de toute ou partie de l'installation n'ayant pu être contrôlée. La responsabilité de l'opérateur ayant réalisé le diagnostic se limite aux points effectivement vérifiés, les contrôles réalisés ne préjugent pas de la conformité de l'installation » : veuillez consulter les chapitres concernant les locaux non visités et les points de contrôles non vérifiables.

## A. DÉSIGNATION DU OU DES BÂTIMENTS

Code postal	: 24220	Commune	: COUX ET BIGAROQUE MOUZENS (MOUZENS)
Adresse	: Impasse de Joindy		
Salebouyge			
Accès	:		
Référence cadastrale	: Section :	Cadastré :	
Désignation et situation du ou des lots de copropriété :			
En copropriété	: Non		
N° de lots	:		
Type de bâtiment	: Maison / Habitation (Maisons individuelles)		
Visite réalisée	: 01/10/2021		

### GPL Bouteille gpl

Nature du gaz distribué	: GPL
Distributeur de gaz	: Bouteille gpl
Installation alimentée en gaz	: <input checked="" type="checkbox"/>
<input type="checkbox"/> Présence d'un compteur en fonctionnement	

## B. DÉSIGNATION DU PROPRIÉTAIRE

- Désignation du propriétaire de l'installation intérieure de gaz :

Nom : SCI MAMAYERS  
Prénom :  
Adresse : Impasse de Joindy  
Salebouyge - 24220 COUX ET BIGAROQUE MOUZENS (MOUZENS)

- Si le propriétaire n'est pas le donneur d'ordre :

Qualité du donneur d'ordre (sur déclaration de l'intéressé) :  
Nom : SCI MAMAYERS  
Prénom :  
Adresse : Impasse de Joindy  
Salebouyge - 24220 - COUX ET BIGAROQUE MOUZENS (MOUZENS)

- Titulaire du contrat de fourniture de gaz :

Installation : GPL Bouteille gpl  
Nom : SCI MAMAYERS  
Prénom :  
Adresse : Impasse de Joindy  
Salebouyge - 24220 COUX ET BIGAROQUE MOUZENS (MOUZENS) N° de téléphone :  
 Numéro de point de livraison gaz ou  Numéro du point de comptage estimation (PCE) à 14 chiffres, ou  à défaut le numéro

## C. DÉSIGNATION DE L'OPÉRATEUR DE DIAGNOSTIC

- Identité de l'opérateur de diagnostic :

Nom: **Olivier Château-Raynaud**

Raison sociale et nom de l'entreprise : **SAS APG**

Adresse : 200, Avenue Winston Churchill 24660 COULOUNIEIX-CHAMIERES

Numéro SIRET : 448 284 224 00020

Désignation de la compagnie d'assurance

Numéro de police et date de validité : **ALLIANZ N°55886375 valide jusqu'au 31/12/2021**

Certification de compétence délivrée par : SAS LCP

23 bis, Rue Thomas EDISON - 33610 CANEJAN

N° de certification et limite de validité : N° 0173 valide du 13/07/2018 au 12/07/2023

Norme méthodologique ou spécification technique utilisée : NF P45-500

## D. IDENTIFICATION DES APPAREILS

Genre (1), Marque Modèle	Type (2)	Puissance en kw	Installation	Localisation	Observations anomalie, débit calorifique, taux de Co mesuré(s), motifs de l'absence ou de l'impossibilité de contrôle pour chaque appareil concerné
Table de cuisson Scholtes	A-Non Raccordé		GPL Bouteille gpl	Cuisine	Anomalie : A2 Appareil en service Non alimenté

(1) Cuisinière, table de cuisson, chauffe-eau, chaudière, radiateur...

(2) Non raccordé - Raccordé - Etanche.

## E. ANOMALIES IDENTIFIÉES

### CONTRÔLE DE L'INSTALLATION

GPL Bouteille gpl		
Pt. de contrôle (3)	A1 (4), A2 (5) ou DGI (6)	Risque
C5.7b	DGI	Pression d'alimentation des appareils d'utilisation anormalement élevée.
<p><b>Anomalie :</b> Il n'y pas d'ensemble de première détente sur une installation de GPL en récipient.</p> <p><b>Préconisations :</b> Ajouter un ensemble de première détente en bouteille butane : un détendeur (0,5 bar) et éventuellement un inverseur.</p>		<p><b>Photos :</b></p> 



GPL Bouteille gpl		
Pt. de contrôle (3)	A1 (4), A2 (5) ou DGI (6)	Risque
C6.7d4	A1	fuite de gaz à travers une lyre détériorée (par exemple : fissures, craquelures).
<b>Anomalie :</b> La lyre GPL en caoutchouc armé a une date limite d'utilisation non lisible ou dépassée.		<b>Photos :</b> 
<b>Préconisations :</b> La lyre GPL doit être disposée de manière à être protégée contre les chocs et les intempéries.		

### CONTRÔLE DES APPAREILS

Appareil : Table de cuisson- Scholtes-			
Pt. de contrôle (3)	A1 (4), A2 (5) ou DGI (6) 32c (7)	Pièce/ Local	Risque
C7.8a2	A1	Cuisine	L'absence de robinet ou son inaccessibilité exclut la possibilité de couper l'arrivée du gaz à l'appareil (par exemple, dans le cas de dé-raccordement accidentel ou de rupture du tube souple, pour son remplacement ou en cas d'incident sur l'appareil). Il existe un risque de fausse manœuvre si un robinet n'est pas obturé par un bouchon alors qu'il ne dessert aucun appareil. Cette fausse manœuvre peut entraîner un dégagement incontrôlé de gaz et donc un risque d'explosion. Le même risque existe si une tuyauterie en aval d'un robinet n'est pas obturée par un bouchon vissé, alors qu'elle n'est raccordée à aucun appareil.
<b>Anomalie :</b> Au moins un robinet de commande d'appareil n'est pas accessible.		<b>Photos :</b>	
<b>Préconisations :</b> Rendre le robinet de commande accessible.			

Appareil : Table de cuisson- Scholtes-			
Pt. de contrôle (3)	A1 (4), A2 (5) ou DGI (6) 32c (7)	Pièce/ Local	Risque
C15.20.1	A1	Cuisine	Risque d'intoxication au monoxyde de carbone (CO) causée par une mauvaise évacuation des produits de combustion.
<b>Anomalie :</b> Le local équipé ou prévu pour un appareil d'utilisation n'est pas pourvu de sortie d'air.		<b>Photos :</b>	
<b>Préconisations :</b> Ajouter une sortie d'air dans le local équipé ou prévu pour un appareil d'utilisation.			



**Appareil : Table de cuisson- Scholtes-**

Pt. de contrôle (3)	A1 (4), A2 (5) ou DGI (6) 32c (7)	Pièce/ Local	Risque
C14.19.1	A2	Cuisine	Risque d'intoxication au monoxyde de carbone (CO) causée par une mauvaise combustion.
<b>Anomalie :</b> le local équipé ou prévu pour un appareil d'utilisation n'est pas pourvu d'une amenée d'air.			<b>Photos :</b>
<b>Préconisations :</b> Ajouter l'amenée d'air.			

**Appareil : Table de cuisson- Scholtes-**

Pt. de contrôle (3)	A1 (4), A2 (5) ou DGI (6) 32c (7)	Pièce/ Local	Risque
C10.15b	A1	Cuisine	Fuite de gaz à travers un tube souple ou un tuyau flexible détérioré.
<b>Anomalie :</b> Le tube souple ou le tuyau flexible n'est pas visitable.			<b>Photos :</b>
<b>Préconisations :</b> Modifier la disposition du tuyau flexible de raccordement en gaz pour en vérifier le bon état.			

(3) Point de contrôle selon la norme utilisée.

(4) A1 : l'installation présente une anomalie à prendre en compte lors d'une intervention ultérieure sur l'installation.

(5) A2 : l'installation présente une anomalie dont le caractère de gravité ne justifie pas que l'on interrompe aussitôt la fourniture du gaz, mais est suffisamment importante pour que la réparation soit réalisée dans les meilleurs délais.

(6) DGI (danger grave et immédiat) : l'installation présente une anomalie suffisamment grave pour que l'opérateur de diagnostic interrompe aussitôt l'alimentation en gaz jusqu'à suppression du ou des défauts constituant la source du danger.

(7) 32c : la chaudière est de type VMC GAZ et l'installation présente une anomalie relative au dispositif de sécurité collective (DSC) qui justifie une intervention auprès du syndic ou du bailleur social par le distributeur de gaz afin de s'assurer de la présence du dispositif, de sa conformité et de son bon fonctionnement.

## F. IDENTIFICATION DES BÂTIMENTS ET PARTIES DU BÂTIMENT (PIÈCES ET VOLUMES) N'AYANT PU ÊTRE CONTRÔLÉS ET MOTIFS

Locaux et parties d'ouvrages non visités :

Niv	Zone/Bât	Pièce	Justification
1		Pièce	porte condamnée, absence de clef

## G. CONSTATATIONS DIVERSES

Conformément aux règles élémentaires de sécurité et d'usage concernant les installations intérieures gaz, il est de la responsabilité du propriétaire de faire contrôler la vacuité des conduits de fumées et de faire entretenir régulièrement l'installation par un professionnel qualifié.

**Installation :** GPL Bouteille gpl

Absence de contrôle apparent de l'étanchéité de l'installation par lecture de débit, mais certains raccords ont été vérifiés à l'aide d'un produit moussant.

Attestation de contrôle de moins d'un an de la vacuité des conduits de fumées non présentée (Rappel : l'entretien des appareils et le contrôle annuel de la vacuité des conduits de fumées est obligatoire)

Justificatif d'entretien de moins d'un an de la chaudière non présenté

L'installation ne comporte aucune anomalie.

L'installation comporte des anomalies de type A1 qui devront être réparées ultérieurement.

L'installation comporte des anomalies de type A2 qui devront être réparées dans les meilleurs délais.

L'installation comporte des anomalies de type DGI qui devront être réparées avant remise en service.



Tant que la (ou les) anomalie(s) DGI n'a (ont) pas été corrigée(s), en aucun cas vous ne devez rétablir l'alimentation en gaz de votre installation intérieure de gaz, de la partie d'installation intérieure de gaz, du (ou des) appareil(s) à gaz qui ont été isolé(s) et signalé(s) par la ou les étiquettes de condamnation.

L'installation comporte une anomalie 32c qui devra faire l'objet d'un traitement particulier par le syndic ou le bailleur social sous le contrôle du distributeur de gaz

## H. ACTIONS DE L'OPÉRATEUR DE DIAGNOSTIC EN CAS DE DGI

Installation : GPL Bouteille gpl

Fermeture totale avec pose d'une étiquette signalant la condamnation de l'installation de gaz  ou Fermeture partielle avec pose d'une étiquette signalant la condamnation d'un appareil  ou d'une partie de l'installation

Transmission au Distributeur de gaz par des informations suivantes :

- référence du contrat de fourniture de gaz, du Point de Comptage Estimation, du Point de Livraison ou du numéro de compteur ;
- codes des anomalies présentant un Danger Grave et Immédiat (DGI).

## I. ACTIONS DE L'OPÉRATEUR DE DIAGNOSTIC EN CAS D'ANOMALIE 32C

Non concerné : Aucune anomalie 32c n'a été trouvée

Installation : Aucune installation

Transmission au Distributeur de gaz par de la référence du contrat de fourniture de gaz, du Point de Comptage Estimation, du Point de Livraison ou du numéro de compteur ;

Remise au syndic ou au bailleur social de la « fiche informative distributeur de gaz » remplie.

## J. ANNEXES

### Annexes réglementaires

**Arrêté du 18 novembre 2013 portant reconnaissance de la norme NF P45-500 en application des dispositions de l'article 1er de l'arrêté du 6 avril 2007 modifié définissant le modèle et la méthode de réalisation de l'état de l'installation intérieure de gaz**

**Décret 2008-1231 du 27 novembre 2008 relatif à la prévention des intoxications par le monoxyde de carbone**

**Arrêté du 6 avril 2007 définissant le modèle et la méthode de réalisation de l'état de l'installation intérieure de gaz**

**Arrêté du 25 avril 1985 relatif à la vérification et à l'entretien des installations collectives de ventilation mécanique contrôlée gaz (VMC GAZ)**

**Arrêté du 02/08/1977 relatif aux règles techniques et de sécurité applicables aux installations de gaz combustible et d'hydrocarbures liquéfiés situées à l'intérieur des bâtiments d'habitation ou de leurs dépendances (JO du 24 août 1977).**

**Décret no 2006-1147 du 14 septembre 2006 relatif au diagnostic de performance énergétique et à l'état de l'installation intérieure de gaz dans certains bâtiments :**

« Art. R. 134-6. – L'état de l'installation intérieure de gaz prévu à l'article L. 134-6 est réalisé dans les parties privatives des locaux à usage d'habitation et leurs dépendances. »

« Art. R. 134-7. – L'état de l'installation intérieure de gaz décrit, au regard des exigences de sécurité :

a) L'état des appareils fixes de chauffage et de production d'eau chaude sanitaire ou mettant en œuvre un moteur thermique, alimentés par le gaz ;

b) L'état des tuyauteries fixes d'alimentation en gaz et leurs accessoires ;

c) L'aménagement des locaux où fonctionnent les appareils à gaz, permettant l'aération de ces locaux et l'évacuation des produits de combustion. L'état est réalisé sans démontage d'éléments des installations. Il est établi selon un modèle défini par arrêté conjoint des ministres chargés de la construction et de l'industrie. »

« Art. R. 134-8. – Pour réaliser l'état de l'installation intérieure de gaz, il est fait appel à une personne répondant aux conditions de l'article L. 271-6 et de ses textes d'application. »

« Art. R. 134-9. – Lorsqu'une installation intérieure de gaz modifiée ou complétée a fait l'objet d'un certificat de conformité visé par un organisme agréé par le ministre chargé de l'industrie en application du décret no 62-608 du 23 mai 1962 fixant les règles techniques et de sécurité applicables aux installations de gaz combustible, ce certificat tient lieu d'état de l'installation intérieure de gaz prévu par l'article L. 134-6 s'il a été établi depuis moins de trois ans à la date à laquelle ce document doit être produit. »

**Art. 3. –** Un diagnostic réalisé avant l'entrée en vigueur du présent décret dans le cadre d'opérations organisées par des distributeurs de gaz et dont la liste est définie par arrêté du ministre chargé de l'énergie est réputé équivalent à l'état de l'installation intérieure de gaz prévue à l'article L. 134-6, s'il a été réalisé depuis moins de trois ans à la date à laquelle il doit être produit.

**Arrêté du 6 avril 2007 définissant le modèle et la méthode de réalisation de l'état de l'installation intérieure de gaz**

« Art. 1er. – L'état de l'installation intérieure de gaz est réalisé dans les parties privatives des locaux à usage d'habitation et leurs dépendances en respectant les exigences méthodologiques suivantes :



– préalablement à son intervention, l'opérateur de diagnostic identifie le client, collecte les informations concernant le bâtiment et s'assure lors de la prise de rendez-vous qu'il pourra avoir accès aux locaux; il s'assure auprès du client que celui-ci l'autorise à prendre toutes dispositions pour assurer la sécurité des personnes et des biens;

– lors de la visite, l'opérateur de diagnostic examine l'installation intérieure de gaz, telle que définie par l'arrêté du 2 août 1977 susvisé, et notamment la tuyauterie fixe, le raccordement en gaz des appareils, la ventilation des locaux et la combustion, si l'installation est alimentée en gaz; – les anomalies constatées à l'occasion de la visite doivent être signalées au client.

L'application de normes ou de spécifications techniques relatives à l'état des installations de gaz, en vigueur dans un Etat membre de la Communauté européenne ou partie à l'accord sur l'Espace économique européen, reconnues par le ministère en charge de la sécurité du gaz, est présumée satisfaisante aux exigences méthodologiques susmentionnées. »

« Art. 2. – En complément des exigences méthodologiques définies à l'article 1er, la personne physique ou morale visée à l'article R. 271-1 du code de la construction et de l'habitation :

– met en place et assure la pérennité d'un système d'enregistrement et d'archivage de l'ensemble des documents relatifs à son activité;  
– apporte les réponses appropriées aux réclamations ou plaintes qui lui sont adressées;  
– assure, par une maintenance régulière, la pérennité des caractéristiques techniques et, le cas échéant, métrologiques de l'appareillage utilisé pour la réalisation de l'état de l'installation intérieure de gaz. »

« Art. 3. – L'état de l'installation intérieure de gaz donne lieu à la rédaction d'un rapport établi, en langue française, suivant le modèle fourni en annexe 1 du présent arrêté. »

« Art. 4. – Le directeur général de l'urbanisme, de l'habitat et de la construction et la directrice de l'action régionale, de la qualité et de la sécurité industrielle sont chargés, chacun en ce qui le concerne, de l'exécution du présent arrêté, qui sera publié au Journal officiel de la République française. »



## Annexe F : installation GPL Bouteille gpl

### Fiche Informatrice Distributeur de gaz

#### Vendeur, acquéreur ou occupant d'un logement, cette information concerne votre installation intérieure de gaz

**AVERTISSEMENT** : Selon l'Arrêté du 2 août 1977 modifié, les fournisseurs de bouteilles de gaz ne sont pas considérés comme distributeurs de gaz (voir 3.14). Il n'y a donc pas lieu de les informer en cas de constat d'anomalie de type DGI. Par conséquent, en application du 7.1, pour ce cas, la présente annexe ne s'applique pas.

Dans le cadre de l'application des Articles L.134-6 et R.134-1 du Code de la Construction et de l'Habitation, un diagnostic de votre logement a été effectué afin d'informer l'acquéreur de l'état de l'installation intérieure de gaz.

#### F.1 Le résultat de ce diagnostic fait apparaître une ou plusieurs anomalies présentant un Danger Grave Immédiat.

Cette ou ces anomalies sont désignée(s) par le ou les numéros de point de contrôle suivant(s) :

6b1 ; 6b2 ; 6c ; 7b ; 7d2 ; 12a ; 16a ; 16b ; 22 ; 23 ; 24a1 ; 24b1 ; 25a ; 27 ; 28a ; 28b ; 29c1 ; 29c2 ; 29c4 ; 29c5 ; 32a ; B2 ; C2 ; D2 ; H ; I ; J ; S1 ; S2 ; S3 .

Le libellé des anomalies est donné dans le Tableau 1 de la présente annexe.

Ces anomalies n'ont rien d'irréductibles et peuvent être, dans la majorité des cas, facilement corrigées.

Pour assurer votre sécurité, en date du 01/10/2021, l'opérateur de diagnostic désigné Olivier Chateau-Raynaud a interrompu l'alimentation en gaz de votre installation intérieure de gaz située en aval  du point de livraison ou  du point de comptage estimation (PCE) ou  à défaut du compteur n° Non concerné:

partiellement, c'est-à-dire en fermant le robinet commandant l'appareil ou la partie défectueuse de votre installation intérieure de gaz,

totalement, c'est-à-dire en fermant le robinet commandant l'intégralité de votre installation intérieure de gaz.

Ceci est signalé par la (ou les) étiquette(s) de condamnation apposée(s) par l'opérateur de diagnostic.

L'opérateur de diagnostic a immédiatement signalé avec le n° d'enregistrement suivant :

cette ou ces anomalies DGI ainsi que votre index compteur, le 01/10/2021, à votre distributeur de gaz Bouteille gpl

**Ce distributeur, dont les coordonnées sont disponibles sur le site internet de l'AFG ([www.afg.fr](http://www.afg.fr)), est votre seul interlocuteur pour ce qui est des suites à donner au traitement de la ou des anomalies.**

#### IMPORTANT

**Tant que la ou les anomalies DGI ci-dessus n'ont pas été corrigée(s), en aucun cas vous ne devez rétablir l'alimentation en gaz de votre installation intérieure de gaz, de la partie d'installation intérieure de gaz, du ou des appareils à gaz qui ont été isolé(s) et signalé(s) par la ou les étiquettes de condamnation.**

#### Si vous êtes titulaire du contrat de fourniture de gaz (vendeur, occupant, ...)

Votre distributeur de gaz va prendre contact avec vous pour vous accompagner dans votre démarche de correction des anomalies, en vous :

- fournissant une liste de professionnels, au cas où vous n'en connaîtriez pas ;
- proposant d'éventuelles aides financières ;
- indiquant, pour les réparations les plus simples, comment corriger la ou les anomalies ;
- rappelant le délai dont vous disposez pour effectuer les travaux de remise en état.

Afin de régulariser votre dossier avec votre distributeur de gaz :

- faites corriger la (ou les) anomalie(s) ;
- après correction des anomalies, envoyer l'Attestation de levée de DGI, intégrée à cette fiche, complétée, datée et signée par vos soins avant l'expiration du délai fixé par le distributeur de gaz à son adresse afin de continuer à bénéficier de l'énergie gaz pour votre logement.

#### Si le distributeur de gaz ne reçoit pas l'Attestation de levée de DGI dans le délai prévu, il interviendra pour :

- fermer le robinet d'alimentation générale de votre installation intérieure de gaz ;
- empêcher toute manœuvre de ce robinet en le condamnant ;
- déposer le compteur de gaz.
- Le distributeur de gaz informera votre fournisseur de gaz de cette intervention.

Votre logement ne pourra donc plus bénéficier de l'énergie gaz tant qu'une Attestation de levée de DGI ne sera pas réceptionnée par le distributeur de gaz.

Après intervention du distributeur pour les actions citées ci-dessus, la remise à disposition de l'énergie gaz pour votre logement sera facturée.



## SI VOUS ÊTES ACQUÉREUR OU NOUVEL OCCUPANT

- Si vous souhaitez souscrire un contrat de fourniture de gaz auprès d'un fournisseur à l'issue de la vente, deux cas se présentent :
- la (ou les) anomalie(s) DGI ont été corrigée(s), et l'Attestation de levée de DGI a été adressée au distributeur de gaz dans le délai prévu; celui-ci acceptera la demande de mise en service de votre installation présentée par votre fournisseur de gaz ;
  - dans le cas contraire, la demande de mise en service de votre installation intérieure de gaz adressée par votre fournisseur de gaz, sera refusée par le distributeur de gaz du fait de la présence d'anomalies présentant un Danger Grave et Immédiat.

Dans le second cas, vous devez après correction de la ou des anomalies DGI, envoyer à votre fournisseur de gaz l'Attestation de levée de DGI, intégrée à cette fiche, complétée, datée et signée par vos soins. Votre fournisseur de gaz la transmettra au distributeur de gaz.

À partir de ce moment votre logement pourra à nouveau bénéficier de l'énergie gaz et le distributeur de gaz programmera la remise en service de votre installation intérieure de gaz en convenant avec vous d'un rendez-vous au plus près de la date que vous souhaitez.

**Tableau F.1 — Liste des anomalies DGI — Danger Grave et Immédiat**

Code	Libellé des anomalies DGI — Danger Grave et Immédiat
<b>6b1</b>	L'installation présente un défaut d'étanchéité important en aval des robinets de commande
<b>6b2</b>	L'installation présente un défaut d'étanchéité important sur les tuyauteries fixes
<b>6c</b>	Au moins un défaut d'étanchéité a été observé (odeur de gaz, fuite sur raccord, ...)
<b>7b</b>	Absence de l'ensemble de première détente
<b>7d2</b>	La lyre GPL est dangereuse
<b>12a</b>	Matériel non autorisé d'emploi, ou tube souple ou tuyau flexible non métallique en mauvais état
<b>16a</b>	Le tube souple n'est pas adapté aux abouts de raccordement
<b>16b</b>	Le tube souple n'est pas monté sur abouts annelés conformes, ou est insuffisamment engagé sur le (ou les) about(s)
<b>22</b>	Absence de mention sur l'appareil ou sur la notice du constructeur attestant que l'appareil est équipé d'une triple sécurité
<b>23</b>	Le chauffe-eau non raccordé est installé dans un local où il présente un risque
<b>24a1</b>	Le local est équipé ou prévu pour un CENR. Il n'est pas pourvu d'une amenée d'air
<b>24b1</b>	Le local équipé ou prévu pour un CENR n'est pas pourvu de sortie d'air
<b>25a</b>	Le chauffe-eau non raccordé dessert une installation sanitaire trop importante (baignoire, bac > 50 litres, plus de 3 points d'eau, 3 points d'eau dans plus de 2 pièces distinctes)
<b>27</b>	L'orifice d'évacuation des produits de combustion de l'appareil étanche débouche à l'intérieur d'un bâtiment
<b>28a</b>	Il n'existe pas de conduit de raccordement reliant l'appareil au conduit de fumée
<b>28b</b>	Le dispositif d'évacuation des produits de combustion est absent ou n'est manifestement pas un conduit de fumée
<b>29c1</b>	Le conduit de raccordement présente un jeu aux assemblages estimé supérieur à 2 mm de part et d'autre du diamètre du conduit
<b>29c2</b>	Le conduit de raccordement présente une perforation autre qu'un orifice de prélèvement
<b>29c4</b>	le conduit de raccordement présente un diamètre non adapté, notamment pour le raccordement à la buse de l'appareil au conduit de fumée
<b>29c5</b>	le conduit de raccordement présente un état de corrosion important
<b>32a</b>	L'appareil en place n'est pas spécifique VMC GAZ
<b>B2</b>	La flamme d'un brûleur décolle totalement et s'éteint
<b>C2</b>	La flamme d'un brûleur s'éteint à l'ouverture de la porte du four
<b>D2</b>	La flamme d'un brûleur s'éteint lors du passage de débit maxi au débit mini
<b>H</b>	Le chauffe-eau non raccordé est dangereux (teneur en CO trop importante) : l'appareil est dangereux, il ne doit pas être utilisé et doit être examiné au plus tôt par une personne compétente (installateur ou SAV)
<b>I</b>	Un débordement de flamme est constaté à l'allumage du chauffe-eau non raccordé : l'appareil est dangereux, il ne doit pas être utilisé et doit être examiné au plus tôt par une personne compétente (installateur ou SAV)
<b>J</b>	Un débordement de flamme est constaté à l'allumage de l'appareil raccordé : l'appareil est dangereux, il ne doit pas être utilisé et doit être examiné au plus tôt par une personne compétente (installateur ou SAV)
<b>S1</b>	La teneur en CO est trop importante, l'appareil ne fonctionne pas dans des conditions de sécurité satisfaisantes. Il est dangereux et ne doit pas être utilisé et doit être examiné au plus tôt par une personne compétente (installateur ou SAV)
<b>S2</b>	La teneur en CO est trop importante (dispositif d'extraction mécanique à l'arrêt), l'appareil ne fonctionne pas dans des conditions de sécurité satisfaisantes. Il est dangereux et ne doit pas être utilisé et doit être examiné au plus tôt par une personne compétente (installateur ou SAV).
<b>S3</b>	La teneur en CO est trop importante (dispositif d'extraction mécanique en fonctionnement),



## ATTESTATION DE LEVÉE DE DGI

**Installation : GPL Bouteille gpl**

**Tous les champs de cette attestation doivent être remplis.  
À défaut, cette attestation ne sera pas considérée comme valable**

Numéro d'enregistrement du (ou des) DGI présent(s) en page 1 de la Fiche :

- numéro de point de livraison gaz (présent sur la facture de fourniture de gaz et page 1 de la Fiche), ou  
 numéro de point de comptage estimation (PCE) (présent sur la facture de fourniture de gaz et page 1 de la Fiche)  
ou à défaut  
 le numéro de compteur : Non concerné

Nom : .....

Code postal : 24220

Ville : COUX ET BIGAROQUE  
MOUZENS (MOUZENS)

Prénom : .....

Adresse du logement concerné :

Rue : Impasse de Joindy

Salebouyge

Bâtiment :

Étage :

N° de logement :

Téléphone : .....

**Je soussigné certifie en ma qualité de : .....**

**propriétaire du logement, et/ou**

**occupant**

**et**

**titulaire, ou**

**demandeur**

**du contrat de fourniture de gaz ou son représentant que l'(es) anomalie(s) de gravité DGI détectée(s) sur l'installation intérieure de gaz de mon logement, lors du diagnostic réalisé le ...../...../..... par : a (ont) été corrigée(s) de la manière suivante :**

Fait à ....., le Nom du signataire : .....

Signature





## CONSTAT DE RISQUE D'EXPOSITION AU PLOMB

Arrêté du 19 août 2011 relatif au constat de risque d'exposition au plomb  
**RAPPORT ETABLI A L'OCCASION D'UN CONSTAT AVANT VENTE**  
Date du constat : 01/10/2021 - Date du rapport : lundi 4 octobre 2021

PROPRIETAIRE	COMMANDITAIRE
<b>Nom : SCI MAMAYERS</b> <b>Adresse : Impasse de Joindy</b> <b>Salebouyge</b> <b>24220 COUX ET BIGAROQUE</b> <b>MOUZENS (MOUZENS)</b>	<b>Nom : SCI MAMAYERS</b> <b>Adresse : Impasse de Joindy</b> <b>Salebouyge</b> <b>24220 - COUX ET BIGAROQUE MOUZENS</b> <b>(MOUZENS)</b>

## REF DOSSIER: ATPEZ-21-2082

ADRESSE DES LOCAUX VISITES	
MAISON IMPASSE DE JOINDY SALEBOUYGE 24220 COUX ET BIGAROQUE MOUZENS (MOUZENS)	

## CONCLUSION

Le constat de risque d'exposition au plomb dans les peintures n'a pas révélé la présence de revêtements contenant du plomb

Absence d'enfant mineur de moins de 6 ans.

**Durée de validité du rapport : Le présent rapport ne nécessite pas d'actualisation**

### Classes d'unités de diagnostic / Exclusions (UD=Unité de diagnostic)

UD de Classe	3 : Dégradé	2 : Etat d'usage	1 : Non visible ou non dégradé	0 : < 1 mg/cm <sup>2</sup>	Non mesurées	Total
<b>Nb</b>	0	0	0	68	0	<b>68</b>
<b>%</b>	0.0%	0.0%	0.0%	100.0%	0.0%	100.0%

Fait à COULOUNIEIX-CHAMIERES

Le lundi 4 octobre 2021

par Olivier Chateau-Raynaud



Visite réalisée le : 01/10/2021, par notre technicien en présence d'un représentant de l'agence immobilière  
Circonstances et champs de la mission : Vente;

Etat d'occupation du bien :

Caractéristiques de l'appareil à fluorescence X :

Modèle : XLP 300-1; N° de série : 90483; date chargement de la source : 05/03/2021; nature du nucléide : Cadmium-109; activité à la date de chargement de la source: 850

Le présent rapport est établi par une personne dont les compétences sont certifiées par :

SAS LCP

23 bis, Rue Thomas EDISON - 33610 CANEJAN

Certification : N° 0173 valide du 13/07/2018 au 29/05/2023

Assurance RCP : ALLIANZ N°55886375 valide jusqu'au 31/12/2021

**Ce rapport contient 12 pages indissociables et n'est utilisable qu'en original.**  
**Edition en 1 exemplaire.**

Siège Social : 200, Avenue Winston Churchill 24660 COULOUNIEIX-CHAMIERES. Tel : 05 53 09 77 43. Fax : 05 53 09 77 51. RCS PERIGUEUX  
448 284 224

Capital : SARL au capital de 7700 euros. Code APE : 7120B. N° TVA Intracommunautaire: FR6444828422400020



Objet de la mission.....	2
Appareil à fluorescence X .....	3
Locaux et parties d'ouvrage .....	3
Situations de risque de saturnisme infantile et de dégradation du bâti.....	4
Tableau récapitulatif des résultats.....	4
Annexes.....	10

## OBJET DE LA MISSION

MISSION : ATPEZ-21-2082  
 RAPPORT ETABLI A L'OCCASION D'UN CONSTAT AVANT VENTE

### 1.1. DESCRIPTION DE LA MISSION

NOTAIRE
<b>Nom :</b>
<b>Adresse :</b>
-
<b>Tel :</b>

Description : Vente d'une maison du 18ème siècle d'environ 150m2 + un demi sous-sol + un atelier de 20m2 + un préau.

Adresse du bien visité : Impasse de Joindy Salebouyge 24220 COUX ET BIGAROQUE MOUZENS (MOUZENS) Maison	
Nom locataire :	
Tel locataire :	
Accès :	Partie : Partie Privative
Type : Maison	Caractéristiques :
Usage : Habitation (Maisons individuelles)	Cadastre :
Date de construction : avant le 1er janvier 1949	Section :
Permis de construire : néant	Parcelle :
Nombre de Niveaux :	En copropriété : Non
Supérieurs : 1 niveau(x)	Lots :
Inférieurs : 1 niveau(x)	
Propriété bâtie : Oui	

### 1.2. METHODOLOGIE

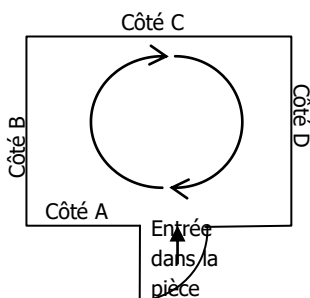

L'intérieur d'une pièce est repéré par les côtés (côté A, B, C, ...). La visite se fait dans le sens des aiguilles d'une montre, de gauche à droite, de bas en haut. Les ouvertures du côté sont repérées par leur numéro en commençant à gauche par l'élément 1 (porte 1, fenêtre 1, ...)



## APPAREIL A FLUORESCENCE X

Nom du fabricant	FONDIS BIORITECH		
Modèle appareil	XLP 300-1		
N° de série de l'appareil	90483		
Nature du nucléide	Cadmium-109		
Date du dernier chargement de la source	05/03/2021	Activité à cette date : 850	
Autorisation ASN (DGSNR)	N° T240303	Date d'autorisation : 02/10/2020	
	Date de fin de validité de l'autorisation : 02/10/2024		
Nom du titulaire de l'autorisation ASN (DGSNR)	Antoine GALLOIS-APG		
Nom de la Personne Compétente en Radioprotection (PCR)	Antoine GALLOIS		
Fabricant de l'étalon	FONDIS	n° NIST de l'étalon :	2576
Concentration	1.00 mg/cm <sup>2</sup>	Incertitude :	+/-0.05
<b>Vérification de la justesse de l'appareil</b>			
Date	N° mesure	Concentration en mg/cm <sup>2</sup>	

## LOCAUX ET PARTIES D'OUVRAGE

Le diagnostic est limité aux locaux et aux éléments rendus accessibles lors de la visite.

### LOCAUX NON VISITES :

Niv	Zone/Bât	Pièce	Justification
1		Pièce	porte condamnée, absence de clef

PARTIES D'OUVRAGE NON VISITEES : TOUS LES LOCAUX ET PARTIES D'OUVRAGE ONT ETE VISITES

PIECES ET ELEMENTS EXCLUS DU DIAGNOSTIC : NEANT

### 1.3. DESCRIPTIF DES LOCAUX VISITES :

Niveau	Zone/Bât	Local	Sol	Murs	Plafond	Corniche	Plinthe	Porte	Huisserie Porte	Fenêtre	Huisserie fenêtre	Volet
-1		Garage	terre	moellons	solives et plancher bois			bois				
-1		Buanderie	pavés ou pierres	moellons	hourdis béton platre							
0		Entrée	carrelage sur béton	enduit sur moellons	solives et plancher bois			lasure sur bois	lasure sur bois	lasure sur bois	lasure sur bois	peinture sur bois
0		Toilette	carrelage sur béton	enduit sur moellons	solives et plancher bois			lasure sur bois	lasure sur bois	lasure sur bois	lasure sur bois	peinture sur bois
0		Cuisine	carrelage sur béton	enduit sur moellons	solives et plancher bois			lasure sur bois	lasure sur bois	peinture sur bois	peinture sur bois	peinture sur bois
0		Chambre	carrelage sur béton	enduit sur moellons	solives et plancher bois			lasure sur bois	lasure sur bois	lasure sur bois	lasure sur bois	peinture sur bois
0		Salle à manger	carrelage sur béton	enduit sur moellons	solives et plancher bois			lasure sur bois	lasure sur bois	lasure sur bois	lasure sur bois	peinture sur bois
0		Salon	carrelage sur béton	enduit sur moellons	solives et plancher bois			lasure sur bois	lasure sur bois	lasure sur bois	lasure sur bois	peinture sur bois
1		Palier	plancher sur plancher		papier peint sur doublage placoplâtre			peinture sur bois	peinture sur bois	peinture sur bois		
1		Chambre 2	plancher sur plancher	papier peint sur moellons doublage placo	papier peint sur doublage placoplâtre		peinture	peinture sur bois	peinture sur bois	lasure sur bois	lasure sur bois	
1		Salle d'eau	carrelage sur béton	papier peint sur moellons doublage placo	papier peint sur doublage placoplâtre		carrelage	peinture sur bois	peinture sur bois	peinture sur bois	peinture sur bois	

Niveau	Zone/Bât	Local	Sol	Murs	Plafond	Corniche	Plinthe	Porte	Huisserie Porte	Fenêtre	Huisserie fenêtre	Volet
1		Palier 2	plancher sur plancher					lasure sur bois				
1		Chambre 3	plancher sur plancher	enduit sur moellons	éléments de charpente			lasure sur bois		lasure sur bois	bois	
1		Salle d'eau 2	linoléum sur plancher					lasure sur bois	lasure sur bois	lasure sur bois	lasure sur bois	
1		Toilette 2	plancher sur plancher	peinture sur moellons doublage placo	peinture sur doublage placoplâtre			lasure sur bois	lasure sur bois	lasure sur bois	lasure sur bois	
0	Dépendance	Remise	graviers		solives et plancher bois			bois	bois			
1	Dépendance	Grenier			éléments de charpente							
0	Dépendance	Abri piscine	pavés ou pierres	moellons	éléments de charpente							

## SITUATIONS DE RISQUE DE SATURNISME INFANTILE ET DE DEGRADATION DU BATI

### Situations de risque de saturnisme infantile

- Au moins un local parmi les locaux objets du constat présente au moins 50 % d'unités de diagnostic de classe 3 ;
- L'ensemble des locaux objets du constat présente au moins 20 % d'unités de diagnostic de classe 3 ;

### Situations de dégradation du bâti

- Les locaux objets du constat présentent au moins un plancher ou plafond menaçant de s'effondrer ou en tout ou partie effondré ;
- Les locaux objets du constat présentent des traces importantes de coulures ou de ruissellement ou d'écoulement d'eau sur plusieurs unités de diagnostic d'une même pièce ;
- Les locaux objets du constat présentent plusieurs unités de diagnostic d'une même pièce recouverts de moisissures ou de nombreuses taches d'humidité.

## TABLEAU RECAPITULATIF DES RESULTATS

### 1.4. INTERPRETATION

- **NV non visible** : si le revêtement contenant du plomb (peinture par exemple) est manifestement situé en dessous d'un revêtement sans plomb (papier peint par exemple), la description de l'état de conservation de cette peinture peut ne pas être possible ;
- **ND non dégradé** ;
- **état d'usage**, c'est-à-dire présence de dégradations d'usage couramment rencontrées dans un bien régulièrement entretenu (usure par friction, traces de chocs, microfissures...) : ces dégradations ne génèrent pas spontanément des poussières ou des écailles ;
- **dégradé**, c'est-à-dire présence de dégradations caractéristiques d'un défaut d'entretien ou de désordres liés au bâti, qui génèrent spontanément des poussières ou des écailles (pulvérencence, écaillage, cloquage, fissures, faïençage, traces de grattage, lézardes).

Pour les revêtements faisant l'objet de prélèvements, les résultats de l'analyse chimique en laboratoire seront connus seulement après la visite. Par conséquent, la description de leur état de conservation est systématique lors de la visite.

### Les relevés des mesures comprennent :

1. Le numéro de mesure
1. la dénomination du local
1. le niveau (0 correspond au rez-de-chaussée, 1 correspond au premier étage, -1 correspond au premier sous-sol, ...)
1. la zone (le sol, le plafond et une lettre pour chaque mur : A,B,C ...)
1. la dénomination de l'unité de diagnostic (Mur, porte, fenêtre, ...)
1. le substrat
1. le revêtement apparent
1. la localisation de la mesure
1. la mesure exprimé en mg/cm<sup>2</sup>
1. la nature de la dégradation
1. le classement (D : dégradé, EU : état d'usage, ND : non dégradé, NV : non visible)
1. Observations



Coul : traces importantes de coulures ou traces importantes de ruissellement ou d'écoulement d'eau

Mois : Moisissures

Hum : Tâches d'humidité

Eff : plancher ou plafond menaçant de s'effondrer ou en tout ou partie effondré

Comment lire les tableaux qui suivent :

- **Résultats de mesures de classe 3 : dégradé (concentration en plomb  $\geq 1$  mg/cm<sup>2</sup>)**
- **Résultats de mesures de classe 2 : état d'usage (concentration en plomb  $\geq 1$  mg/cm<sup>2</sup>)**
- **Résultats de mesures de classe 1 : non dégradé ou non visible (concentration en plomb  $\geq 1$  mg/cm<sup>2</sup>)**
- Résultats de mesures de classe 0 (concentration  $< 1$  mg/cm<sup>2</sup>)
- *Unité de diagnostic non mesurée avec justification « non mes. »*

Les numéros de mesures de test :

- Local : Toilette 2						Nombre total d'unités de diagnostic : 4 - Nombre d'unités de classe 3 : 0 - % de classe 3 : 0.0%				
N°	Niveau	Zone	Unité de diagnostic	Substrat	Revêtement apparent	Localisation de la mesure (facultatif)	Concentration (mg/cm <sup>2</sup> )	Etat de conservation	Classement de l'unité de diagnostic	Observations
1	1	A	Porte	bois	Lasure		0.56		0	
2							0.46			
3							0.24			
4	1	B	Mur	Moellons doublage placo	peinture		0.01		0	
5							0.65			
6	1	C	Mur	Moellons doublage placo	peinture		0.04		0	
7							0.69			
8	1	D	Mur	Moellons doublage placo	peinture		0.30		0	

- Local : Salle d'eau 2						Nombre total d'unités de diagnostic : 1 - Nombre d'unités de classe 3 : 0 - % de classe 3 : 0.0%				
N°	Niveau	Zone	Unité de diagnostic	Substrat	Revêtement apparent	Localisation de la mesure (facultatif)	Concentration (mg/cm <sup>2</sup> )	Etat de conservation	Classement de l'unité de diagnostic	Observations
9	1	A	Porte	bois	Lasure		0.70		0	
10							0.76			

- Local : Chambre 3						Nombre total d'unités de diagnostic : 6 - Nombre d'unités de classe 3 : 0 - % de classe 3 : 0.0%				
N°	Niveau	Zone	Unité de diagnostic	Substrat	Revêtement apparent	Localisation de la mesure (facultatif)	Concentration (mg/cm <sup>2</sup> )	Etat de conservation	Classement de l'unité de diagnostic	Observations
11	1	A	Mur	Moellons	enduit		0.42		0	
12							0.04			
13							0.56			
14	1	A	Porte	bois	Lasure		0.20		0	
15							0.37			
16	1	B	Mur	Moellons	enduit		0.92		0	
17							0.21			
18	1	C	Mur	Moellons	enduit		0.66		0	
19							0.47			
20	1	D	Mur	Moellons	enduit		0.98		0	
21							0.09			

- Local : <b>Chambre 3</b>						<b>Nombre total d'unités de diagnostic : 6</b> <b>- Nombre d'unités de classe 3 : 0</b> <b>- % de classe 3 : 0.0%</b>				
N°	Niveau	Zone	Unité de diagnostic	Substrat	Revêtement apparent	Localisation de la mesure (facultatif)	Concentration (mg/cm <sup>2</sup> )	Etat de conservation	Classement de l'unité de diagnostic	Observations
22							0.54			

- Local : <b>Palier 2</b>						<b>Nombre total d'unités de diagnostic : 1</b> <b>- Nombre d'unités de classe 3 : 0</b> <b>- % de classe 3 : 0.0%</b>				
N°	Niveau	Zone	Unité de diagnostic	Substrat	Revêtement apparent	Localisation de la mesure (facultatif)	Concentration (mg/cm <sup>2</sup> )	Etat de conservation	Classement de l'unité de diagnostic	Observations
23	1	C	Porte	bois	Lasure		0.46		0	
24							0.08			

- Local : <b>Salle d'eau</b>						<b>Nombre total d'unités de diagnostic : 3</b> <b>- Nombre d'unités de classe 3 : 0</b> <b>- % de classe 3 : 0.0%</b>				
N°	Niveau	Zone	Unité de diagnostic	Substrat	Revêtement apparent	Localisation de la mesure (facultatif)	Concentration (mg/cm <sup>2</sup> )	Etat de conservation	Classement de l'unité de diagnostic	Observations
25	1	A	Porte	bois	peinture		0.23		0	
26							0.24			
27	1	D	Fenêtre	bois	peinture		0.24		0	
28							0.78			
29	1	Plafond	Plafond	doublage placoplâtre	papier peint		0.22		0	
30							0.13			

- Local : <b>Chambre 2</b>						<b>Nombre total d'unités de diagnostic : 8</b> <b>- Nombre d'unités de classe 3 : 0</b> <b>- % de classe 3 : 0.0%</b>				
N°	Niveau	Zone	Unité de diagnostic	Substrat	Revêtement apparent	Localisation de la mesure (facultatif)	Concentration (mg/cm <sup>2</sup> )	Etat de conservation	Classement de l'unité de diagnostic	Observations
31	1	A	Mur	Moellons	papier peint		0.33		0	
32				doublage placo			0.57			
33	1	A	Porte	bois	peinture		0.51		0	
34							0.34			
35	1	B	Mur	Moellons	papier peint		0.51		0	
36				doublage placo			0.15			
37	1	B	Fenêtre	bois	Lasure		0.02		0	
38							0.73			
39	1	C	Mur	Moellons	papier peint		0.06		0	
40				doublage placo			0.72			
41	1	C	Fenêtre	bois	Lasure		0.54		0	
42							0.41			
43							0.28			
44							0.22			
45	1	D	Mur	Moellons	papier peint		0.63		0	
46				doublage placo			0.23			
47	1	Abcd	Plinthe	autre	peinture		0.45		0	
48							0.73			

- Local : Palier						Nombre total d'unités de diagnostic : 3 - Nombre d'unités de classe 3 : 0 - % de classe 3 : 0.0%				
N°	Niveau	Zone	Unité de diagnostic	Substrat	Revêtement apparent	Localisation de la mesure (facultatif)	Concentration (mg/cm²)	Etat de conservation	Classement de l'unité de diagnostic	Observations
49	1	B	Porte	bois	peinture		0.20		0	
50						0.05				
51						0.29				
52						0.12				
53	1	D	Porte	bois	peinture		0.21		0	
54						0.43				
55	1	C	Fenêtre	bois	peinture		0.75		0	
56						0.40				

- Local : Salon						Nombre total d'unités de diagnostic : 9 - Nombre d'unités de classe 3 : 0 - % de classe 3 : 0.0%				
N°	Niveau	Zone	Unité de diagnostic	Substrat	Revêtement apparent	Localisation de la mesure (facultatif)	Concentration (mg/cm²)	Etat de conservation	Classement de l'unité de diagnostic	Observations
57	0	A	Mur	Moellons	enduit		0.09		0	
58						0.37				
59	0	A	Porte	bois	Lasure		0.66		0	
60						0.84				
61	0	B	Mur	Moellons	enduit		0.48		0	
62						0.02				
63	0	B	Fenêtre	bois	Lasure		0.36		0	
64						0.12				
65	0	B	Volet	bois	peinture		0.74		0	
66						0.07				
67	0	C	Mur	Moellons	enduit		0.06		0	
68						0.27				
69	0	D	Mur	Moellons	enduit		0.00		0	
70						0.53				
71	0	D	Porte	bois	Lasure		0.32		0	
72						0.39				
73	0	D	Volet	bois	peinture		0.26		0	
74						0.47				

- Local : Salle à manger						Nombre total d'unités de diagnostic : 10 - Nombre d'unités de classe 3 : 0 - % de classe 3 : 0.0%				
N°	Niveau	Zone	Unité de diagnostic	Substrat	Revêtement apparent	Localisation de la mesure (facultatif)	Concentration (mg/cm²)	Etat de conservation	Classement de l'unité de diagnostic	Observations
75	0	A	Mur	Moellons	enduit		0.74		0	
76						0.36				
77	0	A	Porte	bois	Lasure		0.20		0	
78						0.81				
79	0	B	Mur	Moellons	enduit		0.70		0	
80						0.22				
81	0	B	Fenêtre	bois	Lasure		0.74		0	
82						0.28				
83	0	B	Volet	bois	peinture		0.38		0	
84						0.79				
85	0	C	Mur	Moellons	enduit		0.21		0	
86						0.02				
87	0	C	Porte	bois	Lasure		0.84		0	
88						0.92				
89	0	D	Mur	Moellons	enduit		0.63		0	
90						0.19				
91	0	D	Fenêtre	bois	Lasure		0.74		0	
92						0.43				
93	0	D	Volet	bois	peinture		0.51		0	
94						0.77				

- Local : <b>Chambre</b>						Nombre total d'unités de diagnostic : 9 - Nombre d'unités de classe 3 : 0 - % de classe 3 : 0.0%				
N°	Niveau	Zone	Unité de diagnostic	Substrat	Revêtement apparent	Localisation de la mesure (facultatif)	Concentration (mg/cm²)	Etat de conservation	Classement de l'unité de diagnostic	Observations
95	0	A	Porte	bois	Lasure		0.02		0	
96						0.44				
97	0	A	Mur	Moellons	enduit		0.43		0	
98						0.68				
99						0.38				
100						0.55				
101	0	B	Mur	Moellons	enduit		0.54		0	
102						0.80				
103						0.49				
104							0.13			
105	0	B	Fenêtre	bois	Lasure		0.24		0	
106							0.12			
107	0	B	Volet	bois	peinture		0.18		0	
108							0.29			
109	0	C	Mur	Moellons	enduit		0.40		0	
110						0.56				
111						0.16				
112						0.05				
113	0	C	Fenêtre	bois	Lasure		0.34		0	
114							0.18			
115	0	C	Volet	bois	peinture		0.39		0	
116							0.98			
117	0	D	Mur	Moellons	enduit		0.34		0	
118						0.65				
119						0.63				
120						0.37				

- Local : <b>Cuisine</b>						Nombre total d'unités de diagnostic : 6 - Nombre d'unités de classe 3 : 0 - % de classe 3 : 0.0%				
N°	Niveau	Zone	Unité de diagnostic	Substrat	Revêtement apparent	Localisation de la mesure (facultatif)	Concentration (mg/cm²)	Etat de conservation	Classement de l'unité de diagnostic	Observations
121	0	C	Fenêtre	bois	peinture		0.09		0	
122						0.04				
123	0	C	Volet	bois	peinture		0.43		0	
124						0.17				
125	0	C	Porte	bois	Lasure		0.60		0	
126							0.32			
127	0	C	Mur	Moellons	enduit		0.01		0	
128						0.32				
129	0	B	Mur	Moellons	enduit		0.60		0	
130						0.51				
131	0	D	Mur	Moellons	enduit		0.79		0	
132						0.56				

- Local : <b>Toilette</b>						Nombre total d'unités de diagnostic : 4 - Nombre d'unités de classe 3 : 0 - % de classe 3 : 0.0%				
N°	Niveau	Zone	Unité de diagnostic	Substrat	Revêtement apparent	Localisation de la mesure (facultatif)	Concentration (mg/cm²)	Etat de conservation	Classement de l'unité de diagnostic	Observations
133	0	A	Porte	bois	Lasure		0.59		0	
134						0.29				
135	0	B	Mur	Moellons	enduit		0.76		0	
136						0.52				
137	0	C	Mur	Moellons	enduit		0.08		0	
138						0.06				
139	0	D	Mur	Moellons	enduit		0.77		0	



- Local : Toilette						Nombre total d'unités de diagnostic : 4 - Nombre d'unités de classe 3 : 0 - % de classe 3 : 0.0%				
N°	Niveau	Zone	Unité de diagnostic	Substrat	Revêtement apparent	Localisation de la mesure (facultatif)	Concentration (mg/cm <sup>2</sup> )	Etat de conservation	Classement de l'unité de diagnostic	Observations
140							0.40			

- Local : Entrée						Nombre total d'unités de diagnostic : 4 - Nombre d'unités de classe 3 : 0 - % de classe 3 : 0.0%				
N°	Niveau	Zone	Unité de diagnostic	Substrat	Revêtement apparent	Localisation de la mesure (facultatif)	Concentration (mg/cm <sup>2</sup> )	Etat de conservation	Classement de l'unité de diagnostic	Observations
141	0	A	Porte	bois	Lasure		0.17		0	
142							0.88			
143	0	A	Mur	Moellons	enduit		0.40		0	
144							0.90			
145	0	B	Mur	Moellons	enduit		0.45		0	
146							0.53			
147	0	D	Mur	Moellons	enduit		0.55		0	
148							0.60			



## ANNEXES

### Références réglementaires

Le présent rapport établit un diagnostic sur les risques inhérents à la présence de plomb en application de :

- Arrêté du 19 août 2011 relatif au constat de risque d'exposition au plomb
- [code de la santé publique](#), notamment les articles L. 1334-5 à L. 1334-10 et R. 1334-10 à R. 1334-12
  - Art. R. 1334-10. - L'auteur du constat de risque d'exposition au plomb établi en application de l'article L. 1334-5 identifie les éléments comportant un revêtement, précise la concentration en plomb de ces revêtements et la méthode d'analyse utilisée pour la mesurer et décrit l'état de conservation des revêtements contenant du plomb, selon un protocole précisé par un arrêté conjoint des ministres chargés du logement et de la santé. Il consigne, le cas échéant, dans le rapport du constat la liste des facteurs de dégradation du bâti mentionnés à l'article L. 1334-5 qu'il a relevés.
  - Lorsque l'auteur du constat transmet une copie du constat au préfet en application de l'article L. 1334-10, il en informe le propriétaire, le syndicat des copropriétaires ou l'exploitant du local d'hébergement.
  - Art. R. 1334-11. - Le constat de risque d'exposition au plomb est dressé par un contrôleur technique agréé au sens de l'article L. 111-25 du code de la construction et de l'habitation ou par un technicien de la construction qualifié.
  - Art. R. 1334-12. - L'information des occupants et des personnes amenées à exécuter des travaux prévue par l'article L. 1334-9 est réalisée par la remise d'une copie du constat de risque d'exposition au plomb par le propriétaire ou l'exploitant du local d'hébergement.
  - Article L1334-9 (Loi n° 2004-806 du 9 août 2004 art. 76 III Journal Officiel du 11 août 2004) (Ordonnance n° 2005-1087 du 1 septembre 2005 art. 2 I Journal Officiel du 2 septembre 2005). Si le constat, établi dans les conditions mentionnées aux articles L. 1334-6 à L. 1334-8, met en évidence la présence de revêtements dégradés contenant du plomb à des concentrations supérieures aux seuils définis par l'arrêté mentionné à l'article L. 1334-2, le propriétaire ou l'exploitant du local d'hébergement doit en informer les occupants et les personnes amenées à faire des travaux dans l'immeuble ou la partie d'immeuble concerné. Il procède aux travaux appropriés pour supprimer le risque d'exposition au plomb, tout en garantissant la sécurité des occupants. En cas de location, lesdits travaux incombent au propriétaire bailleur. La non réalisation desdits travaux par le propriétaire bailleur, avant la mise en location du logement, constitue un manquement aux obligations particulières de sécurité et de prudence susceptible d'engager sa responsabilité pénale.
- Le constat de risque d'exposition au plomb est tenu par le propriétaire ou l'exploitant du local d'hébergement à disposition des agents ou services mentionnés à l'article L. 1421-1 ainsi que, le cas échéant, des agents chargés du contrôle de la réglementation du travail et des agents des services de prévention des organismes de sécurité sociale.

Le vendeur ou son mandataire transmettra une copie du présent rapport, annexes comprises aux occupants et aux personnes appelées à faire des travaux dans l'immeuble.



## Notice d'information

Si le logement que vous vendez, achetez ou louez comporte des revêtements contenant du plomb, sachez que le plomb est dangereux pour la santé.

Deux documents vous informent :

- le constat de risque d'exposition au plomb vous permet de localiser précisément ces revêtements : lisez-le attentivement !
- la présente notice d'information résume ce que vous devez savoir pour éviter l'exposition au plomb dans ce logement.

### *Les effets du plomb sur la santé*

L'ingestion ou l'inhalation de plomb est toxique. Elle provoque des effets réversibles (anémie, troubles digestifs) ou irréversibles (atteinte du système nerveux, baisse du quotient intellectuel, etc.). Une fois dans l'organisme, le plomb est stocké, notamment dans les os, d'où il peut être libéré dans le sang, des années ou même des dizaines d'années plus tard. L'intoxication chronique par le plomb, appelée saturnisme, est particulièrement grave chez le jeune enfant. Les femmes en âge de procréer doivent également se protéger car, pendant la grossesse, le plomb peut traverser le placenta et contaminer le fœtus.

### *Les mesures de prévention en présence de revêtements contenant du plomb*

Des peintures fortement chargées en plomb (céruse) ont été couramment utilisées jusque vers 1950. Ces peintures, souvent recouvertes par d'autres revêtements depuis, peuvent être dégradées à cause de l'humidité, à la suite d'un choc, par grattage ou à l'occasion de travaux : les écailles et les poussières ainsi libérées constituent alors une source d'intoxication. Ces peintures représentent le principal risque d'exposition au plomb dans l'habitation.

Le plomb contenu dans les peintures ne présente pas de risque tant qu'elles sont en bon état ou inaccessibles. En revanche, le risque apparaît dès qu'elles s'écaillent ou se dégradent. Dans ce cas, votre enfant peut s'intoxiquer :

- s'il porte à la bouche des écailles de peinture contenant du plomb ;
- s'il se trouve dans une pièce contaminée par des poussières contenant du plomb ;
- s'il reste à proximité de travaux dégageant des poussières contenant du plomb.

Le plomb en feuille contenu dans certains papiers peints (posés parfois sur les parties humides des murs) n'est dangereux qu'en cas d'ingestion de fragments de papier. Le plomb laminé des balcons et rebords extérieurs de fenêtre n'est dangereux que si l'enfant a accès à ces surfaces, y porte la bouche ou suce ses doigts après les avoir touchés.

*Pour éviter que votre enfant ne s'intoxique :*

- surveillez l'état des peintures et effectuez les menues réparations qui s'imposent sans attendre qu'elles s'aggravent ;
- lutez contre l'humidité, qui favorise la dégradation des peintures ;
- évitez le risque d'accumulation des poussières : ne posez pas de moquette dans les pièces où l'enfant joue, nettoyez souvent le sol, les rebords de fenêtres avec une serpillière humide ;
- veillez à ce que votre enfant n'ait pas accès à des peintures dégradées, à des papiers peints contenant une feuille de plomb, ou à du plomb laminé (balcons, rebords extérieurs de fenêtres) ; lavez ses mains, ses jouets.

En cas de travaux portant sur des revêtements contenant du plomb, prenez des précautions :

- si vous confiez les travaux à une entreprise, remettez-lui une copie du constat du risque d'exposition au plomb, afin qu'elle mette en œuvre les mesures de prévention adéquates ;
- tenez les jeunes enfants éloignés du logement pendant toute la durée des travaux ; avant tout retour d'un enfant après travaux, les locaux doivent avoir été parfaitement nettoyés ;
- si vous réalisez les travaux vous-même, prenez soin d'éviter la dissémination de poussières contaminées dans tout le logement et éventuellement le voisinage.

Si vous êtes enceinte :

- ne réalisez jamais vous-même des travaux portant sur des revêtements contenant du plomb ;
- éloignez-vous de tous travaux portant sur des revêtements contenant du plomb.

**Si vous craignez qu'il existe un risque pour votre santé ou celle de votre enfant, parlez-en à votre médecin (généraliste, pédiatre, médecin de protection maternelle et infantile, médecin scolaire) qui prescrira, s'il le juge utile, un dosage de plomb dans le sang (plombémie). Des informations sur la prévention du saturnisme peuvent être obtenues auprès des directions départementales des territoires, des agences régionales de la santé ou des services communaux d'hygiène et de santé, ou sur les sites internet des ministères chargés de la santé et du logement.**



## Autorisation ASN/DGSNR et attestation du fabricant de la source



Fabrication, Distribution  
Assistance technique  
Maintenance d'équipements  
scientifiques

### Traduction du document ThermoFisher Scientific du 1er mars 2011 signé par Dr. Björn Klauw

#### Usage maximal des sources Cd-109 dans les analyseurs de fluorescence X portables Niton

A qui de droit,

Considérant les performances des analyseurs de fluorescence X portables Thermo Scientific Niton pourvus d'une source isotopique Cd-109 conçus pour l'analyse du plomb dans la peinture nous actons les points suivants :

Basée sur la période radioactive du Cd-109 établie par la physique à 462,6 jours, l'utilisation maximale d'une source Cd-109 est déterminée par l'activité résiduelle minimale pour une durée d'analyse utile avec des ratios signal/bruit statistiquement acceptables, soit **75 MBq**.

- Pour un analyseur avec une source Cd-109 d'une activité initiale de **370 MBq** cette valeur limite est atteinte après **36 mois**.
- Pour un analyseur avec une source Cd-109 d'une activité initiale de **1480 MBq** cette valeur limite est atteinte après **64 mois**.

Ces durées limites sont indépendantes de l'utilisation réelle de l'analyseur. L'horloge de décroissance de la source démarre dès l'assemblage de celle-ci. Avec la décroissance de la source le temps d'analyse effectif nécessaire pour acquérir des données analytiques pertinentes augmente au moins proportionnellement. Vers la fin de vie de la source le rapport signal sur bruit décroît même plus vite car le bruit électronique devient prédominant. Avec une activité inférieure à 75 MBq les temps d'analyse nécessaires augmentent dans des proportions telles qu'ils rendent l'instrument impropre à son utilisation. Aux très basses activités d'autres sources d'erreur diminuent la précision et la justesse des résultats.

Ces durées d'utilisation maximales de 36 (source 370 MBq) et 64 mois (source 1480 MBq) avant un inévitable remplacement de la source sont simplement basées sur des lois et des constantes physiques. Au-delà de ces durées les appareils deviennent pratiquement inutilisables en seulement quelques semaines. Les intervalles maximaux de remplacement de source devraient par conséquent être programmés de façon à ne pas excéder ces durées afin que le cycle d'utilisation soit optimal avec de bonnes performances de l'analyseur.

Si l'on considère une analyse réalisée avec un analyseur Niton sur un échantillon contenant 1 mg/cm<sup>2</sup> de plomb nous statuons que :

*Pendant cette durée l'appareil garantit que 95 % des résultats de mesures réalisées sur un échantillon standardisé de concentration voisine de 1 mg/cm<sup>2</sup>, sont comprises dans un intervalle : [valeur cible — 0,1 mg/cm<sup>2</sup> ; valeur cible + 0,1 mg/cm<sup>2</sup>].*

Au-delà des durées limites mentionnées précédemment (soit 36 ou 64 mois selon l'activité initiale de la source) nous ne pouvons garantir que l'analyse définie ci-dessus puisse être réalisée avec une erreur inférieure à ±0,1 mg/cm<sup>2</sup> dans un intervalle de confiance de 95% (2σ).

#### Nom de la société : APG

Modèle de l'analyseur :	XLP
Numéro de série analyseur :	90483
Numéro de série de la source :	RTV-1075-23
Activité de la source (MBq) :	850
Date d'origine de la source :	05/03/2021
Date de fin de validité de la source :	05/08/2025



Fondis Electronic  
26, avenue Duguay Trouin,  
entrée D – CS 60507  
78961 Voisins-le-Bretonneux Cedex

Tél. : +33 (0)1 34 52 10 30  
Fax : +33 (0)1 30 57 33 25  
E-mail : [info@fondiselectronic.com](mailto:info@fondiselectronic.com)  
Site : <https://www.physitek.fr>



SAS au capital de 2 500 000 € – Siret 428 583 637 00031 – APE 4652Z – N° TVA : FR 15 428 583 637 – Lieu de juridiction : Versailles.



## REPERAGE AMIANTE

**Rapport de mission de repérage des matériaux et produits contenant de l'amiante pour l'établissement du constat établi à l'occasion de la vente d'un immeuble bâti**

*Arrêtés du 12 décembre 2012 relatif aux critères d'évaluation de l'état de conservation des matériaux et produits de la liste A et de la liste B contenant de l'amiante et au contenu du rapport de repérage*

**ETABLI LE LUNDI 4 OCTOBRE 2021**

### PROPRIETAIRE

**SCI MAMAYERS**  
Impasse de Joindy  
Salebouyge  
24220 COUX ET BIGAROCHE MOUZENS  
(MOUZENS)

### ADRESSE DES LOCAUX VISITES

**MAISON**  
IMPASSE DE JOINDY  
SALEBOUYGE  
24220 COUX ET BIGAROCHE MOUZENS  
(MOUZENS)

**REF DOSSIER : ATPEZ-21-2082**



## CONCLUSION

**Dans le cadre de la mission objet du présent rapport, il n'a pas été repéré de matériau ou produit contenant de l'amiante.**

Le présent rapport est établi par une personne dont les compétences sont certifiées par :

SAS LCP  
23 bis, Rue Thomas EDISON - 33610 CANEJAN  
Certification Diagnostic Amiante : N° 0173 valide du 30/05/2018 au 29/05/2023

**Fait à COULOUNIEIX-CHAMIERES**

Le lundi 4 octobre 2021

par **Olivier Chateau-Raynaud** opérateur de diagnostic



**Ce rapport contient 7 pages indissociables et n'est utilisable qu'en original.**  
**Edition en 1 exemplaire.**

Siège Social : 200, Avenue Winston Churchill 24660 COULOUNIEIX-CHAMIERES. Tel : 05 53 09 77 43. Fax : 05 53 09 77 51. RCS PERIGUEUX  
448 284 224

Capital : SARL au capital de 7700 euros. Code APE : 7120B. N° TVA Intracommunautaire: FR6444828422400020



1. Conclusions .....	2
2. Textes de Référence .....	4
3. Objet .....	5
4. Locaux visités .....	6
5. Annexe obligatoire d'Informations dans le cas de la vente d'un immeuble .....	7

**IMPORTANT**

Ce rapport n'est pas destiné à la réalisation de travaux ultérieurs. Avant toute intervention personnelle ou d'entreprises extérieures, le propriétaire a l'obligation de faire procéder aux investigations complémentaires. Dans le cas de travaux de réhabilitation, rénovation ou démolition partielle ou totale, le propriétaire doit communiquer les documents amiante et en priorité le diagnostic approfondi, aux entreprises, conformément au décret n° 2001-1016 relatif à l'analyse de risques des chefs d'établissement et faire procéder à la dépose des matériaux amiantés avant tout début d'intervention, par une entreprise bénéficiant d'une qualification AFAQ ASCERT, QUALIBAT 15-13.

**Ce rapport mentionnant la présence ou l'absence de matériaux ou produits contenant de l'amiante prévu à l'article L. 1334-13 du code de la santé publique est valide jusqu'à la réalisation de travaux.**

**1. CONCLUSIONS**

**Dans le cadre de la mission objet du présent rapport, il n'a pas été repéré de matériau ou produit contenant de l'amiante.**

En cas de présence de matériaux et produits repérés hors liste A et liste B, ceux-ci ne font pas l'objet de recommandation réglementaire. Cependant, ils sont identifiés afin qu'ils soient portés à la connaissance des propriétaires actuel et futur.

**Partie d'immeuble ou d'ouvrage non visités :**

*Des locaux ou des parties d'ouvrage du programme de repérage n'ont pu être vérifiés.*

Niv	Zone/Bât	Pièce	Partie d'ouvrage	Motif
1		Pièce		porte condamnée, absence de clef

*Des parties de l'immeuble n'ont pu être visitées :*

- 1- les obligations réglementaires prévues aux articles R. 1334-15 à R. 1334-18 du code de la santé publique ne sont pas remplies conformément aux dispositions de l'article 3 de l'arrêté du 12 décembre 2012
- 2- Par conséquent l'opérateur émet des réserves sur la conclusion définitive du repérage de l'amiante réalisé dans le cadre de cette mission. Des investigations complémentaires sur ces parties d'immeubles devront être réalisées pour compléter ce repérage.

**Matériaux ou produits de la liste A**

Action à effectuer en fonction du résultat de l'évaluation	Evaluation du repérage
Faire réaliser une évaluation périodique de l'état de conservation des flocages	<b>1</b>
Faire réaliser une surveillance du niveau d'empoussièrement	<b>2</b>
Faire réaliser des travaux de retrait ou de confinement des flocages	<b>3</b>

**Article R1334-17 du code de la santé publique :**

En fonction du résultat du diagnostic obtenu à partir de la grille d'évaluation mentionnée à l'article R. 1334-16, les propriétaires procèdent :

1. **Contrôle périodique** de l'état de conservation de ces matériaux et produits dans les conditions prévues à l'article R. 1334-27 ; ce contrôle est effectué dans **un délai maximal de trois ans** à compter de la date de remise au propriétaire des résultats du contrôle, ou à l'occasion de toute modification substantielle de l'ouvrage ou de son usage ;
1. **Surveillance du niveau d'empoussièrement** dans l'atmosphère par un organisme agréé en microscopie électronique à transmission, selon les modalités prévues à l'article R. 1334-18 ;
1. **Travaux** de confinement ou de retrait de l'amiante, selon les modalités prévues au dernier alinéa de l'article R. 1334-18. **Les travaux doivent être engagés dans un délai de 1 an** à compter de la date de remise au propriétaire des résultats du contrôle.

**Matériaux ou produits de la liste B**

Action à effectuer en fonction du type de recommandation	Type de recommandation
Faire réaliser une évaluation périodique de l'état de conservation du produit ou matériau	<b>EP</b>
Faire réaliser l'action corrective de premier niveau	<b>AC1</b>
Faire réaliser l'action corrective de second niveau	<b>AC2</b>

**Mesures à prendre dans les cas :**

**EP :** procéder à l'évaluation périodique des matériaux concernés, cela consiste à :

- a) contrôler périodiquement que l'état de dégradation des matériaux et produits concernés ne s'aggrave pas et, le cas échéant, que leur protection demeure en bon état de conservation ;
- a) rechercher, le cas échéant, les causes de dégradation et prendre les mesures appropriées pour les supprimer



**AC1** : procéder à une remise en état limitée au remplacement, au recouvrement ou à la protection des seuls éléments dégradés. Faire appel à une entreprise certifiée pour le retrait ou le confinement. L'action corrective de premier niveau consiste à :

- a) Rechercher les causes de la dégradation et définir les mesures correctives appropriées pour les supprimer ;
- a) Procéder à la mise en œuvre de ces mesures correctives afin d'éviter toute nouvelle dégradation et, dans l'attente, prendre les mesures de protection appropriées afin de limiter le risque de dispersion des fibres d'amiante ;
- a) Veiller à ce que les modifications apportées ne soient pas de nature à aggraver l'état des autres matériaux et produits contenant de l'amiante restant accessibles dans la même zone ;
- a) Contrôler périodiquement que les autres matériaux et produits restant accessibles ainsi que, le cas échéant, leur protection demeurent en bon état de conservation.

**AC2** : L'action corrective concerne l'ensemble d'une zone, de telle sorte que le matériau ou produit ne soit plus soumis à aucune agression ni dégradation. Dans ce cas, l'opérateur de repérage indique au propriétaire que cette action corrective de second niveau consiste à :

- a) Prendre, tant que les mesures mentionnées au c n'ont pas été mises en place, les mesures conservatoires appropriées pour limiter le risque de dégradation et la dispersion des fibres d'amiante. Cela peut consister à adapter, voire condamner l'usage des locaux concernés afin d'éviter toute exposition et toute dégradation du matériau ou produit contenant de l'amiante. Durant les mesures conservatoires, et afin de vérifier que celles-ci sont adaptées, une mesure d'empoussièrement est réalisée, conformément aux dispositions du code de la santé publique ;
- a) Procéder à une analyse de risque complémentaire, afin de définir les mesures de protection ou de retrait les plus adaptées, prenant en compte l'intégralité des matériaux et produits contenant de l'amiante dans la zone concernée ;
- a) Mettre en œuvre les mesures de protection ou de retrait définies par l'analyse de risque ;
- a) Contrôler périodiquement que les autres matériaux et produits restant accessibles, ainsi que leur protection, demeurent en bon état de conservation.

**Les symboles suivants sont utilisés dans ce rapport de repérage et indique une conclusion, les sondages destructifs ou non, l'évaluation de l'état de conservation des matériaux contenant de l'amiante :**

<b>Symbole</b>	<b>Désignation</b>
	Absence de produit ou matériau contenant de l'amiante <b>sur décision de l'opérateur</b>
	Absence de produit ou matériau contenant de l'amiante <b>après analyse</b>
	Produit ou matériau contenant de l'amiante <b>sur décision de l'opérateur</b>
	Produit ou matériau contenant de l'amiante <b>après analyse</b>
	Produit ou matériau susceptible de contenir de l'amiante
	Sondage non destructif
	Sondage destructif
	Bon état ou dégradé
	Evaluation amiante des matériaux de la liste A : 1 ou 2 ou 3
	Evaluation amiante des matériaux de la liste B : EP, AC1 ou AC2

Conformément à la réglementation les laboratoires, agréés par le Ministère de la Santé et accréditation COFRAC (programme 144), sont seuls maîtres de la méthode d'analyse choisie (MOLP, META, MEBA) pour déterminer la présence ou non d'amiante dans les échantillons qui leurs sont transmis, et responsables des résultats induits.





## 2. TEXTES DE REFERENCE

- Arrêté du 26 juin 2013 modifiant l'arrêté du 12 décembre 2012 relatif aux critères d'évaluation de l'état de conservation des matériaux et produits de la liste A contenant de l'amiante et au contenu du rapport de repérage et modifiant l'arrêté du 12 décembre 2012 relatif aux critères d'évaluation de l'état de conservation des matériaux et produits de la liste B contenant de l'amiante et du risque de dégradation lié à l'environnement ainsi que le contenu du rapport de repérage
- Arrêté du 12 décembre 2012 relatif aux critères d'évaluation de l'état de conservation des matériaux et produits de la liste A contenant de l'amiante et du risque de dégradation lié à l'environnement ainsi que le contenu du rapport de repérage
- Arrêté du 12 décembre 2012 relatif aux critères d'évaluation de l'état de conservation des matériaux et produits de la liste B contenant de l'amiante et du risque de dégradation lié à l'environnement ainsi que le contenu du rapport de repérage
- Arrêté du 21 décembre 2012 relatif aux recommandations générales de sécurité et au contenu de la fiche récapitulative du « dossier technique amiante »
- Décret no 2011-629 du 3 juin 2011 relatif à la protection de la population contre les risques sanitaires liés à une exposition à l'amiante dans les immeubles bâtis
- Code de la Santé Publique Chapitre IV section 2 – articles R1334-14 à R1334-29 et annexe 13-9.
- Décret n° 2006-761 du 30 juin 2006 relatif à la protection des travailleurs contre les risques liés à l'inhalation de poussières d'amiante et modifiant le Code du Travail.
- Décret n° 2006-1114 du 5 septembre 2006 relatif aux diagnostics techniques immobiliers et modifiant le code de la construction et de l'habitation et le code de la santé publique (Version consolidée au 01 novembre 2007 )

### 3. OBJET

Rapport de mission de repérage des matériaux et produits contenant de l'amiante pour l'établissement du constat établi à l'occasion de la vente d'un immeuble bâti

DONNEUR D'ORDRE	NOTAIRE
<b>Nom :</b> SCI MAMAYERS  <b>Adresse :</b> Impasse de Joindy Salebouyge 24220 - COUX ET BIGAROQUE MOUZENS (MOUZENS) <b>Tel :</b>	<b>Nom :</b> SANS OBJET  <b>Adresse :</b> - <b>Tel :</b>

ADRESSE DU BIEN VISITE : IMPASSE DE JOINDY SALEBOUYGE 24220 COUX ET BIGAROQUE MOUZENS (MOUZENS)	
Accès : Type : Maison Usage : Habitation (Maisons individuelles)  Date de construction : avant le 1er janvier 1949 <b>Nombre de Niveaux :</b> Supérieurs : 1 niveau(x) Inférieurs : 1 niveau(x)	Partie : Partie Privative Caractéristiques : Section/parcelle : Sans objet  <b>En copropriété :</b> Non Lots :

Cette mission a été réalisée par notre technicien **Olivier Chateau-Raynaud** en présence d'un représentant de l'agence immobilière

Visite réalisée : **01/10/2021**

Documents transmis : **NEANT**

Assurance RCP : ALLIANZ N°55886375 valide jusqu'au 31/12/2021

Observations générales:	NEANT
-------------------------	-------

#### ANNEXE 13-9 –DU CODE DE LA SANTE PUBLIQUE DU PROGRAMME DE REPERAGE DE L'AMIANTE

Liste A	
Elément de construction	Prélèvements / Observations
<b>Flocages</b>	Sans objet
<b>Calorifugeages</b>	
<b>Faux plafonds</b>	

Liste B			
Elément de construction	Composants de la construction	Partie du composant inspecté ou sondé	Prélèvements / Observations
<b>1. Parois verticales intérieures</b>	Murs et cloisons "en dur" et poteaux (périphériques et intérieurs).		Sans objet
	Cloisons (légères et préfabriquées), gaines et coffres		Sans objet
<b>2. Planchers et plafonds</b>	Planchers		Sans objet
	Plafonds, poutres et charpentes, gaines et coffres.		Sans objet
<b>3. Conduits, canalisations et équipements intérieurs</b>	Conduits de fluides (air, eau, autres fluides)		Sans objet
	Clapets/volets coupe-feu		Sans objet
	Portes coupe-feu		Sans objet
	Vide-ordures		Sans objet
<b>4. Eléments extérieurs</b>	Toitures		Sans objet
	Bardages et façades légères		Sans objet
	Conduits en toiture et façade		Sans objet

## 4. LOCAUX VISITES

Nombre de pièces principales : 6  
 Nombre total de pièces : 13  
 Liste des pièces : Garage, Buanderie, Entrée, Toilette, Cuisine, Chambre, Salle à manger, Salon, Palier, Chambre 2, Salle d'eau, Palier 2, Chambre 3, Salle d'eau 2, Toilette 2  
 Dépendance : Remise, Grenier, Abri piscine  
 Extérieurs et annexes : NEANT

### Matériaux de la liste A repérés dans le cadre de la mission décrite dans l'entête de ce rapport

N° de repérage	Niveau	Zone homogène	Matériau	Photo	Prélèvement échantillon (1)	Résultat	Nombre de sondages D=destructif ND=non destructif		Evaluation de l'état de conservation
							D	ND	
			Aucun matériau						

(1) Prélèvements : Voir la synthèse des prélèvements.

(2) Evaluation : Matériaux de la liste A : 1=Contrôle périodique, 2=Surveillance du niveau d'empoussièrement, 3=Tavaux à réaliser et prise de mesures

### Matériaux de la liste B repérés dans le cadre de la mission décrite dans l'entête de ce rapport

N° de repérage	Niveau	Zone homogène	Composant	Partie de composant	Matériau	Photo	Prélèvement échantillon (1)	Résultat	Nombre de sondages D=destructif ND=non destructif		Type de Recommandation
									D	ND	
					Aucun matériau						

(1) Prélèvements : Voir la synthèse des prélèvements.

(2) Type de recommandation : EP= évaluation périodique, AC1=action corrective de premier niveau, AC2=action corrective de second niveau



## 5. ANNEXE OBLIGATOIRE D'INFORMATIONS DANS LE CAS DE LA VENTE D'UN IMMEUBLE

Les maladies liées à l'amiante sont provoquées par l'inhalation des fibres. Toutes les variétés d'amiante sont classées comme substances cancérigènes avérées pour l'homme. L'inhalation de fibres d'amiante est à l'origine de cancers (mésothéliomes, cancers broncho-pulmonaires) et d'autres pathologies non cancéreuses (épanchements pleuraux, plaques pleurales).

L'identification des matériaux et produits contenant de l'amiante est un préalable à l'évaluation et à la prévention des risques liés à l'amiante. Elle doit être complétée par la définition et la mise en œuvre de mesures de gestion adaptées et proportionnées pour limiter l'exposition des occupants présents temporairement ou de façon permanente dans l'immeuble. L'information des occupants présents temporairement ou de façon permanente est un préalable essentiel à la prévention du risque d'exposition à l'amiante.

Il convient donc de veiller au maintien du bon état de conservation des matériaux et produits contenant de l'amiante afin de remédier au plus tôt aux situations d'usure anormale ou de dégradation.

Il conviendra de limiter autant que possible les interventions sur les matériaux et produits contenant de l'amiante qui ont été repérés et de faire appel aux professionnels qualifiés, notamment dans le cas de retrait ou de confinement de ce type de matériau ou produit.

Enfin, les déchets contenant de l'amiante doivent être éliminés dans des conditions strictes. Renseignez-vous auprès de votre mairie ou de votre préfecture. Pour connaître les centres d'élimination près de chez vous, consultez la base de données « déchets » gérée par l'ADEME, directement accessible sur le site internet [www.sinoe.org](http://www.sinoe.org).



## ÉTAT RELATIF A LA PRESENCE DE TERMITES DANS LE BATIMENT

(Arrêté du 29 mars 2007 définissant le modèle et la méthode de réalisation de l'état du bâtiment relatif à la présence de termites)

ETABLI LE LUNDI 4 OCTOBRE 2021

PROPRIETAIRE	ADRESSE DES LOCAUX VISITES
SCI MAMAYERS Impasse de Joindy Salebouyge 24220 COUX ET BIGAROQUE MOUZENS (MOUZENS)	MAISON IMPASSE DE JOINDY SALEBOUYGE 24220 COUX ET BIGAROQUE MOUZENS (MOUZENS)

REF DOSSIER : ATPEZ-21-2082



## CONCLUSION

Absence d'indices d'infestation de termites dans le bâti

Des constatations diverses ont été formulées

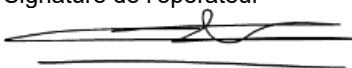
Cachet de l'entreprise	Date de visite et d'établissement de l'état relatif à la présence de termites dans le bâtiment
 200, Av Winston Churchill 24660 COULOUNIEIX - CHAMIERIS Tél. 05 53 09 77 43 - <a href="mailto:apg.diag@orange.fr">apg.diag@orange.fr</a>	Visite effectuée le : 01/10/2021  Fait à <b>COULOUNIEIX-CHAMIERIS</b> , le <b>lundi 4 octobre 2021</b> Nom : <b>Olivier Chateau-Raynaud</b>  Signature de l'opérateur 

**Ce rapport contient 7 pages indissociables et n'est utilisable qu'en original.  
Edition en 1 exemplaire.**

Siège Social : 200, Avenue Winston Churchill 24660 COULOUNIEIX-CHAMIERIS. Tel : 05 53 09 77 43. Fax : 05 53 09 77 51. RCS PERIGUEUX  
448 284 224

Capital : SARL au capital de 7700 euros. Code APE : 7120B. N° TVA Intracommunautaire: FR6444828422400020



## D. IDENTIFICATION DES BÂTIMENTS ET DES PARTIES DE BÂTIMENTS VISITÉS ET DES ÉLÉMENTS INFESTÉS OU AYANT ÉTÉ INFESTÉS PAR LES TERMITES ET CEUX QUI NE LE SONT PAS

**Le contrôle est effectué sur les éléments visibles et accessibles sans démontage ni manutention**

Pièces visitées dans le bâtiment :

Liste des pièces : Garage, Buanderie, Entrée, Toilette, Cuisine, Chambre, Salle à manger, Salon, Palier, Chambre 2, Salle d'eau, Palier 2, Chambre 3, Salle d'eau 2, Toilette 2

Dépendance : Remise, Grenier, Abri piscine

### Dépendance

#### Niveau 0

Parties d'immeubles bâties ou non bâties visitées	Ouvrages Parties d'ouvrages et éléments à examiner(2)	Résultat du diagnostic d'infestation (3) et observations
Remise	huisserie de porte (bois)	Absence d'indices d'infestation de termites
	porte (bois)	Absence d'indices d'infestation de termites
	plafond (solives et plancher bois)	Absence d'indices d'infestation de termites
	sol (Graviers)	Absence d'indices d'infestation de termites
Abri piscine	plafond (éléments de charpente)	Absence d'indices d'infestation de termites
	sol (pavés ou pierres)	Absence d'indices d'infestation de termites
	mur (Moellons)	Absence d'indices d'infestation de termites

#### Niveau 1

Parties d'immeubles bâties ou non bâties visitées	Ouvrages Parties d'ouvrages et éléments à examiner(2)	Résultat du diagnostic d'infestation (3) et observations
Grenier	plafond (éléments de charpente)	Absence d'indices d'infestation de termites

### Immeuble visité

#### Niveau -1

Parties d'immeubles bâties ou non bâties visitées	Ouvrages Parties d'ouvrages et éléments à examiner(2)	Résultat du diagnostic d'infestation (3) et observations
Garage	porte (bois)	Absence d'indices d'infestation de termites
	plafond (solives et plancher bois)	Absence d'indices d'infestation de termites
	sol (terre)	Absence d'indices d'infestation de termites
	mur (Moellons)	Absence d'indices d'infestation de termites
Buanderie	plafond (hourdis béton plâtre)	Absence d'indices d'infestation de termites
	sol (pavés ou pierres)	Absence d'indices d'infestation de termites
	mur (Moellons)	Absence d'indices d'infestation de termites

#### Niveau 0

Parties d'immeubles bâties ou non bâties visitées	Ouvrages Parties d'ouvrages et éléments à examiner(2)	Résultat du diagnostic d'infestation (3) et observations
Entrée	huisserie de porte (Lasure sur bois)	Absence d'indices d'infestation de termites
	porte (Lasure sur bois)	Absence d'indices d'infestation de termites
	plafond (solives et plancher bois)	Absence d'indices d'infestation de termites
	sol (carrelage sur béton)	Absence d'indices d'infestation de termites
	mur (enduit sur Moellons)	Absence d'indices d'infestation de termites
	fenêtre (Lasure sur bois)	Absence d'indices d'infestation de termites
	huisserie de Fenêtre (Lasure sur bois)	Absence d'indices d'infestation de termites
	volet (peinture sur bois)	Absence d'indices d'infestation de termites
Toilette	huisserie de porte (Lasure sur bois)	Absence d'indices d'infestation de termites
	porte (Lasure sur bois)	Absence d'indices d'infestation de termites
	plafond (solives et plancher bois)	Absence d'indices d'infestation de termites
	sol (carrelage sur béton)	Absence d'indices d'infestation de termites
	mur (enduit sur Moellons)	Absence d'indices d'infestation de termites
	fenêtre (Lasure sur bois)	Absence d'indices d'infestation de termites
	huisserie de Fenêtre (Lasure sur bois)	Absence d'indices d'infestation de termites
Cuisine	volet (peinture sur bois)	Absence d'indices d'infestation de termites
	huisserie de porte (Lasure sur bois)	Absence d'indices d'infestation de termites





Parties d'immeubles bâties ou non bâties visitées	Ouvrages Parties d'ouvrages et éléments à examiner(2)	Résultat du diagnostic d'infestation (3) et observations
	mur (enduit sur Moellons)	Absence d'indices d'infestation de termites
	fenêtre (bois)	Absence d'indices d'infestation de termites
	huisserie de Fenêtre (bois)	Absence d'indices d'infestation de termites
Salle d'eau 2	huisserie de porte (Lasure sur bois)	Absence d'indices d'infestation de termites
	porte (Lasure sur bois)	Absence d'indices d'infestation de termites
	sol (linoléum sur plancher)	Absence d'indices d'infestation de termites
	fenêtre (Lasure sur bois)	Absence d'indices d'infestation de termites
	huisserie de Fenêtre (Lasure sur bois)	Absence d'indices d'infestation de termites
Toilette 2	huisserie de porte (Lasure sur bois)	Absence d'indices d'infestation de termites
	porte (Lasure sur bois)	Absence d'indices d'infestation de termites
	plafond (peinture sur doublage placoplâtre)	Absence d'indices d'infestation de termites
	sol (plancher)	Absence d'indices d'infestation de termites
	mur (peinture sur Moellons doublage placo)	Absence d'indices d'infestation de termites
	fenêtre (Lasure sur bois)	Absence d'indices d'infestation de termites
	huisserie de Fenêtre (Lasure sur bois)	Absence d'indices d'infestation de termites

Parties d'immeubles bâties ou non bâties visitées	Ouvrages Parties d'ouvrages et éléments à examiner(2)	Résultat du diagnostic d'infestation (3) et observations
Habitation	Eléments de charpente	Absence d'indices d'infestation de termites
	Solives, linteaux	Absence d'indices d'infestation de termites

(1) Identifier notamment chaque bâtiment et chacune des pièces du bâtiment.

(2) Identifier notamment : ossature, murs, planchers, escaliers, boiseries, plinthes, charpentes...

(3) Mentionner les indices ou l'absence d'indices d'infestation de termites et en préciser la nature et la localisation.

#### E. IDENTIFICATION DES PARTIES D'IMMEUBLES N'AYANT PU ETRE VISITEES ET JUSTIFICATION :

Niv	Zone/Bât	Pièce	Justification
1		Pièce	porte condamnée, absence de clef

#### F. IDENTIFICATION DES OUVRAGES, PARTIES D'OUVRAGES ET ÉLÉMENTS QUI N'ONT PAS ÉTÉ EXAMINÉS ET JUSTIFICATION :

Vide sous doublage mural et plafond inaccessible, sol sous revêtement inaccessible, maison meublée, par conséquent les sondages n'ont pas été exhaustifs.

Niveau	Parties d'Immeuble bâties et non bâties concernées	Ouvrages Parties d'ouvrages et éléments non inspectés	Justification
		NEANT	

#### G. MOYENS D'INVESTIGATION UTILISÉS

La mission se limite aux pathologies du bois d'œuvre de l'ensemble immobilier cadastré sur les parties visibles, accessibles depuis l'intérieur des constructions le jour du contrôle, par sondage des éléments sans démolition, sans dégradations, sans manutention d'objets encombrants, sans déplacement de meubles, appareils électroménager, sans dépose de revêtements de sol, de murs et de faux plafonds.

L'accessibilité des charpentes visibles seulement par détuilage, nécessite l'accord écrit du client et reste à sa charge.

Les indices d'infestation des autres agents de dégradation biologique du bois sont notés de manière générale pour information du donneur d'ordre, il n'est donc pas nécessaire d'en indiquer la nature, le nombre et la localisation précises. Si le donneur d'ordre le souhaite il fait réaliser une recherche de ces agents dont la méthodologie et les éléments sont décrits dans la norme NF P 03-200

**Les moyens suivants sont utilisés pour détecter une éventuelle présence de termites :**

*Examen visuel des parties visibles et accessibles :*

- recherche visuelle d'indices d'infestations (cordonnets ou galeries-tunnels, termites, restes de termites, dégâts, etc.) sur les sols, murs, cloisons, plafonds et ensemble des éléments de bois ;



- examen des produits cellulose non rattachés au bâti (débris de bois, planches, cageots, papiers, cartons, etc.), posés à même le sol et recherche visuelle de présence ou d'indices de présence (dégâts sur éléments de bois, détérioration de livres, cartons, etc.) ;
- recherche et examen des zones propices au passage et/ou au développement des termites (caves, vides sanitaires, réseaux, arrivées et départs de fluides, regards, gaines, câblages, ventilation, joints de dilatation, espaces créés par le retrait entre les différents matériaux, fentes des éléments porteurs en bois, etc.).

**Sondage mécanique des bois visibles et accessibles :**

- sondage non destructif de l'ensemble des éléments en bois. Sur les éléments en bois dégradés les sondages sont approfondis et si nécessaire destructifs. Les éléments en bois en contact avec les maçonneries doivent faire l'objet de sondages rapprochés. Ne sont pas considérés comme sondages destructifs des altérations telles que celles résultant de l'utilisation de poinçons, de lames, etc.

**Autres moyens matériels d'investigation :**

- Loupe grossissante x10, échelle 3.60m, combinaison, pic à souche, burin, massette, ciseau à bois....

## H. CONSTATATIONS DIVERSES

Recherche notamment d'indices de présence d'autres agents de dégradation biologique du bois, de présence d'indices d'infestation de termites aux abords immédiats, de fuites d'eau, d'un traitement antérieur, d'un encombrement, etc.

Niveau	Parties d'immeuble bâties et non bâties visitées (1)	Ouvrages Parties d'ouvrages et éléments à examiner (2)	Résultat du diagnostic d'infestation (3) et constatations
	Habitation	Solives, linteaux	Indices d'infestation d'autres agents de dégradation biologique du bois (Petite vrillette)
		Eléments de charpente	Indices d'infestation d'autres agents de dégradation biologique du bois (Petite vrillette)
			Indices d'infestation d'autres agents de dégradation biologique du bois (Hespérophane)

(1) Identifier notamment chaque bâtiment et chacune des pièces du bâtiment.

(2) Identifier notamment : ossature, murs, planchers, escaliers, boiserie, plinthes, charpentes...

(3) Mentionner les indices ou l'absence d'indices d'infestation de termites et en préciser la nature et la localisation.

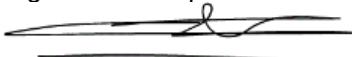
Cachet de l'entreprise	Date de visite et d'établissement de l'état relatif à la présence de termites dans le bâtiment
 200, Av Winston Churchill 24660 COULOUNIEUX - CHAMIERES Tél. 05 53 09 77 43 - apg.diag@orange.fr	Visite effectuée le : 01/10/2021  Fait à <b>COULOUNIEUX-CHAMIERES</b> , le <b>lundi 4 octobre 2021</b> Nom : <b>Olivier Chateau-Raynaud</b>  Signature de l'opérateur 

Nota. – Dans le cas de la présence de termites, il est rappelé l'obligation de déclaration en mairie de l'infestation prévue aux articles L. 133-4 et R. 133-3 du code de la construction et de l'habitation



## Annexe : références réglementaires et autres informations

Arrêté du 29 mars 2007 définissant le modèle et la méthode de réalisation de l'état du bâtiment relatif à la présence de termites

Cet état est établi conformément à la norme NF P 03-201.

**La validité du présent rapport est fixée, par décret, à six mois à compter du jour de la visite.**

*Décret n° 2006-1653 du 21 décembre 2006 : « Art. R. 271-5. - Par rapport à la date de la promesse de vente ou à la date de l'acte authentique de vente de tout ou partie d'un immeuble bâti, les documents prévus aux 1°, 3°, 4° et 6° du I de l'article L. 271-4 doivent avoir été établis depuis moins de six mois pour l'état du bâtiment relatif à la présence de termites. »*

Conformément à l'article L 271-6 du CCH, l'opérateur ayant réalisé cet état relatif à la présence de termites ne doit avoir aucun lien de nature à porter atteinte à son impartialité et à son indépendance ni avec le propriétaire ou son mandataire qui fait appel à lui, ni avec une entreprise pouvant réaliser des travaux sur des ouvrages pour lesquels il lui est demandé d'établir cet état.

### Autres Informations :

- *le présent rapport n'a de valeur que pour la date de la visite et est exclusivement limité à l'état relatif à la présence de termites dans le bâtiment objet de la mission ;*
- *L'intervention n'a pas eu pour but de donner un diagnostic de la résistance mécanique des bois et matériaux*
- *notre responsabilité ne saurait être engagée en cas d'invasions ultérieures des termites au jour de notre visite, ne pouvant notamment préjuger de l'état termites des immeubles ou terrains avoisinants ou mitoyens et des risques de propagation afférents, ni des traitements qui seront éventuellement fait sur ces dits immeubles.*



## ETAT DE L'INSTALLATION INTERIEURE D'ELECTRICITE

établi à l'occasion d'une vente

Suivant l'arrêté du 28 septembre 2017 définissant le modèle et la méthode de réalisation de l'état de l'installation intérieure d'électricité dans les immeubles à usage d'habitation

ETABLI LE LUNDI 4 OCTOBRE 2021

PROPRIETAIRE	ADRESSE DES LOCAUX VISITES
SCI MAMAYERS Impasse de Joindy Salebouyge 24220 COUX ET BIGAROQUE MOUZENS (MOUZENS)	MAISON - Installation principale IMPASSE DE JOINDY SALEBOUYGE 24220 COUX ET BIGAROQUE MOUZENS (MOUZENS)

REF DOSSIER : ATPEZ-21-2082



## CONCLUSION

- L'installation intérieure d'électricité ne comporte aucune anomalie.
- L'installation intérieure d'électricité comporte une ou des anomalies pour laquelle ou lesquelles il est vivement recommandé d'agir afin d'éliminer les dangers qu'elle(s) présente(nt).

Durée de validité du rapport : 6 ans

Fait à COULOUNIEIX-CHAMIERES

Le lundi 4 octobre 2021

par Olivier Chateau-Raynaud



**Ce rapport contient 10 pages indissociables et n'est utilisable qu'en original.  
Edition en 1 exemplaire.**

Siège Social : 200, Avenue Winston Churchill 24660 COULOUNIEIX-CHAMIERES. Tel : 05 53 09 77 43. Fax : 05 53 09 77 51. RCS PERIGUEUX 448 284 224

Capital : SARL au capital de 7700 euros. Code APE : 7120B. N° TVA Intracommunautaire: FR6444828422400020



## Sommaire

1- Désignation et description du local d'habitation et de ses dépendances .....	2
2- Identification du donneur d'ordre .....	2
3 - Identification de l'opérateur .....	3
4 - Limites du domaine d'application du diagnostic : .....	3
5 - Conclusion relative à l'évaluation des risques pouvant porter atteinte à la sécurité des personnes.....	3
6 - Avertissement particulier .....	4
7 - Conclusion relative à l'évaluation des risques relevant du devoir de conseil de professionnel ....	4
8 - Explications détaillées relatives aux risques encourus .....	4
Annexe : résultat de l'état de l'installation intérieure d'électricité .....	6
Annexe : Equipement .....	9
Annexe : Références réglementaires .....	9

## 1- DESIGNATION ET DESCRIPTION DU LOCAL D'HABITATION ET DE SES DEPENDANCES

Localisation du local d'habitation et de ses dépendances:

**SIS IMPASSE DE JOINDY**

**SALEBOUYGE - 24220 COUX ET BIGAROQUE MOUZENS (MOUZENS)**

Type d'immeuble : **MAISON**

Référence cadastrale : **section , parcelle**

Désignation et situation du lot de (co)propriété :

Année de construction : **avant le 1er janvier 1949**

Description : Vente d'une maison du 18ème siècle d'environ 150m<sup>2</sup> + un demi sous-sol + un atelier de 20m<sup>2</sup> + un préau.

Désignation de l'installation	Distributeur d'électricité	Année de l'installation	Alimentée lors du diagnostic
Installation principale	Inconnu	Inconnue	OUI

Identification des parties du bien (pièces et emplacements), n'ayant pu être visitées et justification

Niveau	Pièce	Emplacement	Justification
1	Pièce		porte condamnée, absence de clef

## 2- IDENTIFICATION DU DONNEUR D'ORDRE

Identité du donneur d'ordre :

Nom : **SCI MAMAYERS**

Adresse : **Impasse de Joindy**

**Salebouyge - 24220 COUX ET BIGAROQUE MOUZENS (MOUZENS)**

Qualité du donneur d'ordre :

Le propriétaire

Le notaire

Identité du propriétaire :

Nom : **SCI MAMAYERS**

Adresse : **Impasse de Joindy**

**Salebouyge - 24220 COUX ET BIGAROQUE MOUZENS (MOUZENS)**





### 3 - IDENTIFICATION DE L'OPERATEUR

Identité de l'opérateur : **Olivier Chateau-Raynaud**  
Nom et raison sociale de l'entreprise : **SAS APG**  
Adresse : **200, Avenue Winston Churchill, 24660 COULOUNIEIX-CHAMIER**  
SIRET : **448 284 224 00020**

Le présent rapport est établi par une personne dont les compétences sont certifiées par :  
**SAS LCP**  
23 bis, Rue Thomas EDISON - 33610 CANEJAN  
Certification N° 0173 valide du 07/01/2019 au 06/01/2024  
Assurance de l'opérateur : **ALLIANZ N°55886375 valide jusqu'au 31/12/2021**

### 4 - LIMITES DU DOMAINE D'APPLICATION DU DIAGNOSTIC :

L'état de l'installation intérieure d'électricité porte sur l'ensemble de l'installation intérieure d'électricité à basse tension des locaux à usage d'habitation située en aval de l'appareil général de commande et de protection de cette installation. Il ne concerne pas les matériels d'utilisation amovibles, ni les circuits internes des matériels d'utilisation fixes, destinés à être reliés à l'installation électrique fixe, ni les installations de production ou de stockage par batteries d'énergie électrique du générateur jusqu'au point d'injection au réseau public de distribution d'énergie ou au point de raccordement à l'installation intérieure. Il ne concerne pas non plus les circuits de téléphonie, de télévision, de réseau informatique, de vidéophonie, de centrale d'alarme, etc., lorsqu'ils sont alimentés en régime permanent sous une tension inférieure ou égale à 50 V en courant alternatif et 120 V en courant continu.

L'intervention de l'opérateur réalisant l'état de l'installation intérieure d'électricité ne porte que sur les constituants visibles, visitables, de l'installation au moment du diagnostic. Elle s'effectue sans démontage de l'installation électrique (hormis le démontage des capots des tableaux électriques lorsque cela est possible) ni destruction des isolants des câbles.

Des éléments dangereux de l'installation intérieure d'électricité peuvent ne pas être repérés, notamment :

les parties de l'installation électrique non visibles (incorporées dans le gros œuvre ou le second œuvre ou masquées par du mobilier) ou nécessitant un démontage ou une détérioration pour pouvoir y accéder (boîtes de connexion, conduits, plinthes, goulottes, huisseries, éléments chauffants incorporés dans la maçonnerie, luminaires des piscines plus particulièrement) ;  
les parties non visibles ou non accessibles des tableaux électriques après démontage de leur capot ;  
l'inadéquation entre le courant assigné (calibre) des dispositifs de protection contre les surintensités et la section des conducteurs sur toute la longueur des circuits ;

#### Cas particulier des immeubles collectifs à usage d'habitation :

En immeuble collectif d'habitation, seule la présence d'une DERIVATION INDIVIDUELLE DE TERRE en partie privative est vérifiée. La présence d'une PRISE DE TERRE, d'un CONDUCTEUR DE TERRE, de la borne ou barrette principale de terre, du CONDUCTEUR PRINCIPAL DE PROTECTION, et d'une LIAISON EQUIPOTENTIELLE principale n'est pas vérifiée puisque situés dans les parties communes, lesquelles ne sont pas visées par le DIAGNOSTIC.

### 5 - CONCLUSION RELATIVE A L'EVALUATION DES RISQUES POUVANT PORTER ATTEINTE A LA SECURITE DES PERSONNES

#### Les domaines faisant l'objet d'anomalies sont :

- 1 - L'appareil général de commande et de protection et son accessibilité.
- 2 - Le dispositif de protection différentiel à l'origine de l'installation électrique et sa sensibilité appropriée aux conditions de mise à la terre.
- 3 - Le dispositif de protection contre les surintensités adapté à la section des conducteurs, sur chaque circuit.
- 4 - La liaison équipotentielle et installation électrique adaptées aux conditions particulières des locaux contenant une baignoire ou une douche.
- 5 - Matériels électriques présentant des risques de contacts directs avec des éléments sous tension - Protection mécanique des conducteurs.
- 6 - Des matériels électriques vétustes, inadaptés à l'usage.

#### Installations particulières :

- P1, P2 - Des appareils d'utilisation situés dans des parties communes et alimentés depuis la partie privative ou inversement.
- P3 - La piscine privée, ou le bassin de fontaine.

#### Informations complémentaires :

IC - Socles de prise de courant, dispositif à courant différentiel résiduel à haute sensibilité

Il n'y a aucun dispositif différentiel à haute sensibilité  $\leq 30$  mA.

Au moins un socle de prise de courant n'est pas de type à obturateur.

Au moins un socle de prise de courant ne possède pas un puits de 15 mm.

En cas d'anomalie, l'annexe, ci-après intitulée « *résultat de l'état de l'installation intérieure d'électricité* », détaille l'état de l'installation intérieure d'électricité réalisé.



## 6 - AVERTISSEMENT PARTICULIER

Libellé des points de contrôle n'ayant pu être vérifiés	Motifs
piscine privée : dans les volumes 0, 1 ou 2, les canalisations ne comportent pas de revêtement métallique ou sont limitées à l'alimentation de matériel installés dans les volumes 0 ou 1.	non visible
Présence d'un conducteur de terre	
Pour les points de contrôle du DIAGNOSTIC n'ayant pu être vérifiés, il est recommandé de faire contrôler ces points par un installateur électricien qualifié ou par un organisme d'inspection accrédité dans le domaine de l'électricité, ou, si l'installation électrique n'était pas alimentée, par un OPERATEUR DE DIAGNOSTIC certifié lorsque l'installation sera alimentée	

## 7 - CONCLUSION RELATIVE A L'EVALUATION DES RISQUES RELEVANT DU DEVOIR DE CONSEIL DE PROFESSIONNEL

Mettre en sécurité l'ensemble de l'installation électrique.

## 8 - EXPLICITATIONS DETAILLEES RELATIVES AUX RISQUES ENCOURUS

### *Description des risques encourus en fonction des anomalies identifiées*

#### **Appareil général de commande et de protection**

Cet appareil, accessible à l'intérieur du logement, permet d'interrompre, en cas d'urgence, en un lieu unique, connu et accessible, la totalité de la fourniture de l'alimentation électrique.

Son absence, son inaccessibilité ou un appareil inadapté ne permet pas d'assurer cette fonction de coupure en cas de danger (risque d'électrisation, voire d'électrocution), d'incendie ou d'intervention sur l'installation électrique.

#### **Dispositif de protection différentiel à l'origine de l'installation**

Ce dispositif permet de protéger les personnes contre les risques de choc électrique lors d'un défaut d'isolement sur un matériel électrique. Son absence ou son mauvais fonctionnement peut être la cause d'une électrisation, voire d'une électrocution.

#### **Prise de terre et installation de mise à la terre**

Ces éléments permettent, lors d'un défaut d'isolement sur un matériel électrique, de dévier à la terre le courant de défaut dangereux qui en résulte.

L'absence de ces éléments ou leur inexistence partielle peut être la cause d'une électrisation, voire d'une électrocution.

#### **Dispositif de protection contre les surintensités**

Les disjoncteurs divisionnaires ou coupe-circuits à cartouche fusible, à l'origine de chaque circuit, permettent de protéger les conducteurs et câbles électriques contre les échauffements anormaux dus aux surcharges ou courts-circuits.

L'absence de ces dispositifs de protection ou leur calibre trop élevé peut être à l'origine d'incendies.

#### **Liaison équipotentielle dans les locaux contenant une baignoire ou une douche**

Elle permet d'éviter, lors d'un défaut, que le corps humain ne soit traversé par un courant électrique dangereux.

Son absence privilégie, en cas de défaut, l'écoulement du courant électrique par le corps humain, ce qui peut être la cause d'une électrisation, voire d'une électrocution.

#### **Conditions particulières les locaux contenant une baignoire ou une douche**

Les règles de mise en œuvre de l'installation électrique à l'intérieur de tels locaux permettent de limiter le risque de chocs électriques, du fait de la réduction de la résistance électrique du corps humain lorsque celui-ci est mouillé ou immergé.

Le non-respect de celles-ci peut être la cause d'une électrisation, voire d'une électrocution.

#### **Matériels électriques présentant des risques de contact direct**

Les matériels électriques dont des parties nues sous tension sont accessibles (matériels électriques anciens, fils électriques dénudés, bornes de connexion non placées dans une boîte équipée d'un couvercle, matériels électriques cassés...) présentent d'importants risques d'électrisation, voire d'électrocution.



### Matériels électriques vétustes ou inadaptés à l'usage

Ces matériels électriques, lorsqu'ils sont trop anciens, n'assurent pas une protection satisfaisante contre l'accès aux parties nues sous tension ou ne possèdent plus un niveau d'isolement suffisant. Lorsqu'ils ne sont pas adaptés à l'usage normal du matériel, ils deviennent très dangereux lors de leur utilisation. Dans les deux cas, ces matériels présentent d'importants risques d'électrisation, voire d'électrocution.

### Appareils d'utilisation situés dans des parties communes et alimentés depuis les parties privatives

Lorsque l'installation électrique issue de la partie privative n'est pas mise en œuvre correctement, le contact d'une personne avec la masse d'un matériel électrique en défaut ou une partie active sous tension peut être la cause d'électrisation, voire d'électrocution.

### Piscine privée ou bassin de fontaine

les règles de mise en œuvre de l'installation électrique et des équipements associés à la piscine ou au bassin de fontaine permettent de limiter le risque de chocs électriques, du fait de la réduction de la résistance électrique du coips humain lorsque celui-ci est mouillé ou immergé.

Le non-respect de celles-ci peut être la cause d'une électrisation, voire d'une électrocution.

### Informations complémentaires

#### Dispositif (s) différentiel (s) à haute sensibilité protégeant tout ou partie de l'installation électrique



L'objectif est d'assurer rapidement la coupure du courant de l'installation électrique ou du circuit concerné, dès l'apparition d'un courant de défaut même de faible valeur. C'est le cas notamment lors de la défaillance occasionnelle (telle que l'usure normale ou anormale des matériels, l'imprudence ou le défaut d'entretien, la rupture du conducteur de mise à la terre d'un matériel électrique....) des mesures classiques de protection contre les risques d'électrisation, voire d'électrocution.

#### Socles de prise de courant de type à obturateurs

l'objectif est d'éviter l'introduction, en particulier par un enfant, d'un objet dans une alvéole d'un socle de prise de courant sous tension pouvant entraîner des brûlures graves et/ ou l'électrisation, voire l'électrocution.

#### Socles de prise de courant de type à puits (15 mm minimum)

La présence de puits au niveau d'un socle de prise de courant évite le risque d'électrisation, voire d'électrocution, au moment de l'introduction des fiches mâles non isolées d'un cordon d'alimentation.

Cachet de l'entreprise	Dates de visite et d'établissement de l'état
 200, Av Winston Churchill 24660 COULOUNIEIX - CHAMIER Tél. 05 53 09 77 43 - apg.diag@orange.fr	Visite effectuée le : 01/10/2021  Etat rédigé à <b>COULOUNIEIX-CHAMIER</b> Le lundi 4 octobre 2021  Nom <b>Olivier Chateau-Raynaud</b>  Signature de l'opérateur  

## ANNEXE : RESULTAT DE L'ETAT DE L'INSTALLATION INTERIEURE D'ELECTRICITE

Par application des règles de l'art en matière de réalisation de l'état des installations électriques des immeubles d'habitation selon la norme NF C16-600 de juillet 2017.

- (1) Référence des anomalies selon NF C16-600 Juillet 2017
- (2) Référence des mesures compensatoires selon NF C16-600 Juillet 2017
- (3) Une mesure compensatoire est une mesure qui permet de limiter un risque de choc électrique lorsque les règles fondamentales de sécurité ne peuvent s'appliquer pleinement pour des raisons soit économiques, soit techniques, soit administratives. Le n° d'article et le libellé de la mesure compensatoire sont indiqués en regard de l'anomalie concernée.

### N° Fiche : B2 Dispositifs de protection différentielle (DDR)

N° Article (1)	Libellé des anomalies	Mesure compensatoire correctement mise en œuvre	
		Article (2)	Libellé (3)
B2.3.1h	Au moins un dispositif de protection différentielle ne fonctionne pas pour son seuil de déclenchement.		

### N° Fiche : B3 Prise de terre et installation de mise à la terre

N° Article (1)	Libellé des anomalies	Mesure compensatoire correctement mise en œuvre	
		Article (2)	Libellé (3)
B3.3.01d	La valeur de la résistance de la prise de terre n'est pas adaptée au courant différentiel résiduel (sensibilité) du ou des dispositifs différentiels protégeant l'ensemble de l'installation électrique.		
B3.3.04a	La CONNEXION à la LIAISON EQUIPOTENTIELLE principale d'au moins une CANALISATION métallique de gaz, d'eau, de chauffage central de conditionnement d'air, ou d'un élément CONDUCTEUR de la structure porteuse du bâtiment n'est pas assurée (résistance de continuité > 2 ohms) .		
B3.3.05b1	La section du conducteur principal de protection est insuffisante.		
B3.3.06a1	Au moins un socle de prise de courant ne comporte pas de broche de terre. 		
B3.3.06a2	Au moins un socle de prise de courant comporte une broche de terre non reliée à la terre.		
B3.3.06a3	Au moins un CIRCUIT (n'alimentant pas des socles de prises de courant) n'est pas relié à la terre.		

### N° Fiche : B4 Dispositif de protection contre les surintensités adapté à la section des conducteurs sur chaque circuit

N° Article (1)	Libellé des anomalies	Mesure compensatoire correctement mise en œuvre	
		Article (2)	Libellé (3)
B4.3c	Plusieurs CIRCUITS disposent d'un CONDUCTEUR NEUTRE commun dont les CONDUCTEURS ne sont pas correctement protégés contre les surintensités.		
B4.3e	Le courant assigné (calibre) de la protection contre les surcharges et courts-circuits d'au moins un CIRCUIT n'est pas adapté à la section des CONDUCTEURS correspondants.		

N° Article (1)	Libellé des anomalies	Mesure compensatoire correctement mise en œuvre	
		Article (2)	Libellé (3)
B4.3h	Des CONDUCTEURs ou des APPAREILLAGEs présentent des traces d'échauffement. 		
B4.3f3	A l'intérieur du tableau, la section d'au moins un conducteur alimentant les dispositifs de protection n'est pas adaptée au courant de réglage du disjoncteur de branchement.		

**N° Fiche : B5 Liaison équipotentielle supplémentaire (LES dans chaque local contenant une baignoire ou une douche)**

N° Article (1)	Libellé des anomalies	Mesure compensatoire correctement mise en œuvre	
		Article (2)	Libellé (3)
B5.3a	Locaux contenant une baignoire ou une douche : la continuité électrique de la LIAISON EQUIPOTENTIELLE supplémentaire, reliant les ELEMENTS CONDUCTEURS et les MASSEs des MATERIELs ELECTRIQUEs, n'est pas satisfaisante (résistance > 2 ohms).		

**N° Fiche : B6 Respect des règles liées aux zones dans chaque local contenant une baignoire ou une douche**

N° Article (1)	Libellé des anomalies	Mesure compensatoire correctement mise en œuvre	
		Article (2)	Libellé (3)
B6.3.1a	Local contenant une baignoire ou une douche : l'installation électrique ne répond pas aux prescriptions particulières appliquées à ce local (adéquation entre l'emplacement où est installé le MATERIEL ELECTRIQUE et les caractéristiques de ce dernier – respect des règles de protection contre les chocs électriques liées aux zones). 		

**N° Fiche : B7 Matériels présentant des risques de contact direct avec des éléments sous tension**

N° Article (1)	Libellé des anomalies	Mesure compensatoire correctement mise en œuvre	
		Article (2)	Libellé (3)
B7.3a	L'ENVELOPPE d'au moins un matériel est manquante ou détériorée.		
B7.3d	L'installation électrique comporte au moins une CONNEXION avec une partie active nue sous tension accessible. <i>Dominos</i>		
B7.3e	L'installation électrique comporte au moins un dispositif de protection avec une partie active nue sous tension accessible.		

**N° Fiche : B8 Matériels électriques vétustes ou inadaptés à l'usage**

N° Article (1)	Libellé des anomalies	Mesure compensatoire correctement mise en œuvre	
		Article (2)	Libellé (3)
B8.3b	<p>L'installation comporte au moins un MATERIEL ELECTRIQUE inadapté à l'usage. <i>Conducteurs de type méplat</i></p> 		
B8.3e	<p>Au moins un CONDUCTEUR isolé n'est pas placé sur toute sa longueur dans un conduit, une goulotte, une plinthe ou une huisserie, en matière isolante ou métallique, jusqu'à sa pénétration dans le MATERIEL ELECTRIQUE qu'il alimente.</p>		



## ANNEXE : EQUIPEMENT

Pour réaliser un DIAGNOSTIC, l'OPERATEUR DE DIAGNOSTIC a à sa disposition les matériels suivants :

- un mètre-ruban (au moins 3 m) portant le marquage CE ;
- un appareil de mesure de continuité dont la source est capable de fournir une tension à vide de 4 V à 24 V et un courant d'au moins 0,2 A ;
- un appareil de mesure d'isolement dont la source est capable de fournir une tension à vide de 500 V en courant continu et un courant de 1 mA ;
- un appareil de mesure de résistance de PRISE DE TERRE par piquets ;
- un appareil de mesure d'impédance de boucle de défaut ;
- un appareil de contrôle de DISPOSITIF A COURANT DIFFERENTIEL RESIDUEL ;
- un appareil de présence et de niveau de tension, de 0 V à au moins 500 V en alternatif et au moins +/- 500 V en continu.

Plusieurs de ces fonctions peuvent être assurées par un même équipement.

Les appareils de mesure électriques sont conformes aux normes de la série NF EN 61557 et à la série NF EN 61010.

Les appareils sont utilisés, maîtrisés et vérifiés périodiquement de façon à assurer que l'aptitude de mesure est compatible avec les exigences de mesure.

Pour les appareils de mesure et de contrôle, il est recommandé de faire établir au moins tous les trois ans un constat de vérification selon la norme X 07-011.

## ANNEXE : REFERENCES REGLEMENTAIRES

Arrêté du 28 septembre 2017 définissant le modèle et la méthode de réalisation de l'état de l'installation intérieure d'électricité dans les immeubles à usage d'habitation

Décret no 2016-1105 du 11 août 2016 - Article 4 : Un état de l'installation intérieure d'électricité, réalisé selon les exigences de l'article L. 134-7 du code de la construction et de l'habitation (vente), tient lieu d'état de l'installation intérieure d'électricité prévu à l'article 3-3 de la loi n° 89-462 du 6 juillet 1989 tendant à améliorer les rapports locatifs, s'il a été réalisé depuis moins de six ans à la date à laquelle ce document doit être produit.

Contexte général concernant les mesures à prendre en cas d'anomalies constatées:

- Dans le cas où l'état de l'installation électrique de l'immeuble d'habitation diagnostiqué présente des anomalies (cf chapitre 5 : *Conclusion relative à l'évaluation des risques pouvant porter atteinte à la sécurité des personnes*), il est conseillé de faire réaliser, dans les meilleurs délais et par un installateur électricien qualifié, les travaux permettant de lever au moins les anomalies relevées.

Contexte réglementaire spécifique « électricité » :

- Code de la Construction et de l'habitation articles L134-7, L271-6, R134-10 à R134-13



**Généralités concernant notre intervention :** L'état des installations intérieures en électricité est effectué en application des articles R134-10 et R 134-11 du code de la construction et de l'habitation de la façon suivante :

« Art. R. \* 134-10.-L'état de l'installation intérieure d'électricité prévu à l'article L. 134-7 est réalisé dans les parties privatives des locaux à usage d'habitation et leurs dépendances, en aval de l'appareil général de commande et de protection de l'installation électrique propre à chaque logement, jusqu'aux bornes d'alimentation ou jusqu'aux socles des prises de courant. L'état de l'installation intérieure d'électricité porte également sur l'adéquation des équipements fixes aux caractéristiques du réseau et sur les conditions de leur installation au regard des exigences de sécurité.

« Art. R. \* 134-11.-L'état de l'installation intérieure d'électricité relève l'existence et décrit, au regard des exigences de sécurité, les caractéristiques :

- d'un appareil général de commande et de protection et de son accessibilité ;
- d'au moins un dispositif différentiel de sensibilité appropriée aux conditions de mise à la terre, à l'origine de l'installation électrique ;
- d'un dispositif de protection contre les surintensités adapté à la section des conducteurs, sur chaque circuit ;
- d'une liaison équipotentielle et d'une installation électrique adaptées aux conditions particulières des locaux contenant une baignoire ou une douche.

L'état de l'installation intérieure d'électricité identifie :

- les matériels électriques inadaptés à l'usage ou présentant des risques de contacts directs avec des éléments sous tension ;
- les conducteurs non protégés mécaniquement.

« Art. R. \* 134-12.-Pour réaliser l'état de l'installation intérieure d'électricité, il est fait appel à une personne répondant aux conditions de l'article L. 271-6.

« Art. R. \* 134-13.-Lorsqu'une installation intérieure d'électricité a fait l'objet d'une attestation de conformité visée par un organisme agréé par le ministre chargé de l'énergie en application du décret n° 72-1120 du 14 décembre 1972, cette attestation, ou, à défaut, lorsque l'attestation ne peut être présentée, la déclaration de l'organisme agréé indiquant qu'il a bien visé une attestation, tient lieu d'état de l'installation électrique intérieure prévu par l'article L. 134-7, si l'attestation a été établie depuis moins de trois ans à la date à laquelle ce document doit être produit. »





## ÉTAT DES RISQUES ET POLLUTIONS

aléas naturels, miniers ou technologiques, sismicité, potentiel radon et sols pollués

En application des articles L 125-5 et R 125-26 du code de l'environnement,  
de l'arrêté du 13 juillet 2018 modifiant l'arrêté du 13 octobre 2005  
portant définition du modèle d'imprimé pour l'établissement de l'état des risques naturels et technologiques

ETABLI LE LUNDI 4 OCTOBRE 2021

PROPRIETAIRE	ADRESSE DES LOCAUX VISITES
SCI MAMAYERS Impasse de Joindy Salebouyge 24220 COUX ET BIGAROQUE MOUZENS (MOUZENS)	MAISON IMPASSE DE JOINDY SALEBOUYGE 24220 COUX ET BIGAROQUE MOUZENS (MOUZENS)

REF DOSSIER : ATPEZ-21-2082



Fait à COULOUNIEIX-CHAMIERES  
Le lundi 4 octobre 2021

**Ce rapport contient 28 pages indissociables et n'est utilisable qu'en original.  
Edition en 1 exemplaire.**

Siège Social : 200, Avenue Winston Churchill 24660 COULOUNIEIX-CHAMIERES. Tel : 05 53 09 77 43. Fax : 05 53 09 77 51. RCS PERIGUEUX  
448 284 224

Capital : SARL au capital de 7700 euros. Code APE : 7120B. N° TVA Intracommunautaire: FR6444828422400020



Cet état est établi sur la base des informations mises à disposition par arrêté préfectoral

n°DDT/SEER/RDPF/2019-03-046

du 18/03/2019

mis à jour le

Adresse de l'immeuble

Impasse de Joindy  
Salebouyge

code postal ou Insee

24220

commune

COUX ET BIGAROQUE MOUZENS (MOUZENS)

### Situation de l'immeuble au regard d'un ou plusieurs plans de prévention des risques naturels (PPRN)

- L'immeuble est situé dans le périmètre d'un PPR N <sup>1</sup> oui  non
- prescrit**  **anticipé**  **approuvé**  date
- <sup>1</sup> Si oui, les risques naturels pris en considération sont liés à :  
inondations  autres
- > L'immeuble est concerné par des prescriptions de travaux dans le règlement du PPRN <sup>2</sup> oui  non
- <sup>2</sup> Si oui, les travaux prescrits ont été réalisés oui  non
- L'immeuble est situé dans le périmètre d'un autre PPR N <sup>1</sup> oui  non
- prescrit**  **anticipé**  **approuvé**  date
- <sup>1</sup> Si oui, les risques naturels pris en considération sont liés à :  
inondations  autres
- > L'immeuble est concerné par des prescriptions de travaux dans le règlement du PPRN <sup>2</sup> oui  non
- <sup>2</sup> Si oui, les travaux prescrits ont été réalisés oui  non

### Situation de l'immeuble au regard d'un plan de prévention des risques miniers (PPRM)

- > L'immeuble est situé dans le périmètre d'un PPR M <sup>3</sup> oui  non
- prescrit**  **anticipé**  **approuvé**  date
- <sup>3</sup> Si oui, les risques naturels pris en considération sont liés à :  
mouvement de terrain  autres
- > L'immeuble est concerné par des prescriptions de travaux dans le règlement du PPRM <sup>4</sup> oui  non
- <sup>4</sup> Si oui, les travaux prescrits ont été réalisés oui  non

### Situation de l'immeuble au regard d'un plan de prévention des risques technologiques (PPRT)

- > L'immeuble est situé dans le périmètre d'étude d'un PPR T **prescrit** et non encore approuvé <sup>5</sup> oui  non
- <sup>5</sup> Si oui, les risques technologiques pris en considération dans l'arrêté de prescription sont liés à :  
effet toxique  effet thermique  effet de surpression
- > L'immeuble est situé dans le périmètre d'exposition aux risques d'un PPR T **approuvé** oui  non
- > L'immeuble est situé en secteur d'expropriation ou de délaissement oui  non
- > L'immeuble est situé en zone de prescription <sup>6</sup> oui  non
- <sup>6</sup> Si la transaction concerne un logement, les travaux prescrits ont été réalisés oui  non
- <sup>6</sup> Si la transaction ne concerne pas un logement, l'information sur le type de risques auxquels l'immeuble est exposé ainsi que leur gravité, probabilité et cinétique, est jointe à l'acte de vente ou au contrat de location. oui  non

### Situation de l'immeuble au regard du zonage sismique réglementaire

- > L'immeuble se situe dans une commune de sismicité classée en
- zone 1**  très faible    **zone 2**  faible    **zone 3**  modérée    **zone 4**  moyenne    **zone 5**  forte



### Situation de l'immeuble au regard du zonage réglementaire à potentiel radon

> L'immeuble se situe dans une commune à potentiel radon classée en niveau 3 oui  non

### Information relative à la pollution de sols

> Le terrain est situé en secteur d'information sur les sols (SIS) oui  non

### Information relative aux sinistres indemnisés par l'assurance suite à une catastrophe N/M/T\*

\* catastrophe naturelle minière ou technologique

> L'information est mentionnée dans l'acte de vente oui  non

### Documents de référence permettant la localisation de l'immeuble au regard des risques pris en compte

vendeur / bailleur  
SCI MAMAYERS

date / lieu  
01/10/2021 /

acquéreur / locataire

information sur les risques naturels, miniers ou technologiques, la sismicité, le potentiel radon, les pollutions de sols,  
pour en savoir plus... consultez le site Internet :

[www.georisques.gouv.fr](http://www.georisques.gouv.fr)

Modèle Etat des risques, pollutions et sols

en application des articles L.125-5, L.125-6 et L.125-7 du Code de l'environnement  
2018

MTES / DGPR juillet

## Information des Acquéreurs et des Locataires IAL

### Qui, quand et comment remplir l'état des risques et pollutions ?

#### Quelles sont les personnes concernées ?

- Au terme des articles L.125-5, L.125-6 et L.125-7 et R.125-23 à 27 du Code de l'environnement, les acquéreurs ou locataires de bien immobilier, de toute nature, doivent être informés par le vendeur ou le bailleur, qu'il s'agisse ou non d'un professionnel de l'immobilier, des risques et des pollutions auxquels ce bien est exposé.

Un état des risques et pollutions, fondé sur les informations transmises par le Préfet de département, doit être en annexe de tout type de contrat de location écrit, de la réservation pour une vente en l'état futur d'achèvement, de la promesse de vente ou de l'acte réalisant ou constatant la vente de ce bien immobilier qu'il soit bâti ou non bâti.

#### Quand faut-il établir un état des risques et pollutions ?

- L'état des risques et pollutions est obligatoire lors de toute transaction immobilière en annexe de tout type de contrat de location écrit, de réservation d'un bien en l'état futur d'achèvement, de la promesse de vente ou de l'acte réalisant ou constatant la vente.

#### Quel est le champ d'application de cette obligation ?

- Cette obligation d'information s'applique dans chacune des communes dont la liste est arrêtée par le Préfet du département, pour les biens immobiliers bâtis ou non bâtis situés :
  - dans le périmètre d'exposition aux risques délimité par un plan de prévention des risques technologiques ayant fait l'objet d'une approbation par le Préfet ;
  - dans une zone exposée aux risques délimitée par un plan de prévention des risques naturels prévisibles ou des risques miniers résiduels approuvé par le Préfet ou dont certaines dispositions ont été rendues immédiatement opposables en application de l'article L. 562-2 du Code de l'environnement ;
  - dans le périmètre mis à l'étude dans le cadre de l'élaboration d'un plan de prévention des risques technologiques, d'un plan de prévention des risques naturels prévisibles ou de risques miniers résiduels prescrit par le Préfet ;
  - dans une des zones de sismicité 2, 3, 4 ou 5 mentionnées par les articles R 563-4 et D 563-8-1 du Code de l'environnement ;
  - dans un secteur d'information sur les sols ;
  - dans une commune à potentiel radon de niveau 3.

**NB :** Le terme bien immobilier s'applique à toute construction individuelle ou collective, à tout terrain, parcelle ou ensemble des parcelles contiguës appartenant à un même propriétaire ou à une même indivision.

#### Quels sont les documents de référence ?

- Pour chaque commune concernée, le préfet du département arrête :
  - la liste des terrains présentant une pollution ;
  - la liste des risques à prendre en compte ;
  - la liste des documents auxquels le vendeur ou le bailleur peut se référer.
- L'arrêté préfectoral comporte en annexe, pour chaque commune concernée :
  - la note de présentation du ou des plans de prévention ainsi que des secteurs concernés, excepté pour les plans de prévention des risques technologiques ;
  - un ou plusieurs extraits des documents graphiques permettant de délimiter les secteurs d'information sur les sols, les zones exposées aux risques pris en compte, de préciser leur nature et, dans la mesure du possible, leur intensité dans chacune des zones ou périmètres délimités ;
  - le règlement des plans de prévention des risques définissant notamment les prescriptions et obligations ;
  - le zonage réglementaire de sismicité : 2, 3, 4 ou 5 défini par décret ;
  - le zonage réglementaire à potentiel radon défini par décret.

#### Où consulter ces documents ?

- Le préfet adresse copie de l'arrêté au maire de chaque commune intéressée et à la chambre départementale des notaires.
- L'arrêté est affiché réglementairement en mairie et publié au recueil des actes administratifs de l'Etat dans le département.
- Un avis de publication de l'arrêté est inséré dans un journal diffusé dans le département.
- Les arrêtés sont mis à jour :
  - lors de la prescription d'un nouveau plan de prévention des risques naturels, miniers ou technologiques, de modifications relatives à la sismicité ou au potentiel radon et lors de la révision annuelle des secteurs d'information sur les sols ;
  - lors de l'entrée en vigueur d'un arrêté préfectoral rendant immédiatement opposables certaines dispositions d'un plan de prévention des risques naturels prévisibles ou miniers résiduels, ou approuvant un plan de prévention des risques ou approuvant la révision d'un de ces plans ;
  - lorsque des informations nouvelles portées à la connaissance du préfet permettent de modifier l'appréciation de la sismicité locale, du potentiel radon, des secteurs d'information sur les sols, de la nature ou de l'intensité des risques auxquels se trouve exposée tout ou partie d'une commune.



- Les documents mentionnés ci-dessus peuvent être consultés en mairie des communes concernées ainsi qu'à la préfecture et dans les sous-préfectures du département où est situé le bien mis en vente ou en location. Ils sont directement consultables sur Internet à partir du site de la préfecture de département.

#### **Qui établit l'état des risques et pollutions ?**

- L'état des risques et pollutions est établi directement par le vendeur ou le bailleur, le cas échéant avec l'aide d'un professionnel qui intervient dans la vente ou la location du bien.
- Il doit être établi moins de six mois avant la date de conclusion de tout type de contrat de location écrit, de la réservation pour une vente en l'état futur d'achèvement, de la promesse de vente ou de l'acte réalisant ou constatant la vente du bien immobilier auquel il est annexé.
- Il est valable pour la totalité de la durée du contrat et de son éventuelle reconduction. En cas de co-location, il est fourni à chaque signataire lors de sa première entrée dans les lieux. Le cas échéant, il est actualisé en cas d'une entrée différée d'un des colataires.

#### **Quelles informations doivent figurer ?**

- L'état des risques et pollutions mentionne la sismicité, le potentiel radon, l'inscription dans un secteur d'information sur les sols et les risques naturels, miniers ou technologiques pris en compte dans le ou les plans de prévention prescrits, appliqués par anticipation ou approuvés.
- Il mentionne si l'information relative à l'indemnisation post catastrophes et/ou celles spécifiques aux biens en dehors des logements, est mentionnée dans le contrat de vente ou de location.
- Il mentionne aussi la réalisation ou non des travaux prescrits vis-à-vis de l'immeuble par le règlement du plan de prévention des risques approuvé.
- Il est accompagné des extraits des documents graphiques de référence permettant de localiser le bien au regard des secteurs d'information des sols et des zonages réglementaires vis-à-vis des risques.
- Pour les biens autres que les logements concernés par un plan de prévention des risques technologiques, il est accompagné, en application de l'article R.125-26 et lorsque celle-ci a été reçue par le vendeur ou le bailleur, de l'information sur le type de risques auxquels le bien est soumis, ainsi que la gravité, la probabilité et la cinétique de ces risques.

#### **Comment remplir l'état des risques et pollutions ?**

- Il faut d'une part reporter au bien, les informations contenues dans l'arrêté préfectoral et dans les documents de référence et d'autre part, le compléter des cartographies et des informations propres à l'immeuble : sinistres indemnisés, prescription et réalisation de travaux.

#### **Faut-il conserver une copie de l'état des risques et pollutions ?**

- Le vendeur ou le bailleur doit conserver une copie de l'état des risques et pollutions, daté et visé par l'acquéreur ou le locataire, pour être en mesure de prouver qu'il a bien été remis lors de la signature du contrat de vente ou du bail.

**Information sur les risques majeurs et les pollutions... pour en savoir plus, consultez :  
[www.georisques.gouv.fr](http://www.georisques.gouv.fr)**



# Pièces Annexes

## 03\_FICHE SYNTHÉTIQUE COUX-ET-BIGAROQUE-MOUZENS (1)-003.JPG



Préfecture de Dordogne

Code Insee : 24142	<b>Commune de COUX ET BIGAROQUE-MOUZENS</b>	ancien territoire de MOUZENS
--------------------	---	------------------------------

### Fiche communale d'information risques et pollutions

aléas naturels, miniers ou technologiques, sismicité, potentiel radon et sols pollués

**Annexe à l'arrêté préfectoral**  
 n° DDT/SEER/RDPF/2019-03-046 du 18/03/19 mis à jour le

**Situation de la commune au regard d'un ou plusieurs plans de prévention des risques naturels (PPRN)**

■ La commune est concernée par le périmètre d'un PPR N  
 prescrit  anticipé  approuvé  révision  date 15/04/11  
 1 Si oui, les risques naturels pris en considération sont liés à :  
 inondations Dordogne autres

> Le règlement du PPRN comprend des prescriptions de travaux oui  non

■ La commune est concernée par le périmètre d'un PPR N  
 prescrit  anticipé  approuvé  révision  date  
 1 Si oui, les risques naturels pris en considération sont liés à :  
 inondations autres

> Le règlement du PPRN comprend des prescriptions de travaux oui  non

■ La commune est concernée par le périmètre d'un PPR N  
 prescrit  anticipé  approuvé  révision  date  
 1 Si oui, les risques naturels pris en considération sont liés à :  
 inondations autres

> Le règlement du PPRN comprend des prescriptions de travaux oui  non

**Situation de la commune au regard d'un plan de prévention des risques miniers (PPR M)**

> La commune est concernée par le périmètre d'un PPR M  
 prescrit  anticipé  approuvé  date 2 oui  non

2 Si oui, les risques naturels pris en considération sont liés à :  
 mouvement de terrain autres

> Le règlement du PPR M comprend des prescriptions de travaux oui  non

**Situation de la commune au regard d'un plan de prévention des risques technologiques (PPR T)**

> La commune est concernée par un périmètre d'étude d'un PPR T prescrit oui  non

> La commune est concernée par le périmètre d'exposition d'un PPR T approuvé 3 oui  non

3 Si oui, les risques technologiques pris en considération dans l'arrêté de prescription sont liés à :  
 effet toxique effet thermique effet de surpression

> Le zonage comprend un ou plusieurs secteurs d'expropriation ou de délaissement oui  non

> Le zonage comprend une ou plusieurs zones de prescription de travaux pour les logements 4 oui  non

4 Si la transaction ne concerne pas un logement, l'information sur le type de risques auxquels l'immeuble est exposé ainsi que leur gravité, probabilité et cinétique, est jointe à l'acte de vente ou au contrat de location.





# 03\_FICHE SYNTHÉTIQUE COUX-ET-BIGAROQUE-MOUZENS (1)-004.JPG

Code Insee : 24142	<b>Commune de COUX ET BIGAROQUE-MOUZENS</b>	ancien territoire de MOUZENS
--------------------	---	------------------------------

**Situation de la commune au regard du zonage sismique réglementaire**

> La commune se situe en zone de sismicité classée

zone 1	<input checked="" type="checkbox"/>	zone 2	<input type="checkbox"/>	zone 3	<input type="checkbox"/>	zone 4	<input type="checkbox"/>	zone 5	<input type="checkbox"/>
très faible		faible		modérée		moyenne		forte	

**Situation de la commune au regard du zonage réglementaire à potentiel radon**

> La commune est classée à potentiel radon de niveau 3

oui  non

**Information relative à la pollution de sols**

> La commune comprend un ou plusieurs secteurs d'information sur les sols (SIS)

oui  non

**Arrêtés portant ou ayant porté reconnaissance de l'état de catastrophe naturelle ou technologique**

> La commune est concernée depuis 1982 par un ou plusieurs arrêtés

. de reconnaissance de l'état de catastrophe naturelle	nombre	<input type="text" value="10"/>
. de reconnaissance de l'état de catastrophe technologique	nombre	<input type="text" value="0"/>

Pièces jointes \*

**Documents de référence permettant la définition des travaux prescrits**

Extraits de documents ou de dossiers permettant la définition des travaux prescrits au regard des risques encourus en application du Code de l'environnement : articles R.125-23, 24, 26 et R.563-4

- rapport de présentation du PPR I  
- règlement du PPR I

---

**Cartographies relatives au zonage réglementaire**

Extraits cartographiques permettant la localisation des immeubles au regard des risques encourus en application du Code de l'environnement : articles R.125-23, 24, 26 et R.563-4

- copie du zonage réglementaire du PPR I en date du 15 avril 2011  
- carte départementale de l'aléa sismique annexée à l'arrêté général sur l'IAL

date 18/03/19

le préfet de département

\* Les pièces jointes sont consultables sur le site Internet de la préfecture de département [www.departement.gouv.fr](http://www.departement.gouv.fr)

Fiche communale d'information risques et pollutions en application des articles L.125-5, L.125-6 et L.125-7 du Code de l'environnement MTES / DGPR septembre 2018



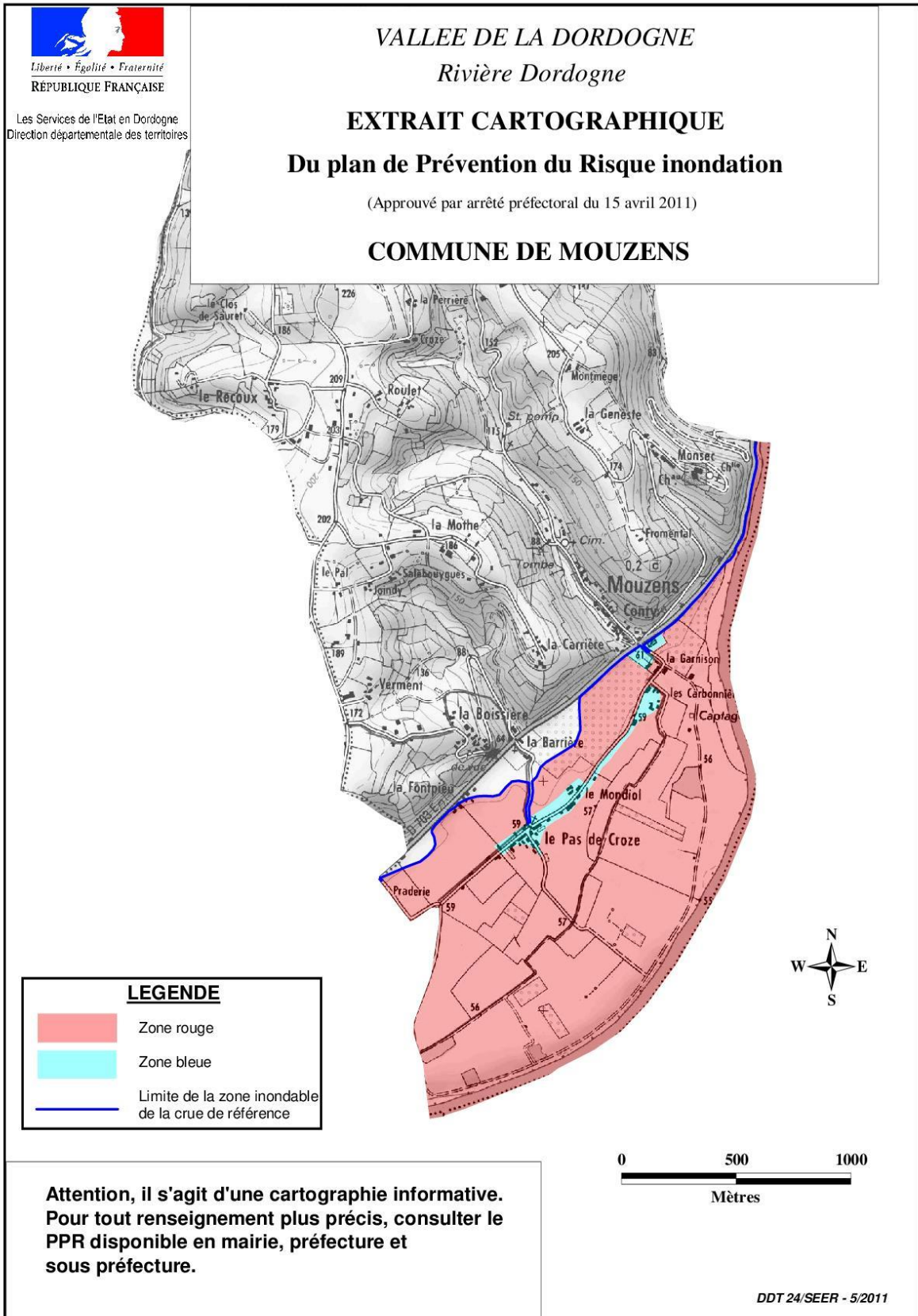



Attention : ce descriptif n'est pas un état des risques et pollutions (ERP) conforme aux articles L-125-5 et R125-26 du code de l'Environnement. Ce descriptif est délivré à titre informatif. Il n'a pas de valeur juridique. Pour plus d'information, consultez les précautions d'usage en annexe de ce document.

## Localisation



### Adresse :

Impasse du Joindy, 24220 Coux et Bigaroque-Mouzens

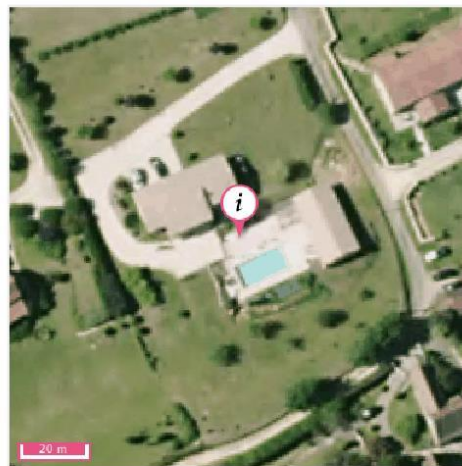
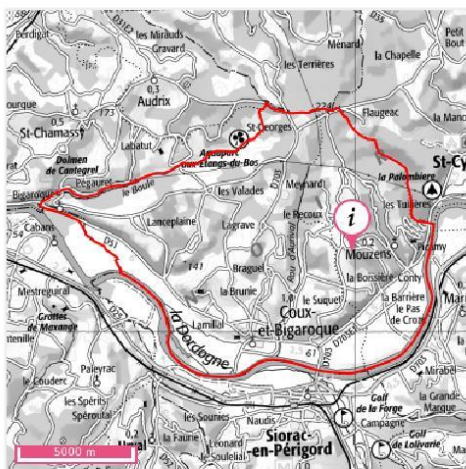

## Informations sur la commune

Nom : COUX ET BIGAROQUE-MOUZENS

Code INSEE : 24142

Code Postal : 24220

Commune dotée d'un DICRIM : Oui, publié en 2013

Département : DORDOGNE

Nombre d'arrêtés de catastrophes naturelles : 19 (*détails en annexe*)

Région : Nouvelle-Aquitaine

Population à la date du 26/01/2021 : 987

## Quels risques peuvent impacter la localisation ?



Séismes

1 - TRES FAIBLE



Installations industrielles



## DESCRIPTIF-GEORISQUES-002.JPG

### INONDATIONS



L'inondation est une submersion, rapide ou lente, d'une zone habituellement hors de l'eau. Elle peut être liée à un phénomène de débordement de cours d'eau, de ruissellement, de remontées de nappes d'eau souterraines ou de submersion marine.

#### LA LOCALISATION EST-ELLE IMPACTÉE PAR LES INONDATIONS ?

##### Territoire à Risque important d'Inondation - TRI

Localisation située dans un territoire à risque important d'inondation : Non

##### Atlas de Zone Inondable - AZI

Localisation exposée à un Atlas de Zone Inondable : Oui

Nom de l'AZI	Aléa	Date de début de programmation	Date de diffusion
24DDT20000042 - La Dordogne du confluent du Céou	Inondation	02/12/2000	02/12/2000

## INONDATIONS (SUITE)

### Informations historiques sur les inondations

Evènements historiques d'inondation dans le département : 59 (Affichage des 10 plus récents)

Date de l'évènement (date début / date fin)	Type d'inondation	Dommages sur le territoire national	
		Approximation du nombre de victimes	Approximation dommages matériels (€)
12/06/2007 - 13/06/2007	Crue pluviale (temps montée indéterminé), Lave torrentielle, coulée de boue, lahar	de 1 à 9 morts ou disparus	0,3M-3M
30/11/1993 - 27/01/1994	Crue pluviale (temps montée indéterminé), rupture d'ouvrage de défense, Nappe affleurante	de 10 à 99 morts ou disparus	inconnu
20/09/1993 - 21/09/1993	Crue pluviale (temps montée indéterminé)	inconnu	inconnu
31/12/1981 - 27/01/1982	Crue nivale, Crue pluviale (temps montée indéterminé), Ecoulement sur route, non précisé	aucun_blesses	inconnu
31/07/1963 - 05/08/1963	Crue pluviale (temps montée indéterminé), non précisé	inconnu	inconnu
02/10/1960 - 04/10/1960	Crue pluviale (temps montée indéterminé)	de 10 à 99 morts ou disparus	30M-300M
07/12/1944 - 09/12/1944	Crue nivale, Crue pluviale lente (temps montée tm > 6 heures)	inconnu	inconnu

INONDATIONS (SUITE)

LA LOCALISATION EST-ELLE SOUMISE À UNE RÉGLEMENTATION ?

La commune de votre localisation est soumise à un PPRN Inondation : Oui

? Le PPRN (Plan de Prévention des Risques Naturels) est un document réglementaire destiné à faire connaître les risques et réduire la vulnérabilité des personnes et des biens. Il délimite des zones exposées et définit des conditions d'urbanisme et de gestion des constructions futures et existantes dans les zones à risques. Il définit aussi des mesures de prévention, de protection et de sauvegarde.

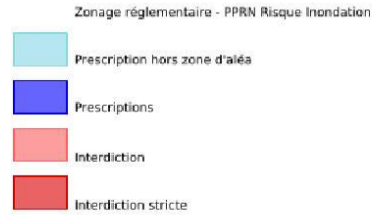
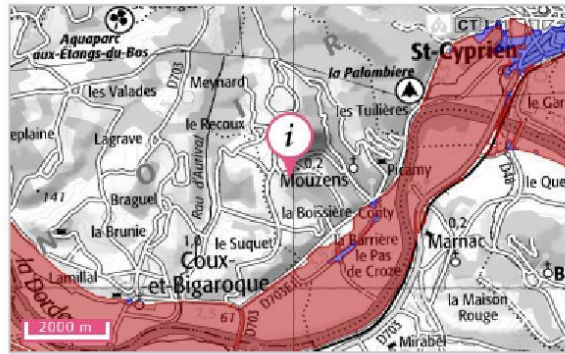

Source: BRGM

PPR	Aléa	Prescrit le	Enquêté le	Approuvé le	Révisé le	Annexé au PLU le	Déprescrit / annulé / abrogé le	Révisé
24DDT200900 02 - PPRi DORDOGNE Amont	Inondation, Par une crue à débordement lent de cours d'eau	03/06/2009	15/11/2010	15/04/2011	29/07/2014		- / - / -	





## RETRAIT-GONFLEMENTS DES SOLS ARGILEUX



La consistance et le volume des sols argileux se modifient en fonction de leur teneur en eau. Lorsque la teneur en eau augmente, le sol devient souple et son volume augmente. On parle alors de « gonflement des argiles ». Un déficit en eau provoquera un assèchement du sol, qui devient dur et cassant. On assiste alors à un phénomène inverse de rétractation ou « retrait des argiles ».

### LA LOCALISATION EST-ELLE IMPACTÉE PAR LA PRÉSENCE D'ARGILE ?

Localisation exposée aux retrait-gonflements des sols argileux : Non

Type d'exposition de la localisation

### LA LOCALISATION EST-ELLE SOUMISE À UNE RÉGLEMENTATION ?

La commune de votre localisation est soumise à un PPRN Retrait-gonflements des sols argileux : Non



MOUVEMENTS DE TERRAIN



Un mouvement de terrain est un déplacement d'une partie du sol ou du sous-sol. Le sol est déstabilisé pour des raisons naturelles (la fonte des neiges, une pluviométrie anormalement forte...) ou occasionnées par l'homme : déboisement, exploitation de matériaux ou de nappes aquifères... Un mouvement de terrain peut prendre la forme d'un affaissement ou d'un effondrement, de chutes de pierres, d'éboulements, ou d'un glissement de terrain.

LA LOCALISATION EST-ELLE IMPACTÉE PAR DES MOUVEMENTS DE TERRAIN ?

Mouvements de terrain recensés dans un rayon de 500 m : Non

LA LOCALISATION EST-ELLE SOUMISE À UNE RÉGLEMENTATION ?

La commune de votre localisation est soumise à un PPRN Mouvements de terrain : Non





## DESCRIPTIF-GEORISQUES-007.JPG

### CAVITÉS SOUTERRAINES



Une cavité souterraine désigne en général un « trou » dans le sol, d'origine naturelle ou occasionné par l'homme. La dégradation de ces cavités par affaissement ou effondrement subit, peut mettre en danger les constructions et les habitants.

#### LA LOCALISATION EST-ELLE VOISINE D'UNE CAVITÉ SOUTERRAINE ?

Cavités recensées dans un rayon de 500 m : **Non**

#### LA LOCALISATION EST-ELLE SOUMISE À UNE RÉGLEMENTATION ?

La commune de votre localisation est soumise à un PPRN Cavités souterraines : **Non**

**SÉISMES**

? Un séisme ou tremblement de terre se traduit en surface par des vibrations du sol. Ce phénomène résulte de la libération brusque d'énergie accumulée par les contraintes exercées sur les roches.

**QUELLE EST L'EXPOSITION SISMIQUE DE LA LOCALISATION ?**

Type d'exposition de la localisation : 1 - TRES FAIBLE

? Un séisme (ou tremblement de terre) correspond à une fracturation (processus tectonique aboutissant à la formation de fractures des roches en profondeur), le long d'une faille généralement préexistante.

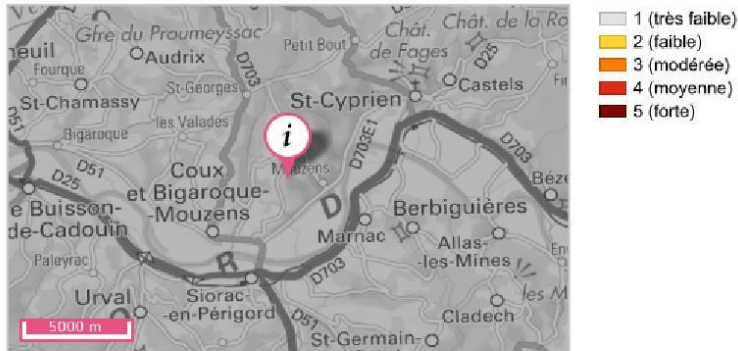

Source: BRGM

**LA LOCALISATION EST-ELLE SOUMISE À UNE RÉGLEMENTATION ?**

La commune de votre localisation est soumise à un PPRN Séismes : Non



## DESCRIPTIF-GEORISQUES-009.JPG

### POLLUTION DES SOLS, SIS ET ANCIENS SITES INDUSTRIELS



Cette rubrique recense les différents sites qui accueillent ou ont accueilli dans le passé des activités polluantes ou potentiellement polluantes. Différentes bases de données fournissent les informations sur les Sites pollués ou potentiellement pollués (BASOL), les Secteurs d'information sur les sols (SIS) introduits par l'article L.125-6 du code de l'environnement et les Anciens sites industriels et activités de service (BASIAS).

#### LA LOCALISATION EST-ELLE VOISINE DE SITES POLLUÉS OU POTENTIELLEMENT POLLUÉS (BASOL) ?

Localisation exposée à des sites pollués ou potentiellement pollués dans un rayon de 500 m : Non

#### LA LOCALISATION EST-ELLE VOISINE D'ANCIENS SITES INDUSTRIELS ET ACTIVITÉS DE SERVICE (BASIAS) ?

Présence d'anciens sites industriels et activités de service dans un rayon de 500 m : Non



## DESCRIPTIF-GEORISQUES-010.JPG

POLLUTION DES SOLS, SIS ET ANCIENS SITES INDUSTRIELS (SUITE)

LA LOCALISATION EST-ELLE IMPACTÉE PAR LA RÉGLEMENTATION SUR LES SECTEURS D'INFORMATION DES SOLS (SIS) ?

Présence de Secteurs d'Information sur les Sols (SIS) dans un rayon de 1000 m : Non



## DESCRIPTIF-GEORISQUES-011.JPG

### INSTALLATIONS INDUSTRIELLES



Toute exploitation industrielle ou agricole susceptible de créer des risques ou de provoquer des pollutions ou des nuisances, notamment pour la sécurité et la santé des riverains est une installation classée pour la protection de l'environnement. Cette ICPE est classée dans une nomenclature afin de faire l'objet d'un suivi et d'une autorisation par un de l'état en fonction de sa dangerosité.

#### LA LOCALISATION EST-ELLE IMPACTÉE PAR DES INSTALLATIONS INDUSTRIELLES ?

Nombre d'installations industrielles concernant votre localisation dans un rayon de 1000 m : 0

Nombre d'installations industrielles impactant votre localisation dans un rayon de 2.0 km : 0

#### LA LOCALISATION EST-ELLE IMPACTÉE PAR DES REJETS POLLUANTS ?

Nombre d'installations industrielles rejetant des polluants concernant votre localisation dans un rayon de 5.0 km : 0



## DESCRIPTIF-GEORISQUES-012.JPG

INSTALLATIONS INDUSTRIELLES (SUITE)

LA LOCALISATION EST-ELLE SOUMISE À UNE RÉGLEMENTATION ?

La commune de votre localisation est soumise à un PPRT Installations industrielles : Non



## DESCRIPTIF-GEORISQUES-013.JPG

### CANALISATIONS DE MATIÈRES DANGEREUSES



Une canalisation de matières dangereuses achemine du gaz naturel, des produits pétroliers ou chimiques à destination de réseaux de distribution, d'autres ouvrages de transport, d'entreprises industrielles ou commerciales, de sites de stockage ou de chargement.

### LA LOCALISATION EST-ELLE VOISINE D'UNE CANALISATION DE MATIÈRES DANGEREUSES ?

Localisation exposée à des canalisations de matières dangereuses dans un rayon de 1000 m : Non





## DESCRIPTIF-GEORISQUES-014.JPG

### INSTALLATIONS NUCLÉAIRES



Une installation industrielle mettant en jeu des substances radioactives de fortes activités est réglementée au titre des « installations nucléaires de base » (INB) et est alors placée sous le contrôle de l'Autorité de sûreté nucléaire (ASN).

#### LA LOCALISATION EST-ELLE CONCERNÉE PAR UNE INSTALLATION NUCLÉAIRE ?

Localisation exposée à des installations nucléaires recensées dans un rayon de 10.0 km : **Non**

Localisation exposée à des centrales nucléaires recensées dans un rayon de 20.0 km : **Non**

## RADON



Le radon est un gaz radioactif issu de la désintégration de l'uranium et du radium présents naturellement dans le sol et les roches. En se désintégrant, il forme des descendants solides, eux-mêmes radioactifs. Ces descendants peuvent se fixer sur les aérosols de l'air et, une fois inhalés, se déposer le long des voies respiratoires en provoquant leur irradiation.

Dans des lieux confinés tels que les grottes, les mines souterraines mais aussi les bâtiments en général, et les habitations en particulier, il peut s'accumuler et atteindre des concentrations élevées atteignant parfois plusieurs milliers de Bq/m<sup>3</sup> (becquerels par mètre-cube) (Source : IRSN).

### QUEL EST LE POTENTIEL RADON DE LA COMMUNE DE VOTRE LOCALISATION ?

Le potentiel radon de la commune de votre localisation est : **Faible**



La cartographie du potentiel du radon des formations géologiques établie par l'IRSN conduit à classer les communes en 3 catégories. Celle-ci fournit un niveau de risque relatif à l'échelle d'une commune, il ne présage en rien des concentrations présentes dans votre habitation, celles-ci dépendant de multiples autres facteurs (étanchéité de l'interface entre le bâtiment et le sol, taux de renouvellement de l'air intérieur, etc.) (Source : IRSN).



Source: IRSN

[Pour en savoir plus : consulter le site de l'Institut de Radioprotection et de Sécurité Nucléaire sur le potentiel radon de chaque catégorie.](#)



### Document d'information communal sur les risques majeurs (DICRIM)

Le décret n° 90-918 du 11 octobre 1990 a défini un partage de responsabilité entre le préfet et le maire pour l'élaboration et la diffusion des documents d'information. La circulaire d'application du 21 avril 1994 demandait au préfet d'établir un dossier départemental des risques majeurs (DDRM) listant les communes à risque et, le cas échéant, un dossier communal synthétique (DCS). La notification de ce DCS par arrêté au maire concerné, devait être suivie d'un document d'information communal sur les risques majeurs (DICRIM) établi par le maire, de sa mise en libre consultation de la population, d'un affichage des consignes et d'actions de communication.

Le décret n° 2004-554 du 09 juin 2004 qui complète le précédent, conforte les deux étapes-clé du DDRM et du DICRIM. Il modifie l'étape intermédiaire du DCS en lui substituant une transmission par le préfet au maire, des informations permettant à ce dernier l'élaboration du DICRIM.

### Catastrophe naturelle

Phénomène ou conjonction de phénomènes dont les effets sont particulièrement dommageables.

Cette définition est différente de celle de l'article 1er de la loi n°82-600 du 13 juillet 1982 relative à l'indemnisation des victimes de catastrophes naturelles, qui indique: «sont considérés comme effets des catastrophes naturelles [...] les dommages matériels directs ayant eu pour cause déterminante l'intensité anormale d'un agent naturel, lorsque les mesures habituelles à prendre pour prévenir ces dommages n'ont pu empêcher leur survenance ou n'ont pu être prises ». La catastrophe est ainsi indépendante du niveau des dommages causés. La notion «d'intensité anormale» et le caractère «naturel» d'un phénomène relèvent d'une décision interministérielle qui déclare «l'état de catastrophe naturelle».

### Plan de prévention des risques naturels prévisibles (PPRN)

Le plan de prévention des risques naturels (PPRN) créé par la loi du 2 février 1995 constitue aujourd'hui l'un des instruments essentiels de l'action de l'État en matière de prévention des risques naturels, afin de réduire la vulnérabilité des personnes et des biens.

Il est défini par les articles L562-1 et suivants du Code de l'environnement et doit être réalisé dans un délai de 3 ans à compter de la date de prescription. Ce délai peut être prorogé une seule fois de 18 mois. Le PPRN peut être modifié ou révisé.

Le PPRN est une servitude d'utilité publique associée à des sanctions pénales en cas de non-respect de ses prescriptions et à des conséquences en terme d'indemnisations pour catastrophe naturelle.

Le dossier du PPRN contient une note de présentation du contexte et de la procédure qui a été menée, une ou plusieurs cartes de zonage réglementaire délimitant les zones réglementées, et un règlement correspondant à ce zonage.

Ce dossier est approuvé par un arrêté préfectoral, au terme d'une procédure qui comprend l'arrêté de prescription sur la ou les communes concernées, la réalisation d'études pour recenser les phénomènes passés, qualifier l'aléa et définir les enjeux du territoire, en concertation avec les collectivités concernées, et enfin une phase de consultation obligatoire (conseils municipaux et enquête publique).

Le PPRN permet de prendre en compte l'ensemble des risques, dont les inondations, mais aussi les séismes, les mouvements de terrain, les incendies de forêt, les avalanches, etc. Le PPRN relève de la responsabilité de l'État pour maîtriser les constructions dans les zones exposées à un ou plusieurs risques, mais aussi dans celles qui ne sont pas directement exposées, mais où des aménagements pourraient les aggraver. Le champ d'application du règlement couvre les projets nouveaux, et les biens existants. Le PPRN peut également définir et rendre obligatoires des mesures générales de prévention, de protection et de sauvegarde.

Pour obtenir plus de définitions merci de vous référer au glossaire disponible en ligne à l'adresse suivante : <https://www.georisques.gouv.fr/glossaire/>.



# DESCRIPTIF-GEORISQUES-017.JPG

## Catastrophes naturelles

### Nombre d'arrêtés de catastrophes naturelles : 19

Inondations, coulées de boue et mouvements de terrain : 2

Code national CATNAT	Début le	Fin le	Arrêté du	Sur le JO du
24PREF19990402	25/12/1999	29/12/1999	29/12/1999	30/12/1999
24PREF19990255	25/12/1999	29/12/1999	29/12/1999	30/12/1999

Inondations et coulées de boue : 8

Code national CATNAT	Début le	Fin le	Arrêté du	Sur le JO du
24PREF20080260	25/05/2008	25/05/2008	07/08/2008	13/08/2008
24PREF20080288	25/05/2008	25/05/2008	07/08/2008	13/08/2008
24PREF20030015	04/06/2003	04/06/2003	03/10/2003	19/10/2003
24PREF20030023	04/06/2003	04/06/2003	03/10/2003	19/10/2003
24PREF19960044	10/01/1996	13/01/1996	18/03/1996	17/04/1996
24PREF19940070	30/12/1993	15/01/1994	26/01/1994	10/02/1994
24PREF19940040	30/12/1993	15/01/1994	26/01/1994	10/02/1994
24PREF19860025	25/04/1986	29/04/1986	18/07/1986	03/08/1986

Mouvements de terrain consécutifs à la sécheresse : 2

Code national CATNAT	Début le	Fin le	Arrêté du	Sur le JO du
24PREF19920025	01/05/1989	31/12/1991	16/10/1992	17/10/1992
24PREF19950038	01/05/1989	31/12/1991	03/05/1995	07/05/1995

Mouvements de terrain différentiels consécutifs à la sécheresse et à la réhydratation des sols : 4

Code national CATNAT	Début le	Fin le	Arrêté du	Sur le JO du
24PREF20200038	01/07/2019	30/09/2019	15/09/2020	25/10/2020
24PREF20080087	01/07/2005	30/09/2005	20/02/2008	22/02/2008
24PREF20080039	01/07/2005	30/09/2005	20/02/2008	22/02/2008
24PREF19970098	01/01/1992	31/12/1996	17/12/1997	30/12/1997

Tempête : 3

Code national CATNAT	Début le	Fin le	Arrêté du	Sur le JO du
24PREF19890045	06/07/1989	06/07/1989	15/09/1989	16/09/1989
24PREF19820283	06/11/1982	10/11/1982	18/11/1982	19/11/1982
24PREF19820136	06/11/1982	10/11/1982	18/11/1982	19/11/1982





## Précautions d'usage

Ce document est une synthèse non exhaustive des risques naturels et/ou technologiques présents autour d'un lieu choisi par l'internaute. Il résulte de l'intersection géographique entre une localisation donnée et des informations aléas, administratives et réglementaires. La localisation par adresse, pointage sur la carte, ou par GPS, présente des imprécisions dues à divers facteurs : lecture du positionnement, qualité du GPS, référentiel utilisé pour la géolocalisation des données. En ce qui concerne les zonages, la précision de la représentation sur Géorisques par rapport aux cartes de zonage papier officielles n'est pas assurée et un décalage entre les couches est possible. Seules les données ayant fait l'objet par les services de l'Etat, d'une validation officielle sous format papier, font foi. Les informations mises à disposition ne sont pas fournies en vue d'une utilisation particulière, et aucune garantie n'est apportée quant à leur aptitude à un usage particulier.

### Description des données

Le site georisques.gouv.fr, développé par le BRGM en copropriété avec l'Etat représenté par la direction générale de la prévention des risques (DGPR), présente aux professionnels et au grand public une série d'informations relatives aux risques d'origine naturelle ou technologique sur le territoire français. L'accès et l'utilisation du site impliquent implicitement l'acceptation des conditions générales d'utilisation qui suivent.

### Limites de responsabilités

Ni la DGPR, ni le BRGM ni aucune partie ayant concouru à la création, à la réalisation, à la diffusion, à l'hébergement ou à la maintenance de ce site ne pourra être tenu pour responsable de tout dommage direct ou indirect consécutif à l'accès et/ou utilisation de ce site par un internaute. Par ailleurs, les utilisateurs sont pleinement responsables des interrogations qu'ils formulent ainsi que de l'interprétation et de l'utilisation qu'ils font des résultats. La DGPR et le BRGM n'apportent aucune garantie quant à l'exactitude et au caractère exhaustif des informations délivrées. Seules les informations livrées à notre connaissance ont été transposées. De plus, la précision et la représentativité des données n'engagent que la responsabilité de leurs auteurs, dans la mesure où ces informations n'ont pas systématiquement été validées par la DGPR ou le BRGM. De plus, elles ne sont que le reflet de l'état des connaissances disponibles au moment de leur élaboration, de telle sorte que la responsabilité de la DGPR et du BRGM ne saurait être engagée au cas où des investigations nouvelles amèneraient à revoir les caractéristiques de certaines formations. Même si la DGPR et le BRGM utilisent les meilleures techniques disponibles à ce jour pour veiller à la qualité du site, les éléments qu'il comprend peuvent comporter des inexactitudes ou erreurs non intentionnelles. La DGPR et le BRGM remercient par avance les utilisateurs de ce site qui voudraient bien lui communiquer les erreurs ou inexactitudes qu'ils pourraient relever. Les utilisateurs de ce site consultent à leurs risques et périls. La DGPR et le BRGM ne garantissent pas le fonctionnement ininterrompu ni le fait que le serveur de ce site soit exempt de virus ou d'autre élément susceptible de créer des dommages. La DGPR et le BRGM peuvent modifier le contenu de ce site sans avertissement préalable.

### Droits d'auteur

Le «Producteur» garantit au «Réutilisateur» le droit personnel, non exclusif et gratuit, de réutilisation de «l'Information» soumise à la présente licence, dans le monde entier et pour une durée illimitée, dans les libertés et les conditions exprimées ci-dessous. Vous êtes Libre de réutiliser «L'information» :

- Reproduire, copier, publier et transmettre « l'Information » ;
- Diffuser et redistribuer « l'Information » ;
- Adapter, modifier, extraire et transformer à partir de « l'Information », notamment pour créer des « Informations dérivées » ;
- Exploiter « l'Information » à titre commercial, par exemple en la combinant avec d'autres « Informations », ou en l'incluant dans votre propre produit ou application. sous réserve de mentionner la paternité de « l'Information » : sa source (à minima le nom du «Producteur») et la date de sa dernière mise à jour.

Le «Ré-utilisateur» peut notamment s'acquitter de cette condition en indiquant un ou des liens hypertextes (URL) renvoyant vers «l'Information» et assurant une mention effective de sa paternité. Cette mention de paternité ne doit ni conférer un caractère officiel à la réutilisation de «l'Information», ni suggérer une quelconque reconnaissance ou caution par le «Producteur», ou par toute autre entité publique, du «Ré-utilisateur» ou de sa réutilisation.

### Accès et disponibilité du service et des liens

Ce site peut contenir des liens et références à des sites Internet appartenant à des tiers. Ces liens et références sont là dans l'intérêt et pour le confort des utilisateurs et ceci n'implique de la part de la DGPR ou du BRGM ni responsabilité, ni approbation des informations contenues dans ces sites.

# ETAT DES NUISANCES SONORES AERIENNES

En application de la LOI n° 2019-1428 du 24 décembre 2019 d'orientation des mobilités,  
Notamment son article 94, l'Art. L. 112-11 du code de l'urbanisme, L. 271-4 du code de la construction

ETABLI LE LUNDI 4 OCTOBRE 2021

PROPRIETAIRE	ADRESSE DES LOCAUX VISITES
<b>SCI MAMAYERS</b> Impasse de Joindy Salebouyge 24220 COUX ET BIGAROQUE MOUZENS (MOUZENS)	<b>MAISON</b> IMPASSE DE JOINDY SALEBOUYGE 24220 COUX ET BIGAROQUE MOUZENS (MOUZENS)

## REF DOSSIER : ATPEZ-21-2082

Coordonnées GPS : Longitude=1.0150690, Latitude=44.8448880



Le bien est soumis au Plan d'Exposition au Bruit :

- Zone A
- Zone B
- Zone C
- Zone D

Le bien n'est pas soumis au Plan d'Exposition au Bruit :

Fait à COULOUNIEIX-CHAMIERs  
Le lundi 4 octobre 2021

- Zone A : zone de bruit fort où Lden > 70 ou IP > 96
  - Zone B : zone de bruit bruit fort où Lden < 70 et dont la limite extérieure est comprise entre Lden 65 et 62 ou zone dont la valeur IP est comprise entre 96 et 89
  - Zone C : zone de bruit modéré comprise entre la limite extérieure de la zone B ou IP = 89 et une limite comprise entre Lden 57 et 55 ou IP entre 84 et 72
  - Zone D : zone de bruit comprise entre la limite extérieure de la zone C et la limite correspondant à Lden 50
- Ref. Code de l'urbanisme - Article R112-3

L'adresse du service d'information en ligne permettant de consulter le PEB : <https://www.geoportail.gouv.fr/donnees/plan-dexposition-au-bruit-peb>. Vous avez la possibilité de consulter le Plan d'Exposition au Bruit à la mairie de la commune.

Les informations contenues dans le diagnostic Bruit n'ont qu'une valeur informative. Cependant, si le vendeur ne joint pas le diagnostic bruit au DDT, l'acquéreur peut demander l'annulation du contrat de vente ou une diminution du prix de vente devant le tribunal.



# Etat des nuisances sonores aériennes

Les zones de bruit des plans d'exposition au bruit constituent des servitudes d'urbanisme (art. L. 112-3 du code de l'urbanisme) et doivent à ce titre être notifiées à l'occasion de toute cession, location ou construction immobilière.

Cet état, à remplir par le vendeur ou le bailleur, est destiné à être intégré au dossier de diagnostic technique - DDT (annexé, selon le cas, à la promesse de vente ou, à défaut de promesse, à l'acte authentique de vente et au contrat de location ou annexé à ces actes si la vente porte sur un immeuble non bâti) et à être **annexé** à l'acte authentique de vente et, le cas échéant, au contrat préliminaire en cas de vente en l'état futur d'achèvement.

Cet état est établi sur la base des informations mises à disposition par arrêté préfectoral

n° [ ] du [ ] mis à jour le [ ]

<b>Adresse de l'immeuble</b> Impasse de Joindy Salebouyge	<b>code postal ou Insee</b> 24220	<b>commune</b> COUX ET BIGAROQUE MOUZENS (MOUZENS)
---	--------------------------------------	--

## Situation de l'immeuble au regard d'un ou plusieurs plans d'exposition au bruit (PEB)

■ L'immeuble est situé dans le périmètre d'un PEB <sup>1</sup> oui  non   
 révisé  approuvé  date [ ]

<sup>1</sup> Si oui, nom de l'aérodrome : [ ]

> L'immeuble est concerné par des prescriptions de travaux d'insonorisation <sup>2</sup> oui  non   
<sup>2</sup> Si oui, les travaux prescrits ont été réalisés oui  non

■ L'immeuble est situé dans le périmètre d'un autre PEB <sup>1</sup> oui  non   
 révisé  approuvé  date [ ]

<sup>1</sup> Si oui, nom de l'aérodrome : [ ]

## Situation de l'immeuble au regard du zonage d'un plan d'exposition au bruit

> L'immeuble se situe dans une zone de bruit d'un plan d'exposition au bruit définie comme :  
 zone A<sup>1</sup>  zone B<sup>2</sup>  zone C<sup>3</sup>  zone D<sup>4</sup>   
 forte forte modérée

<sup>1</sup> (intérieur de la courbe d'indice Lden 70)

<sup>2</sup> (entre la courbe d'indice Lden 70 et une courbe choisie entre Lden 65 celle et 62)

<sup>3</sup> (entre la limite extérieure de la zone B et la courbe d'indice Lden choisi entre 57 et 55)

<sup>4</sup> (entre la limite extérieure de la zone C et la courbe d'indice Lden 50). Cette zone n'est obligatoire que pour les aérodromes mentionnés au I de l'article 1609 quater viciés A du code général des impôts. (et sous réserve des dispositions de l'article L. 112-9 du code l'urbanisme pour les aérodromes dont le nombre de créneaux horaires attribuables fait l'objet d'une limitation réglementaire sur l'ensemble des plages horaires d'ouverture).

Nota bene : Lorsque le bien se situe sur 2 zones, il convient de retenir la zone de bruit la plus importante.

## Documents de référence permettant la localisation de l'immeuble au regard des nuisances présent en compte

Le plan d'exposition au bruit est consultable sur le site Internet du Géoportail de l'institut national de l'information géographique et forestière (I.G.N) à l'adresse suivante : <https://www.geoportail.gouv.fr/>

[https://www.geoportail.gouv.fr/carte?c=1.0150690,44.8448880&z=18&l0=GEOGRAPHICALGRIDSYSTEMS.MAPS.SCAN-EXPRESS.STANDARD::GEOPORTAIL:OGC:WMMS\(1\)&d1=1917829\(1\)&l1=DGAC-PEB-POI\\_BDD\\_WLD\\_WM::GEOPORTAIL:OGC:WMS\(1\)&l2=DGAC-PEB\\_BDD\\_FXX\\_WM\\_WMS::GEOPORTAIL:OGC:WMS\(0.6\)&permalink=yes](https://www.geoportail.gouv.fr/carte?c=1.0150690,44.8448880&z=18&l0=GEOGRAPHICALGRIDSYSTEMS.MAPS.SCAN-EXPRESS.STANDARD::GEOPORTAIL:OGC:WMMS(1)&d1=1917829(1)&l1=DGAC-PEB-POI_BDD_WLD_WM::GEOPORTAIL:OGC:WMS(1)&l2=DGAC-PEB_BDD_FXX_WM_WMS::GEOPORTAIL:OGC:WMS(0.6)&permalink=yes)

Le plan d'exposition au bruit de l'aérodrome de peut être consulté à la mairie de la commune de COUX ET BIGAROQUE MOUZENS (MOUZENS) où est sis l'immeuble.

vendeur / bailleur

date / lieu

acquéreur / locataire

information sur les nuisances sonores aériennes  
pour en savoir plus. consultez le site Internet du ministère de la transition écologique et solidaire  
<https://www.ecologique-solidaire.gouv.fr/>





# CERTIFICATIONS



**CERTIFICATION  
DE PERSONNES**

**Certificat de compétences Diagnostiqueur Immobilier**

**N°0173**

**MONSIEUR CHATEAU-RAYNAUD Olivier**

<b>Amiante sans mention*</b>	<b>Amiante</b> Date d'effet : 30/05/2018 :- Date d'expiration : 29/05/2023
<b>DPE individuel</b>	<b>Diagnostic de performances énergétiques</b> Date d'effet : 16/11/2018 :- Date d'expiration : 15/11/2023
<b>Electricité</b>	<b>Etat de l'installation intérieure électricité</b> Date d'effet : 07/01/2019 :- Date d'expiration : 06/01/2024
<b>Plomb sans mention</b>	<b>Constat du risque d'exposition au plomb</b> Date d'effet : 13/07/2018 :- Date d'expiration : 12/07/2023
<b>Gaz</b>	<b>Etat de l'installation intérieure gaz</b> Date d'effet : 13/07/2018 :- Date d'expiration : 12/07/2023
<b>Termites métropole</b>	<b>Etat relatif à la présence de termites dans les bâtiments</b> Date d'effet : 30/05/2018 :- Date d'expiration : 29/05/2023

Ce certificat est émis pour servir et valoir ce que de droit,  
Edité le 07/01/2019, à Houtaud par MOLEZUN Jean-Jacques Président.

\*Mission de repérage des matériaux et produits de la liste A et des matériaux de la liste B et évaluations périodiques de l'état de conservation des matériaux de la liste A dans les bâtiments autres que ceux relevant de la mention

\*Missions de repérage des matériaux et produits de la liste A et des matériaux de la liste B et évaluations périodiques de l'état de conservation des matériaux de la liste A dans des immeubles de grande hauteur, dans des établissements recevant du public répondant aux catégories 1 à 4, dans des immeubles de travail hébergeant plus de 300 personnes ou dans des bâtiments industriels.

Mission de repérage des matériaux et produits de la liste C. Les examens visuels à l'issue de travaux de retrait ou de confinement.

Arrêté du 21 novembre 2006 modifié définissant les critères de certification des compétences des personnes physiques opérateurs de constats de risques d'exposition au plomb, et les critères d'accréditation des organismes de certification - Arrêté du 25 juillet 2015 définissant les critères de certification des compétences des personnes physiques opérateurs de repérage, d'évaluation périodique de l'état de conservation des matériaux et produits contenant de l'amiante, et d'examen visuel après travaux dans les immeubles bâtis et les critères d'accréditation des organismes de certification. Arrêté du 30 octobre 2006 modifié définissant les critères de certification des compétences des personnes physiques réalisant l'état relatif à la présence de termites dans les bâtiments et les critères d'accréditation des organismes de certification. Arrêté du 16 octobre 2006 modifié définissant les critères de certification des compétences des personnes physiques réalisant le diagnostic de performance énergétique ou l'attestation de prise en compte de la réglementation thermique, et les critères d'accréditation des organismes de certification. Arrêté du 6 avril 2007 modifié définissant les critères de certification des compétences des personnes physiques réalisant l'état de l'installation intérieure de gaz et les critères d'accréditation des organismes de certification. Arrêté du 8 juillet 2008 modifié définissant les critères de certification des compétences des personnes physiques réalisant l'état de l'installation intérieure d'électricité et les critères d'accréditation des organismes de certification.

## LCP certification

Siège :25,rue Champenâtre 25000 SERRE LES SAPINS Administratif : 7 b, rue de Champagne 25300 HOUTAUD  
Mail : [contact@lcp-certification.fr](mailto:contact@lcp-certification.fr) Site : [www.lcp-certification.fr](http://www.lcp-certification.fr) Tel : 0805 380 666  
SIRET : 80914919800016 RCS Besancon Code APE :8559A  
enr287 @ LE CERTIFICAT V001 du 2802 2018



Accréditation N° 4-0590  
Portées disponibles sur  
[www.cofrac.fr](http://www.cofrac.fr)

IQ.951104



# ATTESTATION D'ASSURANCE

**ATTESTATION D'ASSURANCE**



- page no 1/2

**THOMAS MAGNANOU**  
Votre Agent Général  
14 PLACE ANDRE MAUROIS  
BP 10003  
24001 PERIGUEUX CEDEX  
Tél : 05.53.08.62.25  
Fax : 05.53.09.83.08  
N° ORIAS : 19007391

SARL APG  
200 AV WINSTON CHURCHILL  
24660 COULOUNIEIX CHAMIERIS

Références à rappeler:  
CODE : 400259  
N° client Cie : 025663636

PERIGUEUX CEDEX, le 28 décembre 2020

## Allianz Actif Pro

La Compagnie Allianz, dont le Siège Social est sis 1 cours Michelet - CS 30051 - 92076 PARIS LA DEFENSE CEDEX atteste que :

SARL APG

est titulaire d'un contrat Allianz Actif Pro souscrit auprès d'elle sous le n° 55886375.

Ce contrat a pour objet de :

- satisfaire aux obligations d'assurance édictées aux articles L.271-6 et R.271-1 du Code de la construction et de l'habitation,
- garantir l'Assuré à hauteur de 500.000 EUR par année d'assurance et 300.000 EUR par sinistre contre les conséquences pécuniaires de la responsabilité civile professionnelle qu'il peut encourir à l'égard d'autrui du fait des activités déclarées aux Dispositions Particulières, à savoir :

DIAGNOSTIQUEUR TECHNIQUE IMMOBILIER REALISANT LES DIAGNOSTICS SUIVANTS : AMIANTE, PLOMB, TERMITES, RISQUES NATURELS, MINIERES & TECHNOLOGIQUES, ELECTRICITE, GAZ, PERFORMANCE ENERGETIQUE, ASSAINISSEMENT NON COLLECTIF

La présente attestation est valable, sous réserves du paiement des cotisations, du 01/01/2021 au 31/12/2021.

Elle ne saurait engager la Compagnie au-delà des conditions de garanties et des montants fixés au contrat auquel elle se réfère et n'implique qu'une présomption de garantie conformément à l'article L.112-3 du Code des assurances.

Toute adjonction autre que les cachet et signature du Représentant de la Compagnie est réputée non écrite.



Votre Agent Général

Allianz Vie  
Soc Bte anonyme au capital de 643.054.425 €  
340 234 052 RCS Nanterre  
N° TVA : FR88 340 234 992

Allianz IARD  
Société anonyme au capital de 99' 537.200 €  
547 F 0 251 RCS Nanterre  
N°TVA: FR76 542 110 251

Entreprises régies par le Code des ass. ances  
1 cours Michelet CS 30051  
92076 Paris La Défense Cedex  
www.allianz.fr



ATTESTATION D'ASSURANCE



**THOMAS MAGNANOU**   
 Agent Général ALLIANZ  
 14, place André Maurois BP 10003  
 24001 PERIGUEUX-Cedex  
 Tél. 05.53.08.62.25  
 perigueux.magnanou@allianz.fr  
 N°ORIAS 19007381 Siret 879 379 980 00011

ADRIAN233 - 02/16-11/3 05/20  
  
 PEFC 10-51187  

**Allianz Vie**  
 Société anonyme au capital de 613.054.425 €  
 540 234 967 RCS Nanterre  
 N° TVA : FR38 340 234 967

**Allianz IARD**  
 Société anonyme au capital de 991.067.200 €  
 542 110 231 RCS Nanterre  
 N° TVA : FR76 542 110 231

Et il est régi par le Code des assurances.  
 1 cours Michelet CS 30051  
 92076 Paris La Défense Cedex  
 www.allianz.fr



## ATTESTATION D'INDEPENDANCE

Je soussigné, **Olivier Chateau-Raynaud**,

Atteste n'avoir aucun lien de nature à porter atteinte à mon impartialité ainsi qu'à mon indépendance ni avec le propriétaire ou son mandataire qui fait appel à mes services, ni avec aucune entreprise pouvant réaliser des travaux sur les ouvrages, installations ou équipements pour lesquels il m'a été demandé d'établir l'un des documents du DDT (dossier de diagnostics techniques),

Atteste disposer des moyens tant en matériel qu'en ressource humaine nécessaires à l'établissement des documents du DDT (dossier de diagnostics techniques).

Fait à Périgueux, le lundi 4 octobre 2021

**Olivier Chateau-Raynaud**