

DOSSIER DE DIAGNOSTICS TECHNIQUES

Référence : SATGE 6016 16.12.20

Le 16/12/2020



Bien :	Maison individuelle
Adresse :	Le Grelat 24220 CASTELS
Numéro de lot :	NC
Référence Cadastre :	NC

PROPRIETAIRE
Madame et Monsieur SATGE Jacques et Yolande Le Grelat 24220 CASTELS

DEMANDEUR
Madame et Monsieur SATGE Jacques et Yolande Le Grelat 24220 CASTELS

Date de visite : 16/12/2020
Opérateur de repérage : CLAUZEL Julien

ATTESTATION D'INDÉPENDANCE GARANTIE DES MOYENS

Je soussigné, Julien PONS, gérant de la SAS T2L EXPERTISE, franchisé indépendant EX'IM dont le siège social est situé 21 rue de juillet 24290 MONTIGNAC, **déclare et m'engage sur l'honneur*** que la SAS T2L EXPERTISE n'a aucun lien de nature à porter atteinte à son impartialité et à son indépendance ni avec le propriétaire ou son représentant, ni avec une entreprise susceptible d'organiser des travaux dans les immeubles pour lesquels il m'est demandé de réaliser un diagnostic technique immobilier. Je reconnais par ailleurs que la SAS T2L EXPERTISE met les moyens nécessaires au regard de **l'article L.271-6 du** code de la construction et de l'habitation pour réaliser les missions demandées.

Fait à Montignac le 02 janvier 2020



**« Art. L. 271-3. - Lorsque le propriétaire charge une personne d'établir un dossier de diagnostic technique, celle-ci lui remet un document par lequel elle atteste sur l'honneur qu'elle est en situation régulière au regard des articles L. 271-6 répondant aux critères d'indépendance, d'impartialité et qu'elle dispose des moyens en matériel et en personnel nécessaires à l'établissement des états, constats et diagnostics composant le dossier. »*

« Art. L. 271-2. - Les personnes mentionnées à l'article L. 271-6 souscrivent une assurance dont le montant de la garantie ne peut être inférieur à 300 000 euros par sinistre et 500 000 euros par année d'assurance. »

SANCTIONS

« Art. L. 271-4. - Est puni de l'amende prévue pour les contraventions de la cinquième classe le fait :

a) Pour une personne d'établir un document prévu aux 1o à 4o et au 6o de l'article L. 271-4 sans respecter les conditions de compétences, d'organisation et d'assurance définies par les articles R. 271-1 et R. 271-2 et les conditions d'impartialité et d'indépendance exigées à l'article L. 271-6 ;

b) Pour un organisme certificateur d'établir un dossier de diagnostic technique

c) Pour un vendeur de faire appel, en vue d'établir un document mentionné aux 1o à 4o et au 6o de l'article L. 271-4, à une personne qui ne satisfait pas aux conditions de compétences, d'organisation et d'assurance définies aux articles R. 271-1 et R. 271-2 ou aux conditions d'impartialité et d'indépendance exigées à l'article.

« La récidive est punie conformément aux dispositions de l'article 132-11 du code pénal. »

NOTE DE SYNTHÈSE DES CONCLUSIONS

RAPPORT N° SATGE 6016 16.12.20

Document ne pouvant en aucun cas être annexé à un acte authentique

INFORMATIONS GÉNÉRALES

Type de bien : Maison individuelle Adresse : Le Grelat 24220 CASTELS Propriétaire : Madame et Monsieur SATGE Jacques et Yolande	Réf. Cadastre : NC Bâti : Non Mitoyenneté : Oui Date de construction : < 1948
--	--



ÉTAT DU BATIMENT RELATIF A LA PRESENCE DE TERMITES

Le présent examen fait état d'absence d'indices d'infestation de Termite le jour de la visite.

DIAGNOSTIC ELECTRICITE

L'installation intérieure d'électricité comporte une ou des anomalies pour laquelle ou lesquelles il est recommandé d'agir afin d'éliminer les dangers qu'elle(s) présente(nt).

Etat des Risques et Pollutions

	Nature du risque	Bien	Travaux
	Inondation PPRn Inondation, approuvé le 15/04/2011	Non concerné	non
	Sismicité Zonage sismique : Très faible	Non concerné	non



ETAT DU BATIMENT RELATIF A LA PRESENCE DE TERMITES

Arrêté du 29 mars 2007 modifié par l'arrêté du 7 mars 2012, Arrêté du 7 décembre 2011, Arrêté du 14 décembre 2009, Article L 133-6 du code de la construction et de l'habitation. Norme NF P 03-201 de février 2016.

A DESIGNATION DU OU DES BATIMENTS

- Localisation du ou des bâtiments**

Désignation du ou des lots de copropriété : Maison individuelle Adresse : Le Grelat 24220 CASTELS Nombre de Pièces : 4 Numéro de Lot : Sans Objet Référence Cadastre : NC Le site se situe dans une zone délimitée par arrêté préfectoral comme étant infestée par les termites ou susceptible de l'être à court terme.	Descriptif du bien : Maison individuelle de 4 pièces + dépendances Encombrement constaté : Maison meublée Situation du lot ou des lots de copropriété Etage : Sans Objet Bâtiment : Sans Objet Porte : Sans Objet Escalier : Sans Objet Mitoyenneté : OUI Bâti : NON Document(s) joint(s) : Néant
---	--

B DESIGNATION DU CLIENT

- Désignation du client

Nom / Prénom : **Madame et Monsieur SATGE Jacques et Yolande**
 Qualité : **Particulier**
 Adresse : **Le Grelat
24220 CASTELS**

- Si le client n'est pas le donneur d'ordre :

Nom / Prénom :
 Qualité :
 Adresse :

Nom et qualité de la (des) personne(s) présentes sur le site lors de la visite : **Le propriétaire**

C DESIGNATION DE L'OPERATEUR DE DIAGNOSTIC

- Identité de l'opérateur de diagnostic

Nom / Prénom : **CLAUZEL Julien**
 Raison sociale et nom de l'entreprise :
SAS T2L Expertise
 Adresse : **21 rue de Juillet 24290 MONTIGNAC**
 N° siret : **80792986400013**
 N° certificat de qualification : **CPDI 4793**
 Date d'obtention : **06/06/2018**
 Le présent rapport est établi par une personne dont les compétences sont certifiées par : **ICERT**
116b rue Eugène Pottier
35000 RENNES

Organisme d'assurance professionnelle : **AXA France IARD**

N° de contrat d'assurance : **10583929904**

Date de validité du contrat d'assurance : **31/12/2020**



D IDENTIFICATION DES BATIMENTS ET PARTIES DE BATIMENTS VISITES ET DES ELEMENTS INFESTES OU AYANT ETE INFESTES PAR LES TERMITES ET CEUX QUI NE LE SONT PAS :		
Bâtiments et parties de bâtiments visités (1)	Ouvrages, Parties d'Ouvrages et éléments examinés (2)	Résultats du Diagnostic d'Infestation (3) *
RDC		
Chambre n°1	Mur - Placoplâtre Peinture	Absence d'indices d'infestation.
	Plafond - Bois Lambris	Absence d'indices d'infestation.
	Plinthes - Carrelage	Absence d'indices d'infestation.
	Porte n°1 Dormant - Bois Peinture	Absence d'indices d'infestation.
	Porte n°1 Ouvrant extérieur - Bois Peinture	Absence d'indices d'infestation.
	Porte n°1 Ouvrant intérieur - Bois Peinture	Absence d'indices d'infestation.
	Fenêtre n°1 Dormant - Bois Peinture	Absence d'indices d'infestation.
	Fenêtre n°1 Ouvrant extérieur - Bois Peinture	Absence d'indices d'infestation.
	Fenêtre n°1 Ouvrant intérieur - Bois Peinture	Absence d'indices d'infestation.
	Fenêtre n°1 Volets - Bois Peinture	Absence d'indices d'infestation.
	Plancher - Carrelage	Absence d'indices d'infestation.
	Plancher - Béton Peinture	Absence d'indices d'infestation.
	Mur - Plâtre Peinture	Absence d'indices d'infestation.
	Mur - Carrelage	Absence d'indices d'infestation.
Garage	Mur - Blocs béton creux	Absence d'indices d'infestation.
	Plafond - Hourdis	Absence d'indices d'infestation.
	Plancher - Béton	Absence d'indices d'infestation.
	Porte n°1 Dormant - Bois Vernis	Absence d'indices d'infestation.
	Porte n°1 Ouvrant extérieur - Bois Vernis	Absence d'indices d'infestation.
	Porte n°1 Ouvrant intérieur - Bois Vernis	Absence d'indices d'infestation.
Cellier	Mur - Pierres, mortier	Absence d'indices d'infestation.
	Mur - Bois brut	Absence d'indices d'infestation.
	Plafond - Bois brut	Absence d'indices d'infestation.
	Plancher - Terre	Absence d'indices d'infestation.
	Plancher - Béton	Absence d'indices d'infestation.
	Porte n°1 Ouvrant extérieur - Bois Vernis	Absence d'indices d'infestation.
	Porte n°1 Ouvrant intérieur - Bois Vernis	Absence d'indices d'infestation.
1er		
Chambre n°2	Mur - Crépi	Absence d'indices d'infestation.
	Mur - Plâtre Papier peint	Absence d'indices d'infestation.
	Plafond - Placoplâtre Peinture	Absence d'indices d'infestation.
	Plancher - Revêtement PVC collé	Absence d'indices d'infestation.
	Plinthes - Bois Vernis	Absence d'indices d'infestation.
	Porte-fenêtre n°1 Dormant - Bois Peinture	Absence d'indices d'infestation.



Bâtiments et parties de bâtiments visités (1)	Ouvrages, Parties d'Ouvrages et éléments examinés (2)	Résultats du Diagnostic d'Infestation (3) *
	Porte-fenêtre n°1 Ouvrant extérieur - Bois Peinture	Absence d'indices d'infestation.
	Porte-fenêtre n°1 Ouvrant intérieur - Bois Peinture	Absence d'indices d'infestation.
	Porte-fenêtre n°1 Volets - Bois Peinture	Absence d'indices d'infestation.
	Fenêtre n°1 Dormant - Bois Peinture	Absence d'indices d'infestation.
	Fenêtre n°1 Embrasures - Crépi	Absence d'indices d'infestation.
	Fenêtre n°1 Garde-corps - Métal Peinture	Absence d'indices d'infestation.
	Fenêtre n°1 Ouvrant extérieur - Bois Peinture	Absence d'indices d'infestation.
	Fenêtre n°1 Ouvrant intérieur - Bois Peinture	Absence d'indices d'infestation.
Salle d'eau/WC n°1	Mur - Plâtre Papier peint	Absence d'indices d'infestation.
	Mur - Carrelage	Absence d'indices d'infestation.
	Plafond - Bois Peinture	Absence d'indices d'infestation.
	Plancher - Revêtement PVC collé	Absence d'indices d'infestation.
	Plinthes - Bois Vernis	Absence d'indices d'infestation.
	Fenêtre n°1 Dormant - Bois Peinture	Absence d'indices d'infestation.
	Fenêtre n°1 Embrasures - Crépi	Absence d'indices d'infestation.
	Fenêtre n°1 Garde-corps - Métal Peinture	Absence d'indices d'infestation.
	Fenêtre n°1 Ouvrant extérieur - Bois Peinture	Absence d'indices d'infestation.
	Fenêtre n°1 Ouvrant intérieur - Bois Peinture	Absence d'indices d'infestation.
Poutres - Bois Vernis	Absence d'indices d'infestation.	
Séjour/Cuisine	Mur - Plâtre Papier peint	Absence d'indices d'infestation.
	Mur - Crépi	Absence d'indices d'infestation.
	Plafond - Placoplâtre Peinture	Absence d'indices d'infestation.
	Plancher - Revêtement PVC collé	Absence d'indices d'infestation.
	Plinthes - Bois Vernis	Absence d'indices d'infestation.
	Porte n°1 Dormant - Bois Vernis	Absence d'indices d'infestation.
	Porte n°1 Ouvrant extérieur - Bois Vernis	Absence d'indices d'infestation.
	Porte n°1 Ouvrant intérieur - Bois Vernis	Absence d'indices d'infestation.
	Mur - Carrelage	Absence d'indices d'infestation.
	Fenêtre n°1 Dormant - Bois Peinture	Absence d'indices d'infestation.
	Fenêtre n°1 Embrasures - Crépi	Absence d'indices d'infestation.
	Fenêtre n°1 Garde-corps - Métal Peinture	Absence d'indices d'infestation.
	Fenêtre n°1 Ouvrant extérieur - Bois Peinture	Absence d'indices d'infestation.
	Fenêtre n°1 Ouvrant intérieur - Bois Peinture	Absence d'indices d'infestation.
	Fenêtre n°2 Dormant - Bois Peinture	Absence d'indices d'infestation.
	Fenêtre n°2 Embrasures - Crépi	Absence d'indices d'infestation.
Fenêtre n°2 Garde-corps - Métal Peinture	Absence d'indices d'infestation.	



Bâtiments et parties de bâtiments visités (1)	Ouvrages, Parties d'Ouvrages et éléments examinés (2)	Résultats du Diagnostic d'Infestation (3) *
	Fenêtre n°2 Ouvrant extérieur - Bois Peinture	Absence d'indices d'infestation.
	Fenêtre n°2 Ouvrant intérieur - Bois Peinture	Absence d'indices d'infestation.
	Charpente - Bois brut	Absence d'indices d'infestation.
Veranda	Mur - Pierres, mortier	Absence d'indices d'infestation.
	Mur - Crépi	Absence d'indices d'infestation.
	Plafond - Bois Lambris	Absence d'indices d'infestation.
	Plancher - Carrelage	Absence d'indices d'infestation.
	Plinthes - Carrelage	Absence d'indices d'infestation.
	Porte-fenêtre n°1 Dormant - Bois Peinture	Absence d'indices d'infestation.
	Porte-fenêtre n°1 Ouvrant extérieur - Bois Peinture	Absence d'indices d'infestation.
	Porte-fenêtre n°1 Ouvrant intérieur - Bois Peinture	Absence d'indices d'infestation.
	Porte-fenêtre n°1 Volets - Bois Peinture	Absence d'indices d'infestation.
	Baie vitrée n°1 Dormant - Aluminium	Absence d'indices d'infestation.
	Baie vitrée n°1 Ouvrant extérieur - Aluminium	Absence d'indices d'infestation.
	Baie vitrée n°1 Ouvrant intérieur - Aluminium	Absence d'indices d'infestation.
	Baie vitrée n°2 Dormant - Aluminium	Absence d'indices d'infestation.
	Baie vitrée n°2 Ouvrant extérieur - Aluminium	Absence d'indices d'infestation.
	Baie vitrée n°2 Ouvrant intérieur - Aluminium	Absence d'indices d'infestation.
	Baie vitrée n°3 Dormant - Aluminium	Absence d'indices d'infestation.
	Baie vitrée n°3 Ouvrant extérieur - Aluminium	Absence d'indices d'infestation.
	Baie vitrée n°3 Ouvrant intérieur - Aluminium	Absence d'indices d'infestation.
	Porte-fenêtre n°2 Dormant - Aluminium	Absence d'indices d'infestation.
	Porte-fenêtre n°2 Ouvrant extérieur - Aluminium	Absence d'indices d'infestation.
	Porte-fenêtre n°2 Ouvrant intérieur - Aluminium	Absence d'indices d'infestation.
	Baie vitrée n°4 Dormant - Aluminium	Absence d'indices d'infestation.
	Baie vitrée n°4 Ouvrant extérieur - Aluminium	Absence d'indices d'infestation.
	Baie vitrée n°4 Ouvrant intérieur - Aluminium	Absence d'indices d'infestation.
	Baie vitrée n°5 Dormant - Aluminium	Absence d'indices d'infestation.
	Baie vitrée n°5 Ouvrant extérieur - Aluminium	Absence d'indices d'infestation.
	Baie vitrée n°5 Ouvrant intérieur - Aluminium	Absence d'indices d'infestation.
Charpente - Bois brut	Absence d'indices d'infestation.	
Façades	Mur - Pierres, mortier	Absence d'indices d'infestation.
	Mur - Bois Peinture	Absence d'indices d'infestation.
	Conduit de fluide - Métal	Absence d'indices d'infestation.
	Couverture - Terre-cuite	Absence d'indices d'infestation.
Terrasse	Mur - Pierres, mortier	Absence d'indices d'infestation.

Etat du bâtiment relatif à la présence de termites



Bâtiments et parties de bâtiments visités (1)	Ouvrages, Parties d'Ouvrages et éléments examinés (2)	Résultats du Diagnostic d'Infestation (3) *
	Mur - Crépi	Absence d'indices d'infestation.
	Plancher - Carrelage	Absence d'indices d'infestation.
	Extérieur	Végétation, souches, piquets et débris bois - Bois
Abris de jardin	Mur - Bois brut	Absence d'indices d'infestation.
	Porte n°1 Dormant - Bois Vernis	Absence d'indices d'infestation.
	Porte n°1 Ouvrant extérieur - Bois Vernis	Absence d'indices d'infestation.
	Porte n°1 Ouvrant intérieur - Bois Vernis	Absence d'indices d'infestation.
	Mur - Pare pluie	Absence d'indices d'infestation.
	Charpente - Bois brut	Absence d'indices d'infestation.
	Couverture - Terre-cuite	Absence d'indices d'infestation.
	Plancher - Plastique	Absence d'indices d'infestation.
	Plancher - Béton	Absence d'indices d'infestation.
	Plancher - Carrelage	Absence d'indices d'infestation.
Abris bois	Mur - Bois brut	Absence d'indices d'infestation.
	Mur - Pierres, mortier	Absence d'indices d'infestation.
	Plancher - Béton	Absence d'indices d'infestation.
	Porte n°1 Dormant - Bois Vernis	Absence d'indices d'infestation.
	Porte n°1 Ouvrant extérieur - Bois Vernis	Absence d'indices d'infestation.
	Porte n°1 Ouvrant intérieur - Bois Vernis	Absence d'indices d'infestation.
	Porte n°2 Dormant - Bois Vernis	Absence d'indices d'infestation.
	Porte n°2 Ouvrant extérieur - Bois Vernis	Absence d'indices d'infestation.
	Porte n°2 Ouvrant intérieur - Bois Vernis	Absence d'indices d'infestation.
	Porte n°3 Dormant - Bois Vernis	Absence d'indices d'infestation.
	Porte n°3 Ouvrant extérieur - Bois Vernis	Absence d'indices d'infestation.
	Porte n°3 Ouvrant intérieur - Bois Vernis	Absence d'indices d'infestation.
	Fenêtre n°1 Dormant - Bois Peinture	Absence d'indices d'infestation.
	Fenêtre n°1 Ouvrant extérieur - Bois Peinture	Absence d'indices d'infestation.
	Fenêtre n°1 Ouvrant intérieur - Bois Peinture	Absence d'indices d'infestation.
	Mur - Pare pluie	Absence d'indices d'infestation.
	Plancher - Terre	Absence d'indices d'infestation.
Charpente - Bois brut	Absence d'indices d'infestation.	
Couverture - Terre-cuite	Absence d'indices d'infestation.	
Salle d'eau/WC n°2	Mur - Pierres, mortier	Absence d'indices d'infestation.
	Plafond - Bois Lambris	Absence d'indices d'infestation.
	Plancher - Carrelage	Absence d'indices d'infestation.
	Porte n°1 Dormant - Bois Vernis	Absence d'indices d'infestation.
	Porte n°1 Ouvrant extérieur - Bois Vernis	Absence d'indices d'infestation.



Bâtiments et parties de bâtiments visités (1)	Ouvrages, Parties d'Ouvrages et éléments examinés (2)	Résultats du Diagnostic d'Infestation (3) *
	Porte n°1 Ouvrant intérieur - Bois Vernis	Absence d'indices d'infestation.
	Mur - Bois brut	Absence d'indices d'infestation.
	Charpente - Bois brut	Absence d'indices d'infestation.
Studio	Mur - Bois brut	Absence d'indices d'infestation.
	Mur - Pierres, mortier	Absence d'indices d'infestation.
	Plafond - Bois Lambris	Absence d'indices d'infestation.
	Plancher - Carrelage	Absence d'indices d'infestation.
	Porte-fenêtre n°1 Dormant - Bois Peinture	Absence d'indices d'infestation.
	Porte-fenêtre n°1 Ouvrant extérieur - Bois Peinture	Absence d'indices d'infestation.
	Porte-fenêtre n°1 Ouvrant intérieur - Bois Peinture	Absence d'indices d'infestation.
	Fenêtre n°1 Dormant - Bois Peinture	Absence d'indices d'infestation.
	Fenêtre n°1 Ouvrant extérieur - Bois Peinture	Absence d'indices d'infestation.
	Fenêtre n°1 Ouvrant intérieur - Bois Peinture	Absence d'indices d'infestation.
	Charpente - Bois brut	Absence d'indices d'infestation.
	Fenêtre n°2 Dormant - Bois Peinture	Absence d'indices d'infestation.
	Fenêtre n°2 Ouvrant extérieur - Bois Peinture	Absence d'indices d'infestation.
	Fenêtre n°2 Ouvrant intérieur - Bois Peinture	Absence d'indices d'infestation.
	Porte-fenêtre n°1 Volets - Bois Peinture	Absence d'indices d'infestation.
Façades dépendance	Mur - Bois brut	Absence d'indices d'infestation.
	Mur - Pierres, mortier	Absence d'indices d'infestation.
	Couverture - Terre-cuite	Absence d'indices d'infestation.
	Conduit de fluide - Métal	Absence d'indices d'infestation.

LEGENDE	
(1)	Identifier notamment chaque bâtiment et chacune des pièces du bâtiment.
(2)	Identifier notamment : Ossature, murs, planchers, escaliers, boiseries, plinthes, charpentes, ...
(3)	Mentionner les indices ou l'absence d'indices d'infestation de termites et en préciser la nature
*	Absence d'indice = absence d'indice d'infestation de termites.

E	IDENTIFICATION DES BATIMENTS ET PARTIES DU BATIMENTS (PIECES ET VOLUMES) N'AYANT PU ETRE VISITES ET JUSTIFICATION
	<p>Revêtement sous toiture (doublage) ne permettant pas l'accès à la structure (charpente).</p> <p>CONSEQUENCES ENCOURUES PAR LE PROPRIETAIRE SUR LES ZONES EXCLUES (ne rentrant pas dans le champ d'action de notre mission)</p> <p>Nous rappelons que sur les zones exclues indiquées §E et §F, dans le cas de présence ultérieure constatée de termites ou autres altérations biologiques des bois oeuvrés, la responsabilité du donneur d'ordre ou propriétaire sera pleinement engagée.</p> <p>Néanmoins nous serons à la disposition du propriétaire afin d'effectuer une contre-visite à réception du présent rapport par ce dernier et sur sa demande formelle, pour supprimer tout ou partie des exclusions. Lors cette nouvelle visite, les moyens et les autorisations demandés seront mis à notre disposition par le donneur d'ordre.</p>

Etat du bâtiment relatif à la présence de termites



F IDENTIFICATION DES OUVRAGES, PARTIES D'OUVRAGES ET ELEMENTS QUI N'ONT PAS ETE EXAMINES ET JUSTIFICATION

Les faces des planchers cachées par un revêtement collé (Moquettes, revêtement PVC etc) n'ont pas été contrôlées car inaccessibles sans dégradation.

Ouvrages et parties d'ouvrages invisibles sans démontage ou dégradations.

Les murs derrière les doublages (Placo, Plâtre, Briques etc) n'ont pas été contrôlés car inaccessibles sans dépose des cloisons.

Les sols et pans de mur inaccessibles du fait de la présence des meubles fixes (Cuisine, Salle de Bain) n'ont pas été contrôlés.

Tout ouvrage de bois (impossibilité technique d'accès sans travaux destructifs de la structure) noyé dans la maçonnerie ou sous plâtres, dans une structure bois (solivage entre étages, planchers) n'ont pas été contrôlés.

Vide sous doublage et plafond inaccessible, par conséquent les sondages n'ont pas été exhaustifs. Tout ouvrage se rapportant aux pièces non visitées citées en E.

G MOYENS D'INVESTIGATION UTILISES

1. examen visuel des parties visibles et accessibles :

Recherche visuelle d'indices d'infestations (cordonnets ou galeries-tunnels, termites, restes de termites, dégâts, etc.) sur les sols, murs, cloisons, plafonds et ensemble des éléments de bois.

Examen des produits cellulosiques non rattachés au bâti (débris de bois, planches, cageots, papiers, cartons, etc.), posés à même le sol et recherche visuelle de présence ou d'indices de présence (dégâts sur éléments de bois , détérioration de livres, cartons, etc.) ;

Examen des matériaux non cellulosiques rattachés au bâti et pouvant être altérés par les termites (matériaux d'isolation, gaines électriques, revêtement de sol ou muraux, etc.) ;

Recherche et examen des zones propices au passage et/ou au développement des termites (caves, vides sanitaires, réseaux, arrivées et départs de fluides, regards, gaines, câblages, ventilation, joints de dilatation, espaces créés par le retrait entre les différents matériaux, fentes des éléments porteurs en bois, etc.).

2. sondage mécanique des bois visibles et accessibles :

Sondage non destructif de l'ensemble des éléments en bois. Sur les éléments en bois dégradés les sondages sont approfondis et si nécessaire destructifs. Les éléments en bois en contact avec les maçonneries doivent faire l'objet de sondages rapprochés. Ne sont pas considérés comme sondages destructifs des altérations telles que celles résultant de l'utilisation de poinçons, de lames, etc.

L'examen des meubles est aussi un moyen utile d'investigation.

3. Matériel utilisé :

Poinçon, échelle, lampe torche...

H CONSTATATIONS DIVERSES

Il a été repéré d'autres polluants organiques du bois, nous vous conseillons de faire réaliser un état parasitaire sous référence de la norme NF P 03-200.

NOTE Les indices d'infestation des autres agents de dégradation biologique du bois sont notés de manière générale pour information du donneur d'ordre, il n'est donc pas nécessaire d'en indiquer la nature, le nombre et la localisation précises. Si le donneur d'ordre le souhaite il fait réaliser une recherche de ces agents dont la méthodologie et les éléments sont décrits dans la norme NF P 03-200.

RESULTATS

Le présent examen fait état d'absence d'indices d'infestation de Termite le jour de la visite.

NOTE

Conformément à l'article L 133-6 du Livre Ier, Titre III, Chapitre III du code de la construction et de l'habitation, cet état du bâtiment relatif à la présence de termites est utilisable jusqu'au **15/06/2021**.

Le présent rapport n'a de valeur que pour la date de la visite et est exclusivement limité à l'état relatif à la présence de termites dans le bâtiment objet de la mission.

L'intervention n'a pas eu pour but de donner un diagnostic de la résistance mécanique des bois et matériaux.

Etat du bâtiment relatif à la présence de termites

**CACHET DE L'ENTREPRISE**

Signature de l'opérateur



Référence : **SATGE 6016 16.12.20 T**
Fait à : **MONTIGNAC** le : **16/12/2020**
Visite effectuée le : **16/12/2020**
Durée de la visite : **1 h 00 min**
Nom du responsable : **PONS Julien**
Opérateur : Nom : **CLAUZEL**
Prénom : **Julien**

Le présent rapport ne peut être reproduit que dans son intégralité, et avec l'accord écrit de son signataire.

Nota 1: Dans le cas de la présence de termites, il est rappelé l'obligation de déclaration en mairie de l'infestation prévue aux articles L. 133-4 et R. 133-3 du code de la construction et de l'habitation.

Nota 2: Conformément à l'article L 271-6 du CCH, l'opérateur ayant réalisé cet état relatif à la présence de termites n'a aucun lien de nature à porter atteinte à son impartialité et à son indépendance ni avec le propriétaire ou son mandataire qui fait appel à lui, ni avec une entreprise pouvant réaliser des travaux sur des ouvrages pour lesquels il lui est demandé d'établir cet état.



CERTIFICAT DE QUALIFICATION



**Certificat de compétences
Diagnosticueur Immobilier**

N° CPDI4793 Version 001

Je soussigné, Philippe TROYAUX, Directeur Général d'I.Cert, atteste que :

Monsieur CLAUZEL Julien

Est certifié(e) selon le référentiel I.Cert dénommé CPE DI DR 01, dispositif de certification de personnes réalisant des diagnostics immobiliers pour les missions suivantes :

Amiante sans mention	Amiante Sans Mention* Date d'effet : 03/05/2018 - Date d'expiration : 02/05/2023
DPE individuel	Diagnostic de performance énergétique sans mention : DPE individuel Date d'effet : 06/06/2018 - Date d'expiration : 05/06/2023
Electricité	Etat de l'installation intérieure électrique Date d'effet : 28/03/2018 - Date d'expiration : 27/03/2023
Gaz	Etat de l'installation intérieure gaz Date d'effet : 27/03/2018 - Date d'expiration : 26/03/2023
Plomb	Plomb : Constat du risque d'exposition au plomb Date d'effet : 02/05/2018 - Date d'expiration : 01/05/2023
Termites	Etat relatif à la présence de termites dans le bâtiment - France métropolitaine Date d'effet : 06/06/2018 - Date d'expiration : 05/06/2023

En foi de quoi ce certificat est délivré, pour valoir et servir ce que de droit.
Edité à Saint-Grégoire, le 13/06/2018.

* Niveau de repérage des matériaux et produits de la liste A et des matériaux et produits de la liste B et évaluations préliminaires de l'état de conservation des matériaux et produits de la liste A dans les bâtiments autres que ceux relevant de la mention.

** Niveau de repérage des matériaux et produits de la liste A et des matériaux et produits de la liste B et évaluations préliminaires de l'état de conservation des matériaux et produits de la liste A dans les immeubles de grande hauteur, dans des bâtiments recevant du public répondant aux catégories 1 à 4, dans des immeubles de travail hébergeant plus de 100 personnes ou dans des bâtiments industriels. Mission de repérage des matériaux et produits de la liste C. Les examens visuels à l'issue des travaux de retrait ou de confinement.

Arrêté du 21 novembre 2006 modifié détermine les critères de certification des compétences des personnes physiques titulaires des constat de risque d'exposition au plomb, des diagnostics du risque d'exposition au plomb et les critères d'accréditation des organismes de certification - Arrêté du 30 octobre 2006 modifié détermine les critères de certification des compétences des personnes physiques titulaires de la prestation de services de la bâtiment et les critères d'accréditation des organismes de certification - Arrêté du 30 octobre 2006 modifié détermine les critères de certification des compétences des personnes physiques titulaires de la prestation de diagnostic de performance énergétique ou l'évaluation de prise en compte de la réglementation thermique et les critères d'accréditation des organismes de certification - Arrêté du 6 avril 2007 modifié détermine les critères de certification des compétences des personnes physiques titulaires de l'installation intérieure de gaz et les critères d'accréditation des organismes de certification - Arrêté du 8 juillet 2008 modifié détermine les critères de certification des compétences des personnes physiques titulaires de l'installation intérieure d'électricité et les critères d'accréditation des organismes de certification



Certification de personnes
Diagnosticueur
Portée disponible sur www.icert.fr

Parc d'Affaires, Espace Performance – Bât K – 35760 Saint-Grégoire



CPE DI DR 11 rev13

Etat du bâtiment relatif à la présence de termites



CONSEILS POUR LUTTER CONTRE LES TERMITES



La colonie est souterraine. Le Termitier trouve sous terre l'eau indispensable à sa vie. Dans la termitière résident le roi et la reine, les jeunes larves, les nymphes et les soldats. Les ouvriers travaillent à la recherche d'aliments et remontent les galeries où ils circulent à l'aide de la fumée dont un seul atome tue. Ces galeries, toujours situées de sûreté, sont construites sur l'extérieur.

Le rapport - Etat du bâtiment relatif aux termites - fait état de présence de Termites ou d'indices de présence de Termites. Pour lutter efficacement contre ces insectes, il est indispensable de bien connaître leurs habitudes ...

Les termites sont caractérisés en particulier par des insectes blanchâtres, de 5 à 7 millimètres de long, peu visibles hors de leur milieu naturel, la terre et le bois. Ils possèdent une organisation sociale avec reproducteurs mâles et femelles, ouvriers, soldats et larves.

Bois Attaqués : Toutes les essences de bois, les Termites s'attaquent même aux plastiques, caoutchouc, textiles, polystyrène.

ATTENTION : Les termites faussement appelés "fourmis blanches" sont souvent confondus avec cette espèce d'Hyménoptère.



Les termites creusent le bois de l'intérieur. Le bois s'affaiblit et ne peut plus jouer son rôle dans le maintien de la structure de la construction.

Ils peuvent dégrader tous les objets constitués de bois (meubles...) et de cellulose (papiers, livres...). Lorsqu'ils recherchent leur nourriture ils endommagent parfois les matériaux tendres qui se trouvent sur leur chemin (plâtre, isolants, papiers peints...).



L'activité de ces insectes peut causer des effondrements d'équipements (parquets, plafonds, chambranles,...) voire l'écroulement de constructions laissées à l'abandon.



Lorsqu'ils rencontrent des matériaux trop durs, les termites les contournent en construisant des galeries faites de particules agglomérées. Ils peuvent également s'adapter et utiliser des conduits existants pour se déplacer (gaines électriques...).

PROTEGER LE BÂTIMENT

Dans les régions infestées, avant ou après la construction d'un bâtiment, il convient de prendre les mesures adaptées pour protéger sa maison. Chaque propriétaire peut prendre des précautions élémentaires et effectuer des contrôles sur les endroits sensibles et propices aux infestations. **ATTENTION :** l'élimination des déchets infestés par les termites doit se faire dans le respect de la réglementation en vigueur (consulter les services municipaux pour plus de précisions)

- Éliminer tous les débris cellulostiques dans le voisinage du bâti : cartons, souches, piquets et tout bois de coffrage (surtout ne pas enterrer).
- Éliminer toute la végétation à l'endroit de la construction, sur une bande de deux mètres au-delà du périmètre.
- Éliminer tous les points d'humidité stagnante / stopper les fuites d'eau.
- En cas de travaux, utiliser de préférence des bois d'œuvre ayant subi un traitement préventif contre les Termites
- Ne pas stocker du bois de chauffage le long des murs.
- N'entreposez pas les bois, cartons, emballages dans les caves, remises, vid sanitaires à même le sol.
- Appuyez-vous sur les professionnels du traitement de votre secteur pour avoir un avis technique concernant votre situation



Le danger, et par la même, l'étendue des destructions provoquées par les termites, provient du fait que l'on ne voit rien, que l'on n'entend rien. Parfois, en outre, le travail destructeur s'accomplit avec une foudroyante rapidité.

Il est à noter, en règle générale, que les bois altérés par les champignons, qui sont l'indice d'une présence d'humidité, ont la préférence des termites.

Les termites sont lucifuges et redoutent toute exposition à l'air. Ainsi, les galeries faites par les termites sont de deux types : soit creusées dans le sol ou les matériaux tendres tels que le bois, les matières plastiques, le plâtre ; soit construites avec un mélange de terre, de particules de bois, d'excrément et de salive à la surface de matériaux trop durs pour pouvoir être forés, comme le béton, le ciment et la pierre. Elles forment alors un réseau de petits cordons ou cordonnets courant sur les murs.

DIAGNOSTIC DE L'ETAT DE L'INSTALLATION INTERIEURE D'ELECTRICITE

Arrêté du 28 septembre 2017 définissant le modèle et la méthode de réalisation de l'état de l'installation intérieure d'électricité dans les immeubles à usage d'habitation. Articles L 134-7 et R 134-10 à 13 du code de la construction et de l'habitation. Norme NF C16-600 de juillet 2017.

1 DESIGNATION ET DESCRIPTION DU LOCAL D'HABITATION ET DE SES DEPENDANCES

<ul style="list-style-type: none"> ▪ Localisation du ou des immeubles bâti(s) Département : DORDOGNE Commune : CASTELS (24220) Adresse : Le Grelat Lieu-dit / immeuble : Sans Objet 	Type d'immeuble : Maison individuelle Date de construction : < 1948 Année de l'installation : > à 15 ans Distributeur d'électricité : Enedis
<ul style="list-style-type: none"> ▪ Désignation et situation du lot de (co)propriété : 	Réf. Cadastre : NC Rapport n° : SATGE 6016 16.12.20 ELEC La liste des parties du bien n'ayant pu être visitées et leurs justifications se trouvent au paragraphe 9

2 IDENTIFICATION DU DONNEUR D'ORDRE

<ul style="list-style-type: none"> ▪ Identité du donneur d'ordre Nom / Prénom : SATGE Jacques et Yolande Tél. : 06.82.35.78.42 / 05.53.28.49.36 Email : Adresse : Le Grelat 24220 CASTELS
<ul style="list-style-type: none"> ▪ Qualité du donneur d'ordre (sur déclaration de l'intéressé) : Propriétaire de l'appartement ou de la maison individuelle : <input checked="" type="checkbox"/> Autre le cas échéant (préciser) <input type="checkbox"/>

3 IDENTIFICATION DE L'OPERATEUR AYANT REALISE L'INTERVENTION ET SIGNE LE RAPPORT

<ul style="list-style-type: none"> ▪ Identité de l'opérateur : Nom : CLAUZEL Prénom : Julien Nom et raison sociale de l'entreprise : T2L Expertise Adresse : 21 rue de Juillet 24290 MONTIGNAC N° Siret : 80792986400013 Désignation de la compagnie d'assurance : AXA France IARD N° de police : 10583929904 date de validité : 31/12/2020 Le présent rapport est établi par une personne dont les compétences sont certifiées par : ICERT , le 28/03/2018 , jusqu'au 27/03/2023 N° de certification : CPDI 4793
--

4 RAPPEL DES LIMITES DU CHAMP DE REALISATION DE L'ETAT DE L'INSTALLATION INTERIEURE D'ELECTRICITE

L'état de l'installation intérieure d'électricité porte sur l'ensemble de l'installation intérieure d'électricité à basse tension des locaux à usage d'habitation située en aval de l'appareil général de commande et de protection.

Il ne concerne pas les matériels d'utilisation amovibles, ni les circuits internes des matériels d'utilisation fixes destinés à être reliés à l'installation électrique fixe, ni les installations de production d'énergie électrique du générateur jusqu'au point d'injection au réseau public de distribution d'énergie ou au point de raccordement à l'installation intérieure. Il ne concerne pas non plus les circuits de téléphonie, de télévision, de réseau informatique, de vidéophonie, de centrale d'alarme, etc. lorsqu'ils sont alimentés en régime permanent sous une tension inférieure ou égale à 50 V en courant alternatif et 120 V en courant continu.

L'intervention de l'opérateur réalisant l'état de l'installation intérieure d'électricité ne porte que sur les constituants visibles, visitables, de l'installation au moment du diagnostic. Elle s'effectue sans démontage de l'installation électrique (hormis le démontage des capots des tableaux électriques lorsque cela est possible) ni destruction des isolants des câbles.

Des éléments dangereux de l'installation intérieure d'électricité peuvent ne pas être repérés, notamment :

- les parties de l'installation électrique non visibles (incorporées dans le gros œuvre ou le second œuvre ou masquées par du mobilier) ou nécessitant un démontage ou une détérioration pour pouvoir y accéder (boîtes de connexion, conduits, plinthes, goulottes, huisseries, éléments chauffants incorporés dans la maçonnerie, luminaires des piscines plus particulièrement) ;
- les parties non visibles ou non accessibles des tableaux électriques après démontage de leur capot ;
- inadéquation entre le courant assigné (calibre) des dispositifs de protection contre les surintensités et la section des conducteurs sur toute la longueur des circuits.

5 CONCLUSIONS RELATIVES A L'EVALUATION DES RISQUES POUVANT PORTER ATTEINTE A LA SECURITE DES PERSONNES

Anomalies avérées selon les domaines suivants :

1. L'appareil général de commande et de protection et son accessibilité.

Néant

2. Dispositif de protection différentiel à l'origine de l'installation / Prise de terre et installation de mise à la terre.

N° article (1)	Libellé des anomalies	Localisation(*)	N° article (2)	Libellé des mesures compensatoires correctement mises en œuvre (3)	Observation
B.3.3.6 a1)	Au moins un socle de prise de courant ne comporte pas de broche de terre.		B.3.3.6.1	Alors que des socles de prise de courant ou des CIRCUITS de l'installation ne sont pas reliés à la terre (B.3.3.6 a1), a2 et a3), la MESURE COMPENSATOIRE suivante est correctement mise en œuvre : <ul style="list-style-type: none"> • protection du (des) CIRCUIT (s) concerné (s) ou de l'ensemble de l'installation électrique par au moins un dispositif différentiel à haute sensibilité ≤ 30 mA. 	(Anomalie compensée par le point de contrôle B.3.3.6.1)

Etat de l'installation intérieure d'électricité

3. Dispositif de protection contre les surintensités adapté à la section des conducteurs, sur chaque circuit.

N° article (1)	Libellé des anomalies	Localisation(*)
B.4.3 h)	Des CONDUCTEURS ou des APPAREILLAGES présentent des traces d'échauffement.	Cellier

4. La liaison équipotentielle et installation électrique adaptées aux conditions particulières des locaux contenant une douche ou une baignoire.

N° article (1)	Libellé des anomalies	Localisation(*)
B.5.3 a	Locaux contenant une baignoire ou une douche : il n'existe pas de LIAISON EQUIPOTENTIELLE supplémentaire reliant les ELEMENTS CONDUCTEURS et les MASSES des MATERIELS ELECTRIQUES.	Salle d'eau/WC n°1
B.6.3.1 a)	Local contenant une baignoire ou une douche : l'installation électrique ne répond pas aux prescriptions particulières appliquées à ce local (adéquation entre l'emplacement où est installé le MATERIEL ELECTRIQUE et les caractéristiques de ce dernier – respect des règles de protection contre les chocs électriques liées aux zones).	Salle d'eau/WC n°1

5. Matériels électriques présentant des risques de contact direct avec des éléments sous tension – Protection mécanique des conducteurs.

N° article (1)	Libellé des anomalies	Localisation(*)
B.7.3 c2)	Au moins un CONDUCTEUR nu et/ou au moins une partie accessible est alimenté sous une tension > 25 V a.c. ou > 60 V d.c. ou est alimenté par une source autre que TBTS.	Cellier (RDC) Séjour/Cuisine (1er)

6. Matériels électriques vétustes, inadaptés à l'usage.

Néant

Installations particulières :

P1, P2. Appareils d'utilisation situés dans des parties communes et alimentés depuis la partie privative ou inversement.

Néant

P3. La piscine privée ou le bassin de fontaine

Sans objet



- (1) Référence des anomalies selon la norme NF C16-600.
- (2) Référence des mesures compensatoires selon la norme NF C16-600.
- (3) Une mesure compensatoire est une mesure qui permet de limiter un risque de choc électrique lorsque les règles fondamentales de sécurité ne peuvent s'appliquer pleinement pour des raisons soit économiques, soit techniques, soit administratives. Le n° d'article et le libellé de la mesure compensatoire sont indiqués en regard de l'anomalie concernée
- (* *Avertissement*: la localisation des anomalies n'est pas exhaustive. Il est admis que l'opérateur de diagnostic ne procède à la localisation que d'une anomalie par point de contrôle. Toutefois, cet avertissement ne concerne pas le test de déclenchement des dispositifs différentiels.

Informations complémentaires :

N° article (1)	Libellé des informations
B.11 a1)	L'ensemble de l'installation électrique est protégée par au moins un dispositif différentiel à haute sensibilité ≤ 30 mA.
B.11 b2)	Au moins un socle de prise de courant n'est pas de type à obturateur.
B.11 c1)	L'ensemble des socles de prise de courant possède un puits de 15mm.

(1) Référence des informations complémentaires selon la norme NF C16-600

6 AVERTISSEMENT PARTICULIER

Points de contrôle du diagnostic n'ayant pu être vérifiés

N° article (1)	Libellé des points de contrôle n'ayant pu être vérifiés selon la norme NF C16-600 - Annexe C	Motifs (2)
B.3.3.4 d)	Qualité satisfaisante des CONNEXIONS visibles du CONDUCTEUR de LIAISON EQUIPOTENTIELLE principale sur ELEMENTS CONDUCTEURS.	/
B.3.3.6 b)	Éléments constituant les CONDUCTEURS DE PROTECTION appropriés.	/
B.3.3.6 c)	Section satisfaisante des CONDUCTEURS DE PROTECTION.	/
B.4.3 j2)	Courants assignés (calibres) adaptés de plusieurs INTERRUPTEURS différentiels placés en aval du DISJONCTEUR de branchement et protégeant tout ou partie de l'installation (ou de l'INTERRUPTEUR différentiel placé en aval du DISJONCTEUR de branchement et ne protégeant qu'une partie de l'installation).	/
B.5.3 b)	Section satisfaisante du CONDUCTEUR de LIAISON EQUIPOTENTIELLE supplémentaire.	/
B.5.3 d)	Qualité satisfaisante des CONNEXIONS du CONDUCTEUR de la LIAISON EQUIPOTENTIELLE supplémentaire aux ELEMENTS CONDUCTEURS et aux MASSES.	/

Pour les points de contrôle du DIAGNOSTIC n'ayant pu être vérifiés, il est recommandé de faire contrôler ces points par un installateur électricien qualifié ou par un organisme d'inspection accrédité dans le domaine de l'électricité, ou, si l'installation électrique n'était pas alimentée, par un OPERATEUR DE DIAGNOSTIC certifié lorsque l'installation sera alimentée



(1) Références des numéros d'article selon la norme NF C16-600 – Annexe C

(2) Les motifs peuvent être, si c'est le cas :

- « Le tableau électrique est manifestement ancien : son ENVELOPPE (capot), s'il est démonté, risque de ne pouvoir être remonté sans dommage. » ;
- « Les supports sur lesquels sont fixés directement les dispositifs de protection ne sont pas à démonter dans le cadre du présent DIAGNOSTIC : de ce fait, la section et l'état des CONDUCTEURS n'ont pu être vérifiés. » ;
- « L'installation ou une ou plusieurs parties de celle-ci n'étaient pas alimentée(s) en électricité le jour de la visite. » ;
- « Le(s) courant(s) d'emploi du (des) CIRCUIT(S) protégé(s) par le(s) INTERRUPTEUR(S) différentiel(s) ne peuvent pas être évalué(s). »
- « L'installation est alimentée par un poste à haute tension privé qui est exclu du domaine d'application du présent DIAGNOSTIC et dans lequel peut se trouver la partie de l'installation à vérifier »
- « La nature TBTS de la source n'a pas pu être repérée. »
- « Le calibre du ou des dispositifs de PROTECTION CONTRE LES SURINTENSITES est > 63 A pour un DISJONCTEUR ou 32A pour un fusible. »
- « Le courant de réglage du DISJONCTEUR de branchement est > 90 A en monophasé ou > 60 A en triphasé. »
- « La méthode dite « amont-aval » ne permet pas de vérifier le déclenchement du DISJONCTEUR de branchement lors de l'essai de fonctionnement. »
- « Les bornes aval du disjoncteur de branchement et/ou la canalisation d'alimentation du ou des tableaux électriques comportent plusieurs conducteurs en parallèle »
- Toute autre mention, adaptée à l'installation, décrivant la ou les impossibilités de procéder au(x) contrôle(s) concerné(s).

7 CONCLUSION RELATIVE A L'EVALUATION DES RISQUES RELEVANT DU DEVOIR DE CONSEIL

Néant

8 EXPLICITATIONS DETAILLÉES RELATIVES AUX RISQUES ENCOURUS

Description des risques encourus en fonction des anomalies identifiées :

<p align="center"><u>Appareil général de commande et de protection</u></p> <p>Cet appareil, accessible à l'intérieur du logement, permet d'interrompre, en cas d'urgence, en un lieu unique, connu et accessible, la totalité de la fourniture de l'alimentation électrique.</p> <p>Son absence, son inaccessibilité ou un appareil inadapté ne permet pas d'assurer cette fonction de coupure en cas de danger (risque d'électrisation, voire d'électrocution), d'incendie ou d'intervention sur l'installation électrique.</p>
<p align="center"><u>Dispositif de protection différentiel à l'origine de l'installation</u></p> <p>Ce dispositif permet de protéger les personnes contre les risques de choc électrique lors d'un défaut d'isolement sur un matériel électrique.</p> <p>Son absence ou son mauvais fonctionnement peut être la cause d'une électrisation, voire d'une électrocution.</p>
<p align="center"><u>Prise de terre et installation de mise à la terre :</u></p> <p>Ces éléments permettent, lors d'un défaut d'isolement sur un matériel électrique, de dévier à la terre le courant de défaut dangereux qui en résulte.</p> <p>L'absence de ces éléments ou leur inexistance partielle peut être la cause d'une électrisation, voire d'une électrocution.</p>
<p align="center"><u>Dispositif de protection contre les surintensités :</u></p> <p>Les disjoncteurs divisionnaires ou coupe-circuits à cartouche fusible, à l'origine de chaque circuit, permettent de protéger les conducteurs et câbles électriques contre les échauffements anormaux dus aux surcharges ou courts circuits.</p> <p>L'absence de ces dispositifs de protection ou leur calibre trop élevé peut être à l'origine d'incendies.</p>
<p align="center"><u>Liaison équipotentielle dans les locaux contenant une baignoire ou une douche :</u></p> <p>Elle permet d'éviter, lors d'un défaut, que le corps humain ne soit traversé par un courant électrique dangereux.</p> <p>Son absence privilégie, en cas de défaut, l'écoulement du courant électrique par le corps humain, ce qui peut être la cause d'une électrisation, voire d'une électrocution.</p>
<p align="center"><u>Conditions particulières les locaux contenant une baignoire ou une douche :</u></p> <p>Les règles de mise en œuvre de l'installation électrique à l'intérieur de tels locaux permettent de limiter le risque de chocs électriques, du fait de la réduction de la résistance électrique du corps humain lorsque celui-ci est mouillé ou immergé.</p> <p>Le non-respect de celles-ci peut être la cause d'une électrisation, voire d'une électrocution.</p>
<p align="center"><u>Matériels électriques présentant des risques de contact direct :</u></p> <p>Les matériels électriques dont des parties nues sous tension sont accessibles (matériels électriques anciens, fils électriques dénudés, bornes de connexion non placées dans une boîte équipée d'un couvercle, matériels électriques cassés...) présentent d'importants risques d'électrisation, voire d'électrocution.</p>
<p align="center"><u>Matériels électriques vétustes ou inadaptés à l'usage :</u></p> <p>Ces matériels électriques, lorsqu'ils sont trop anciens, n'assurent pas une protection satisfaisante contre l'accès aux parties nues sous tension ou ne possèdent plus un niveau d'isolement suffisant. Lorsqu'ils ne sont pas adaptés à l'usage normal du matériel, ils deviennent très dangereux lors de leur utilisation. Dans les deux cas, ces matériels présentent d'importants risques d'électrisation, voire d'électrocution.</p>
<p align="center"><u>Appareils d'utilisation situés dans des parties communes et alimentés depuis les parties privatives :</u></p> <p>Lorsque l'installation électrique issue de la partie privative n'est pas mise en œuvre correctement, le contact d'une personne avec la masse d'un matériel électrique en défaut ou une partie active sous tension peut être la cause d'électrisation, voire d'électrocution.</p>
<p align="center"><u>Piscine privée ou bassin de fontaine :</u></p> <p>Les règles de mise en œuvre de l'installation électrique et des équipements associés à la piscine ou au bassin de fontaine permettent de limiter le risque de chocs électriques, du fait de la réduction de la résistance électrique du corps humain lorsque celui-ci est mouillé ou immergé.</p> <p>Le non-respect de celles-ci peut être la cause d'une électrisation, voire d'une électrocution.</p>

Informations complémentaires :

<p><u>Dispositif(s) différentiel(s) à haute sensibilité protégeant tout ou partie de l'installation électrique :</u> L'objectif est d'assurer rapidement la coupure du courant de l'installation électrique ou du circuit concerné, dès l'apparition d'un courant de défaut même de faible valeur. C'est le cas notamment lors de la défaillance occasionnelle (telle que l'usure normale ou anormale des matériels, l'imprudence ou le défaut d'entretien, la rupture du conducteur de mise à la terre d'un matériel électrique....) des mesures classiques de protection contre les risques d'électrisation, voire d'électrocution.</p>
<p><u>Socles de prise de courant de type à obturateurs :</u> L'objectif est d'éviter l'introduction, en particulier par un enfant, d'un objet dans une alvéole d'un socle de prise de courant sous tension pouvant entraîner des brûlures graves et/ ou l'électrisation, voire l'électrocution.</p>
<p><u>Socles de prise de courant de type à puits (15mm minimum):</u> La présence de puits au niveau d'un socle de prise de courant évite le risque d'électrisation, voire d'électrocution, au moment de l'introduction des fiches mâles non isolées d'un cordon d'alimentation.</p>

9	IDENTIFICATION DES PARTIES DU BIEN (PIECES ET EMBLEMES) N'AYANT PU ETRE VISITEES ET JUSTIFICATION :
----------	--

Néant

DATE, SIGNATURE ET CACHET

Dates de visite et d'établissement de l'état

Visite effectuée le **16/12/2020**
 Date de fin de validité : **15/12/2023**
 Etat rédigé à **MONTIGNAC** Le **16/12/2020**
 Nom : **CLAUZEL** Prénom : **Julien**





CERTIFICAT DE COMPETENCE(S)



**Certificat de compétences
Diagnosticueur Immobilier**

N° CPDI4793 Version 001

Je soussigné, **Philippe TROYAUX**, Directeur Général d'I.Cert, atteste que :

Monsieur CLAUZEL Julien

Est certifié(e) selon le référentiel I.Cert dénommé CPE DI DR 01, dispositif de certification de personnes réalisant des diagnostics immobiliers pour les missions suivantes :

Amiante sans mention	Amiante Sans Mention* Date d'effet : 03/05/2018 - Date d'expiration : 02/05/2023
DPE individuel	Diagnostic de performance énergétique sans mention : DPE individuel Date d'effet : 06/06/2018 - Date d'expiration : 05/06/2023
Electricité	Etat de l'installation intérieure électrique Date d'effet : 28/03/2018 - Date d'expiration : 27/03/2023
Gaz	Etat de l'installation intérieure gaz Date d'effet : 27/03/2018 - Date d'expiration : 26/03/2023
Plomb	Plomb : Constat du risque d'exposition au plomb Date d'effet : 02/05/2018 - Date d'expiration : 01/05/2023
Termites	Etat relatif à la présence de termites dans le bâtiment - France métropolitaine Date d'effet : 06/06/2018 - Date d'expiration : 05/06/2023

En foi de quoi ce certificat est délivré, pour valoir et servir ce que de droit.
Edité à Saint-Grégoire, le 13/06/2018.

* Mission de repérage des matériaux et produits de la liste A et des matériaux et produits de la liste B et des dérivés synthétiques de fibre de conservation des matériaux et produits de la liste A dans les bâtiments autres que ceux relevant de la mention.

Mission de repérage des matériaux et produits de la liste A et des matériaux et produits de la liste B et des dérivés synthétiques de fibre de conservation des matériaux et produits de la liste A dans des installations de grande hauteur, dans des établissements recevant du public, dans des collèges, lycées, dans des immeubles de bureaux d'habitat plus de 100 personnes ou dans des bâtiments industriels, Mission de repérage des matériaux et produits de la liste C. Les examens sont à l'issue des travaux de repérage ou de confinement.

Arrêté du 21 novembre 2006 modifié définissant les critères de certification des compétences des personnes physiques opérateurs des travaux de repérage d'exposition au plomb, des diagnostics du risque d'exposition au plomb des personnes physiques opératrices de repérage, et des critères de certification des organismes de certification - Arrêté du 29 juillet 2016 définissant les critères de certification des compétences des personnes physiques opératrices de repérage, et des critères de certification des organismes de certification de l'énergie, et d'examen validé après travaux chez les particuliers. Edité et les critères d'accréditation des organismes de certification - Arrêté du 30 octobre 2006 modifié définissant les critères de certification des compétences des personnes physiques réalisant l'audit énergétique des bâtiments et les critères d'accréditation des organismes de certification - Arrêté du 16 octobre 2016 modifié définissant les critères de certification des compétences des personnes physiques réalisant le diagnostic de performance énergétique ou l'attribution de prime au regard de la réglementation thermique, et les critères d'accréditation des organismes de certification - Arrêté du 6 avril 2007 modifié définissant les critères de certification des compétences des personnes physiques réalisant l'audit énergétique des entreprises et les critères d'accréditation des organismes de certification - Arrêté du 11 juillet 2008 modifié définissant les critères de certification des compétences des personnes physiques réalisant l'audit énergétique des entreprises et les critères d'accréditation des organismes de certification.



Parc d'Affaires, Espace Performance – Bât K – 35760 Saint-Grégoire



CPE DI DR 11 rev13

Etat des Risques et Pollutions

En application des articles L125-5 à 7 et R125-26 du code de l'environnement.

Référence : SATGE 6016 16.12.20
Pour le compte de T2L EXPERTISE

Date de réalisation : 16 décembre 2020 (Valable 6 mois)
Selon les informations mises à disposition par arrêté préfectoral :
N° DDT/SEER/RDPF/2019-03-040 du 18 mars 2019.

REFERENCES DU BIEN

Adresse du bien

Le Grelat

24220 Castels et Bézenac

Coordonnées géographiques (WGS84)

Longitude : 1.08025

Latitude : 44.85245

Vendeur

SATGE Jacques et Yolande

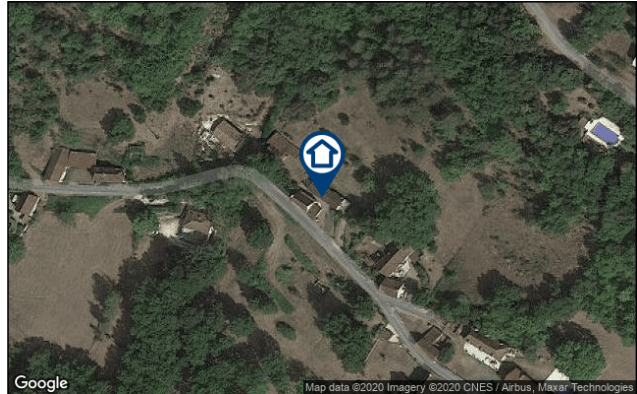

SYNTHESE

A ce jour, la commune est soumise à l'obligation d'Information Acquéreur Locataire (IAL). Une déclaration de sinistre indemnisé est nécessaire.

Votre commune				Votre immeuble		
Type	Nature du risque	Etat de la procédure	Date	Concerné	Travaux	Réf.
PPRn	Inondation	approuvé	15/04/2011	non	non	p.4
Zonage de sismicité : 1 - Très faible*				non	-	-
Zonage du potentiel radon : 1 - Faible**				non	-	-

* Zonage sismique de la France d'après l'annexe des articles R563-1 à 8 du Code de l'Environnement modifiés par les Décrets n°2010-1254 et n°2010-1255 du 22 octobre 2010 ainsi que par l'Arrêté du 22 octobre 2010 (nouvelles règles de construction parasismique - EUROCODE 8).
** Situation de l'immeuble au regard des zones à potentiel radon du territoire français définies à l'article R.1333-29 du code de la santé publique modifié par le Décret n°2018-434 du 4 juin 2018, délimitées par l'Arrêté interministériel du 27 juin 2018.

Informations complémentaires	Zone
Zonage du retrait-gonflement des argiles	Aléa Moyen (2)
Plan d'Exposition au Bruit*	Non concerné

* Information cartographique consultable en mairie et en ligne à l'adresse suivante : <https://www.geoportail.gouv.fr/donnees/plan-dexposition-au-bruit-peb>

SOMMAIRE

Synthèse.....	1
Imprimé officiel.....	3
Localisation sur cartographie des risques.....	4
Déclaration de sinistres indemnisés.....	5
Prescriptions de travaux, Documents de référence, Conclusions.....	6
Annexes.....	7

Etat des Risques et Pollutions

aléas naturels, miniers ou technologiques, sismicité, potentiel radon et pollution des sols

en application des articles L.125-5 à 7, R.125-26, R.563-4 et D.563-8-1 du Code de l'environnement et de l'article L.174-5 du nouveau Code minier

1. Cet état, relatif aux obligations, interdictions, servitudes et prescriptions définies vis-à-vis des risques naturels, miniers ou technologiques concernant l'immeuble, est établi sur la base des informations mises à disposition par arrêté préfectoral

n° **DDT/SEER/RDPF/2019-03-040** du **18/03/2019**

Situation du bien immobilier (bâti ou non bâti)

Document réalisé le : 16/12/2020

2. Adresse

Le Grelat

24220 Castels et Bézenac

3. Situation de l'immeuble au regard de plans de prévention des risques naturels [PPRn]

L'immeuble est situé dans le périmètre d'un PPRn

prescrit

oui non

L'immeuble est situé dans le périmètre d'un PPRn

appliqué par anticipation

oui non

L'immeuble est situé dans le périmètre d'un PPRn

approuvé

oui non

Les risques naturels pris en compte sont liés à :

(les risques grisés ne font pas l'objet d'une procédure PPR sur la commune)

Inondation Crue torrentielle Remontée de nappe Submersion marine Avalanche
Mouvement de terrain Mvt terrain-Sécheresse Séisme Cyclone Eruption volcanique
Feu de forêt autre

L'immeuble est concerné par des prescriptions de travaux dans le règlement du ou des PPRn

oui non

si oui, les travaux prescrits par le règlement du PPR naturel ont été réalisés

oui non

4. Situation de l'immeuble au regard de plans de prévention des risques miniers [PPRm]

L'immeuble est situé dans le périmètre d'un PPRm

prescrit

oui non

L'immeuble est situé dans le périmètre d'un PPRm

appliqué par anticipation

oui non

L'immeuble est situé dans le périmètre d'un PPRm

approuvé

oui non

Les risques miniers pris en compte sont liés à :

(les risques grisés ne font pas l'objet d'une procédure PPR sur la commune)

Risque miniers Affaissement Effondrement Tassement Emission de gaz
Pollution des sols Pollution des eaux autre

L'immeuble est concerné par des prescriptions de travaux dans le règlement du ou des PPRm

oui non

si oui, les travaux prescrits par le règlement du PPR miniers ont été réalisés

oui non

5. Situation de l'immeuble au regard de plans de prévention des risques technologiques [PPRt]

L'immeuble est situé dans le périmètre d'un PPRt

approuvé

oui non

L'immeuble est situé dans le périmètre d'un PPRt

prescrit

oui non

Les risques technologiques pris en compte sont liés à :

(les risques grisés ne font pas l'objet d'une procédure PPR sur la commune)

Risque Industriel Effet thermique Effet de surpression Effet toxique Projection

L'immeuble est situé en secteur d'expropriation ou de délaissement

oui non

L'immeuble est situé en zone de prescription

oui non

Si la transaction concerne un logement, les travaux prescrits ont été réalisés

oui non

Si la transaction ne concerne pas un logement, l'information sur le type de risques auxquels l'immeuble est exposé ainsi que leur gravité, probabilité et cinétique, est jointe à l'acte de vente ou au contrat de location

oui non

6. Situation de l'immeuble au regard du zonage réglementaire pour la prise en compte de la sismicité

en application des articles R.563-4 et D.563-8-1 du code de l'environnement modifiés par l'Arrêté et les Décrets n°2010-1254 / 2010-1255 du 22 octobre 2010.

L'immeuble est situé dans une commune de sismicité :

Forte Moyenne Modérée Faible Très faible
zone 5 zone 4 zone 3 zone 2 zone 1

7. Situation de l'immeuble au regard du zonage réglementaire pour la prise en compte du potentiel radon

en application des articles R125-23 du code de l'environnement et R1333-29 du code de la santé publique, modifiés par le Décret n°2018-434 du 4 juin 2018

L'immeuble se situe dans une Zone à Potentiel Radon :

Significatif Faible avec facteur de transfert Faible
zone 3 zone 2 zone 1

8. Information relative aux sinistres indemnisés par l'assurance suite à une catastrophe naturelle

L'information est mentionnée dans l'acte authentique constatant la réalisation de la vente

oui non

9. Situation de l'immeuble au regard de la pollution des sols

L'immeuble est situé dans un Secteur d'Information sur les Sols (SIS)

oui non

Aucun SIS ne concerne cette commune à ce jour

Parties concernées

Vendeur SATGE Jacques et Yolande à _____ le _____
Acquéreur _____ à _____ le _____

Attention ! S'ils n'impliquent pas d'obligation ou d'interdiction réglementaire particulière, les aléas connus ou prévisibles qui peuvent être signalés dans les divers documents d'information préventive et concerner le bien immobilier, ne sont pas mentionnés par cet état.

Inondation

PPRn Inondation, approuvé le 15/04/2011

Non concerné*

* L'immeuble n'est pas situé dans le périmètre d'une zone à risques

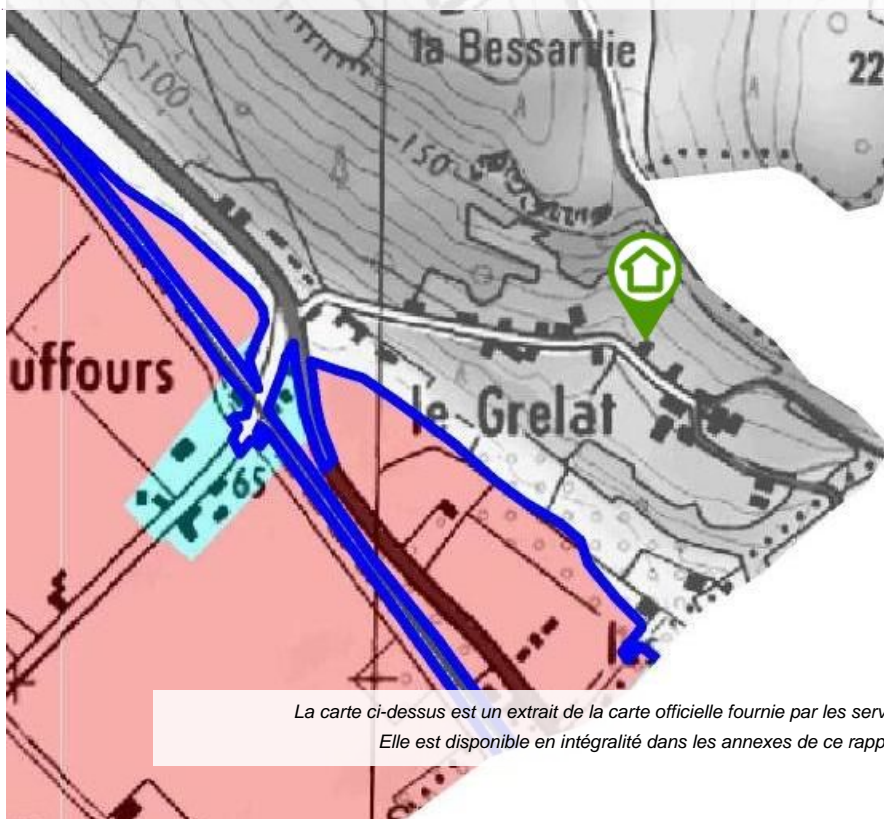

La carte ci-dessus est un extrait de la carte officielle fournie par les services de l'Etat.
Elle est disponible en intégralité dans les annexes de ce rapport.

Déclaration de sinistres indemnisés

en application des articles L 125-5 et R125-26 du Code de l'environnement

Si, à votre connaissance, l'immeuble a fait l'objet d'une indemnisation suite à des dommages consécutifs à des événements ayant eu pour conséquence la publication d'un arrêté de catastrophe naturelle, cochez ci-dessous la case correspondante dans la colonne "Indemnisé".

Arrêtés CATNAT sur la commune

Risque	Début	Fin	JO	Indemnisé
Ancienne commune de Castels				
Par une crue (débordement de cours d'eau) - Par ruissellement et coulée de boue	25/05/2008	25/05/2008	13/08/2008	<input type="checkbox"/>
Sécheresse et réhydratation - Tassements différentiels	01/07/2005	30/09/2005	22/05/2008	<input type="checkbox"/>
Par une crue (débordement de cours d'eau) - Par ruissellement et coulée de boue	04/06/2003	04/06/2003	19/10/2003	<input type="checkbox"/>
Par une crue (débordement de cours d'eau) - Par ruissellement et coulée de boue	25/12/1999	29/12/1999	30/12/1999	<input type="checkbox"/>
Mouvement de terrain				
Tempête (vent)	06/11/1982	10/11/1982	19/11/1982	<input type="checkbox"/>
Ancienne commune de Bézenac				
Par une crue (débordement de cours d'eau) - Par ruissellement et coulée de boue	25/12/1999	29/12/1999	30/12/1999	<input type="checkbox"/>
Mouvement de terrain				
Par une crue (débordement de cours d'eau) - Par ruissellement et coulée de boue	30/12/1993	15/01/1994	10/02/1994	<input type="checkbox"/>
Par une crue (débordement de cours d'eau) - Par ruissellement et coulée de boue	14/05/1988	15/05/1988	23/10/1988	<input type="checkbox"/>
Tempête (vent)	06/11/1982	10/11/1982	19/11/1982	<input type="checkbox"/>

Pour en savoir plus, chacun peut consulter en préfecture ou en mairie, le dossier départemental sur les risques majeurs, le document d'information communal sur les risques majeurs et, sur internet, le portail dédié à la prévention des risques majeurs : www.prim.net

Préfecture : Périgueux - Dordogne
Commune : Castels et Bézenac

Adresse de l'immeuble :
Le Grelat
24220 Castels et Bézenac
France

Etabli le : _____

Vendeur : _____

SATGE Jacques et Yolande

Acquéreur : _____

Prescriptions de travaux

Aucune

Documents de référence

Aucun

Conclusions

L'Etat des Risques délivré par T2L EXPERTISE en date du 16/12/2020 fait apparaître que la commune dans laquelle se trouve le bien fait l'objet d'un arrêté préfectoral n°DDT/SEER/RDPF/2019-03-040 en date du 18/03/2019 en matière d'obligation d'Information Acquéreur Locataire sur les Risques Naturels, Miniers et Technologiques.

Selon les informations mises à disposition dans le Dossier Communal d'Information, le BIEN n'est concerné par aucun risque réglementé.

Le BIEN est également concerné par :

- L'aléa retrait-gonflement des argiles (aléa Moyen)
-

Sommaire des annexes

> Arrêté Préfectoral n° DDT/SEER/RDPF/2019-03-040 du 18 mars 2019

> Cartographies :

- Cartographie réglementaire du PPRn Inondation, approuvé le 15/04/2011
- Cartographie réglementaire de la sismicité

A titre indicatif, ces pièces sont jointes au présent rapport.



PREFET DE LA DORDOGNE

Direction départementale des territoires
Service : Eau, environnement et risques
Cité administrative
24016 – Périgueux cedex
Tél. : 05 53 45 56 62
Télécopie : 05 53 45 56 50

Arrêté n° DDT/SEER/RDPF/2019-03-40
relatif à l'information des acquéreurs et des locataires
sur l'état des risques naturels et technologiques majeurs de biens immobiliers
situés sur la commune de CASTELS ET BEZENAC

Le Préfet de la Dordogne,
Chevalier de la Légion d'Honneur
Chevalier de l'Ordre National du Mérite

Vu la loi n° 2003-699 du 30 juillet 2003 relative à la prévention des risques technologiques et naturels majeurs et à la réparation des dommages ;
Vu le code de l'environnement, notamment les articles L 125-5 à L 125-7 et R 125-23 à R125-27 ;
Vu le code général des collectivités territoriales ;
Vu les décrets n° 2010-1254 et 2010-1255 du 22 octobre 2010 relatifs à la prévention du risque sismique et aux nouvelles zones de sismicité ;
Vu le décret n° 2015-1353 du 26 octobre 2015 relatif aux secteurs d'information sur les sols prévus par l'article L 125-6 du code de l'environnement et portant diverses dispositions sur la pollution des sols et les risques miniers ;
Vu l'arrêté interministériel du 27 juin 2018 portant délimitation des zones à potentiel radon du territoire français ;
Vu l'arrêté préfectoral n°060154 du 07 février 2006 modifié relatif à la liste des communes où s'applique l'article L 125-5 du code de l'environnement ;
Considérant la création de la commune nouvelle de CASTELS ET BEZENAC au 1^{er} janvier 2017 ;
Sur proposition du secrétaire général de la préfecture de la Dordogne ;

ARRETE

Article 1^{er} : Les arrêtés préfectoraux n° 110556 et n° 110568 du 25/05/2011, concernant respectivement les anciennes communes de BEZENAC et CASTELS, sont abrogés et remplacés par le présent arrêté.

Article 2 : Les éléments nécessaires à l'élaboration de l'état des risques pour l'information des acquéreurs et des locataires de biens immobiliers situés sur la commune de CASTELS ET BEZENAC sont consignés dans le dossier communal d'information annexé au présent arrêté.

Ce dossier comprend :

- la mention des risques naturels et technologiques pris en compte,
- la cartographie des zones exposées et/ou réglementées,
- les cartographies du risque sismique et des zones à potentiel radon sont annexées à l'arrêté préfectoral général modifiant l'arrêté préfectoral n° 060154 susvisé,
- la cartographie des secteurs d'information sur les sols est accessible sur le site national www.georisques.gouv.fr dans l'espace « *Pollution des sols et anciens sites industriels* »,
- l'intitulé des documents auxquels le vendeur ou le bailleur peut se référer.

Ce dossier et les documents de référence sont librement consultables en mairie, préfecture, et sous-préfecture.

Le dossier d'information est aussi accessible sur le site internet de la préfecture www.dordogne.gouv.fr

Article 3 : Ces informations sont mises à jour au regard des conditions mentionnées à l'article L 125-5 du code de l'environnement et à l'article 3 du décret n° 2005-134 du 15 février 2005.

Article 4 : Les arrêtés de catastrophes naturelles sont consultables sur le site national www.georisques.gouv.fr à la rubrique « *descriptif des risques* » ainsi qu'à la préfecture, sous-préfecture et mairie concernée.

Article 5 : Le présent arrêté et le dossier communal d'information sont adressés à la chambre départementale des notaires.

Le présent arrêté sera affiché en mairie et publié au recueil des actes administratifs des services de l'Etat en Dordogne.

Article 6 : Le secrétaire général de la préfecture, Mme et MM. les sous-préfets d'arrondissement, Mmes et MM. les chefs de service régional ou départemental et Mme ou M. le maire de la commune sont chargés, chacun en ce qui les concerne, de l'application du présent arrêté.

Périgueux, le 18 MARS 2019

Le Préfet
Pour le Préfet et par délégation,
le Secrétaire Général
Laurent SIMPLICIEN



Liberté • Égalité • Fraternité
RÉPUBLIQUE FRANÇAISE

Les Services de l'Etat en Dordogne
Direction départementale des territoires

VALLEE DE LA DORDOGNE

Rivière Dordogne

EXTRAIT CARTOGRAPHIQUE

Du plan de Prévention du Risque inondation

(Approuvé par arrêté préfectoral du 15 avril 2011)

COMMUNE DE CASTELS

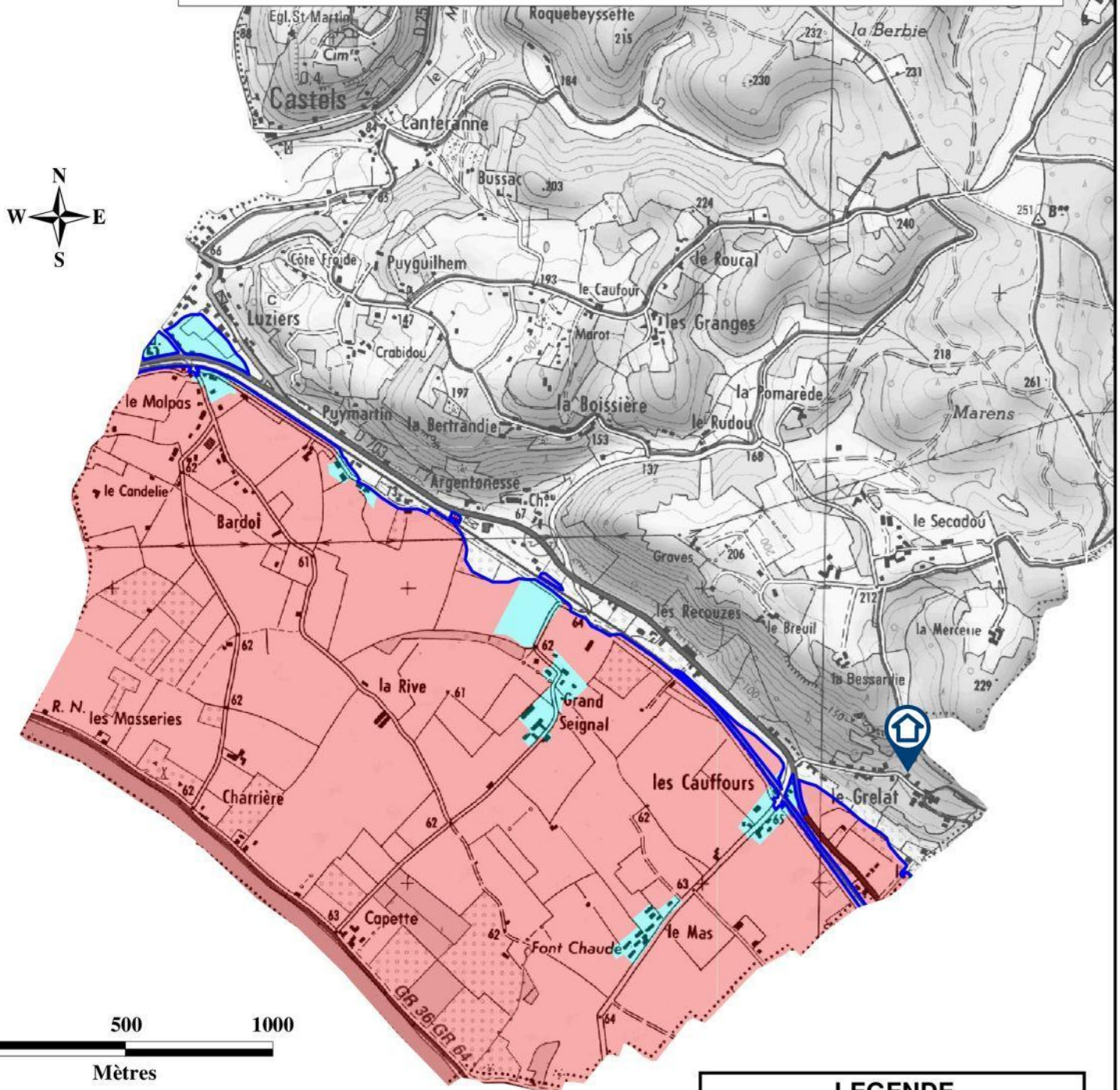

LEGENDE	
	Zone rouge
	Zone bleue
	Limite de la zone inondable de la crue de référence

Attention, il s'agit d'une cartographie informative. Pour tout renseignement plus précis, consulter le PPR disponible en mairie, préfecture et sous préfecture.

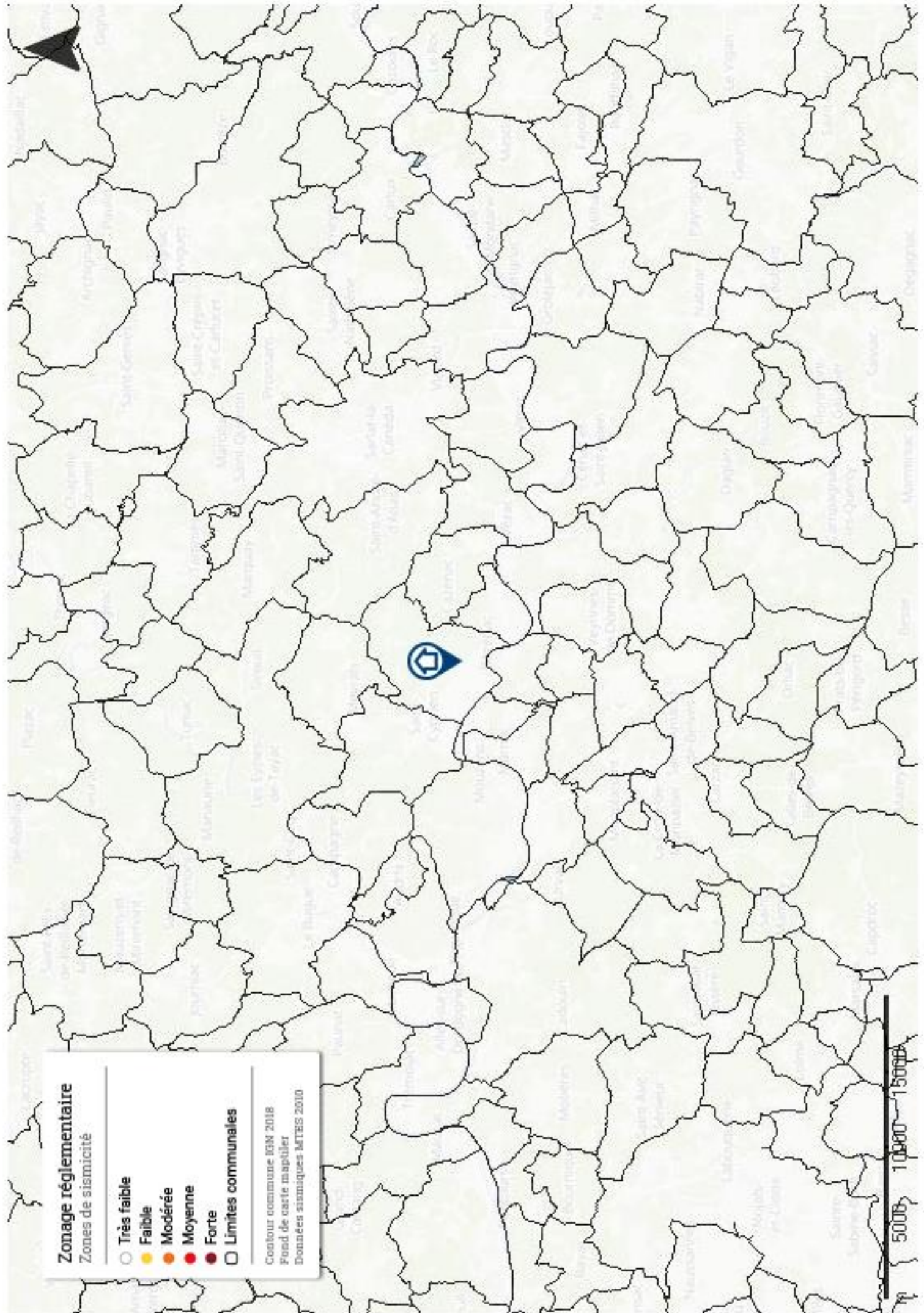

Zonage réglementaire
Zones de sismicité

- Très faible
- Faible
- Modérée
- Moyenne
- Forte
- Limites communales

Contour commune IGN 2018
Fond de carte mapitiler
Données sismiques MTEIS 2010