

DOSSIER DE DIAGNOSTICS TECHNIQUES

En application de l'article 18 de l'ordonnance n°2005-655 du 8 juin 2005

Réf dossier n° SR08111704



Type de bien : **Maison individuelle**

Adresse du bien :

**Lieu Dit La Porte
Maison 3
24510 LIMEUIL**

Donneur d'ordre

Monsieur POUCHAT Philippe
Lieu Dit La Porte

24510 LIMEUIL

Propriétaire

Monsieur POUCHAT Philippe
Lieu Dit La Porte

24510 LIMEUIL

Date de mission

08/11/2017

Opérateur

M. RAMECOURT

EXPERT HABITAT

Sommaire

RAPPORT DE SYNTHÈSE	3
CONSTAT DE RISQUE D'EXPOSITION AU PLOMB (CREP)	4
DÉSIGNATION DE L'IMMEUBLE	4
DÉSIGNATION DU DONNEUR D'ORDRE	4
DESIGNATION DE L'OPERATEUR DE DIAGNOSTIC	4
METHODES D'INVESTIGATION.....	5
APPRECIATION SUR L'ETAT GENERAL DU BIEN OBJET DE LA MISSION	6
RELEVÉ DES MESURES.....	8
SYNTHÈSE DU RELEVÉ DES MESURES	10
ANNEXE 1 - CROQUIS DE SITUATION	11
RAPPORT DE REPERAGE DES MATERIAUX ET PRODUITS CONTENANT DE L'AMIANTE	12
FICHE DE REPÉRAGE	12
DESIGNATION DE L'IMMEUBLE	13
DESIGNATION DE L'OPERATEUR DE DIAGNOSTIC	13
CONDITIONS D'EXECUTION DE LA MISSION	14
PROCEDURES DE PRELEVEMENT	15
FICHE DE REPERAGE	16
GRILLE(S) D'EVALUATION.....	20
ANNEXE 1 - PLANCHE DE REPERAGE USUEL.....	21
ANNEXE 2 - FICHE D'IDENTIFICATION ET DE COTATION.....	23
ETAT DU BATIMENT RELATIF A LA PRESENCE DE TERMITES	24
DESIGNATION DE L'IMMEUBLE	24
DESIGNATION DU DONNEUR D'ORDRE	24
DESIGNATION DE L'OPERATEUR DE DIAGNOSTIC	24
IDENTIFICATION DES BATIMENTS ET DES PARTIES DE BATIMENTS VISITES ET DES ELEMENTS INFESTES OU AYANT ETE INFESTES PAR LES TERMITES ET CEUX QUI NE LE SONT PAS	25
IDENTIFICATION DES BATIMENTS ET PARTIES DU BATIMENT (PIECES ET VOLUMES) N'AYANT PU ETRE VISITES ET JUSTIFICATION	26
IDENTIFICATION DES OUVRAGES, PARTIES D'OUVRAGES ET ELEMENTS QUI N'ONT PAS ETE EXAMINES ET JUSTIFICATION	26
MOYENS D'INVESTIGATION UTILISES.....	26
CONSTATATIONS DIVERSES.....	27
DIAGNOSTIC DE PERFORMANCE ENERGETIQUE	28
ETAT DE L'INSTALLATION INTERIEURE D'ELECTRICITE	33
DESIGNATION ET DESCRIPTION DU LOCAL D'HABITATION ET DE SES DEPENDANCES	33
IDENTIFICATION DU DONNEUR D'ORDRE	33
IDENTIFICATION DE L'OPERATEUR.....	33
CONCLUSION RELATIVE A L'EVALUATION DES RISQUES POUVANT PORTER ATTEINTE A LA SECURITE DES PERSONNES.....	34
INFORMATIONS COMPLEMENTAIRES.....	34
EXPLICITATIONS DETAILLEES RELATIVES AUX RISQUES ENCOURUS.....	38
ANOMALIES IDENTIFIEES	38
ANNEXES	42
ATTESTATION(S) DE CERTIFICATION	42
ATTESTATION SUR L'HONNEUR	43
ATTESTATION D'ASSURANCE	44

EXPERT HABITAT

RAPPORT DE SYNTHESE

Les présentes conclusions sont indiquées à titre d'information. Seuls les rapports réglementaires complets annexes comprises pourront être annexés à l'acte authentique.

Date d'intervention : **08/11/2017**

Opérateur : **M. RAMECOURT**

Localisation de l'immeuble		Propriétaire
Type : Maison individuelle Adresse : Lieu Dit La Porte Maison 3 Code postal : 24510 Ville : LIMEUIL	Etage : na N° lot(s) : na Lots divers : na Section cadastrale : na N° parcelle(s) : na N° Cave : na	Civilité : Monsieur Nom : POUCHAT Philippe Adresse : Lieu Dit La Porte Code postal : 24510 Ville : LIMEUIL

* na=non affecté

CONSTAT DE PRESENCE D'AMIANTE

(Article R. 1334-24 du Code de la Santé Publique; Décret n° 2011-629 du 3 juin 2011 ; norme NF X 46-020)

Conclusion :

Il a été repéré des matériaux et produits contenant de l'amiante.

CONSTAT DE RISQUE D'EXPOSITION AU PLOMB

(Article L. 1334-5 à L. 1334-10 et R. 1334-10 à R. 1334-12 du Code de la Santé Publique ; norme NF X 46-030)

Conclusion :

Le constat de risque d'exposition au plomb n'a pas révélé la présence de revêtement contenant du plomb.

ETAT DU BATIMENT RELATIF A LA PRESENCE DE TERMITES

(Selon l'arrêté du 7 mars 2012 - Norme NF P 03-201)

Conclusion :

Absence d'indice de présence de termites.

DIAGNOSTIC DE PERFORMANCE ENERGETIQUE

Etiquette : NEANT (voir recommandations)

RISQUES NATURELS, MINIERS ET TECHNOLOGIQUES

Risque(s) naturel(s), minier(s) et technologique(s) pris en compte :

Se référer au rapport joint

ETAT DE L'INSTALLATION INTERIEURE D'ELECTRICITE

(Fascicule de documentation NF C 16-600)

Absence d'anomalie.

Le présent document ne constitue qu'une note de synthèse provisoire. Elle ne pourra en aucun cas se substituer aux rapports réglementaires complets annexes comprises et ne peut être produite qu'à titre indicatif. Elle ne pourra être valablement annexée à l'acte authentique de vente du bien concerné.

Signature opérateur :



CONSTAT DE RISQUE D'EXPOSITION AU PLOMB (CREP) AVANT VENTE

Article L. 1334-5 à L. 1334-10 et R. 1334-10 à R. 1334-12 du Code de la Santé Publique; CREP réalisé en application de l'article L. 1334-6 du même code; arrêté du 19 août 2011 relatif au constat de risque d'exposition au plomb, norme NF X 46-030.

Réf dossier n° SR08111704

A – Désignation de l'immeuble

LOCALISATION DE L'IMMEUBLE	PROPRIETAIRE	OCCUPATION
Adresse : Lieu Dit La Porte Maison 3 Code postal : 24510 Ville : LIMEUIL Type de bien : Maison individuelle Année de construction : Antérieure à 1949	Qualité : Monsieur Nom : POUCHAT Philippe Adresse : Lieu Dit La Porte Code postal : 24510 Ville : LIMEUIL	L'occupant est: Présence d'enfants : NON

B – Désignation du donneur d'ordre

IDENTITE DU DONNEUR D'ORDRE	MISSION
Qualité : Monsieur Nom : POUCHAT Philippe Adresse : Lieu Dit La Porte Code postal : 24510 Ville : LIMEUIL	Date de mission : 08/11/2017 Date d'émission du rapport : 08/11/2017 Documents remis : Aucun document technique fourni Accompagnateur : Monsieur POUCHAT Philippe

C – Désignation de l'opérateur de diagnostic

IDENTITE DE L'OPERATEUR DE DIAGNOSTIC	
Raison sociale et nom de l'entreprise : EXPERT HABITAT Nom : M. RAMECOURT Adresse : 43 Rue Neuve D'Argenson Code postal : 24100 Ville : BERGERAC N° de siret : 790 997 365 00016 Signature : 	Certificat de compétence délivrée par : ABCDIA Adresse : 4 route de la Noue 91190 GIF SUR YVETTE Le : 14/06/2013 N° certification : 12-247 Cie d'assurance : DIAGNOS N° de police d'assurance : Date de validité : 10/10/2014 Référence réglementaire spécifique utilisée : Norme NF X 46-030

APPAREIL A FLUORESCENCE X UTILISÉ

Modèle :	N° de série de l'appareil :
Date de chargement de la source :	Nature du radionucléide :
Activité à cette date :	

Conclusion :

Le constat de risque d'exposition au plomb n'a pas révélé la présence de revêtement contenant du plomb.

49 unités de diagnostic	100,00% non classées	0,00% de classe 0	0,00% de classe 1	0,00% de classe 2	0,00% de classe 3
-------------------------	----------------------	-------------------	-------------------	-------------------	-------------------

Nombre total de pages du rapport : 8

SOMMAIRE

DÉSIGNATION DE L'IMMEUBLE	4
DÉSIGNATION DU DONNEUR D'ORDRE	4
DESIGNATION DE L'OPERATEUR DE DIAGNOSTIC	4
METHODES D'INVESTIGATION.....	5
APPRECIATION SUR L'ETAT GENERAL DU BIEN OBJET DE LA MISSION	6
RELEVÉ DES MESURES.....	8
SYNTHÈSE DU RELEVÉ DES MESURES	10
ANNEXE 1 - CROQUIS DE SITUATION	11

D – METHODES D'INVESTIGATION

Le constat de risque d'exposition au plomb (CREP), défini à l'Article L.1334-5 du code de la santé publique, consiste à mesurer la concentration en plomb de tous les revêtements du bien concerné, afin d'identifier ceux contenant du plomb, qu'ils soient dégradés ou non, à décrire leur état de conservation et à repérer, le cas échéant, les situations de dégradation du bâti permettant d'identifier les situations d'insalubrité.

Le présent constat est réalisé en application de l'article L. 1334-6, et porte uniquement sur les revêtements privatifs du logement, y compris les revêtements extérieurs au logement (volet, portail, grille, ...).

Lorsque le CREP est réalisé en application de l'Article L.1334-8, seuls les revêtements des parties communes sont concernés (y compris par exemple, la partie extérieure des portes palières).

Les mesures effectuées sur les unités de diagnostics sont réalisées à l'aide d'un analyseur portable permettant de détecter le plomb éventuellement présent dans les différents revêtements. Conformément à la réglementation en vigueur, l'utilisateur de cet appareil a obtenu une autorisation de détention régulière délivrée par la DGSNR (Direction Générale de la Sécurité Nucléaire et de la Radioprotection). Le présent constat ne comprend pas la mise en oeuvre de méthodes destructives, ni la dépose d'éléments de la construction ou d'habillage ou le déplacement de mobilier. Un prélèvement du revêtement pour analyse chimique est effectué lorsque la mesure est impossible (éléments difficiles d'accès pour l'appareil, surfaces insuffisamment planes ou forte rugosité) ou non concluante au regard de la précision de l'appareil ou éventuellement lorsque dans un même local, au moins une mesure est supérieure au seuil de 1 milligramme par centimètre carré (1mg/cm²), mais aucune mesure n'est supérieure à 2mg/cm².

Ce Constat de Risque d'Exposition au Plomb a été rédigé par l'opérateur conformément à la norme NF X 46-030 «*Diagnostic plomb — Protocole de réalisation du constat de risque d'exposition au plomb*».

Analyseur utilisé

APPAREIL A FLUORESCENCE X			
Nom du fabricant de l'appareil			
Autorisation ASN (DGSNR)	N° :	Date d'autorisation : 01/03/2016	
	Date de fin de validité de l'autorisation : 28/02/2021		
Nom du titulaire de l'autorisation ASN (DGSNR)	Ramecourt Sébastien		
Nom de la Personne Compétente en Radioprotection (PCR)	Ramecourt Sébastien		
Fabricant de l'étalon		n° NIST de l'étalon	
Concentration	mg/cm2	Incertitude	mg/cm2
Vérification de la justesse de l'appareil en début du CREP	Date : 08/11/2017	n° de la mesure	0
		concentration	1 mg/cm2
Vérification de la justesse de l'appareil en fin du CREP	Date : 08/11/2017	n° de la mesure	0
		concentration	1 mg/cm2
Vérification de la justesse de l'appareil si une remise sous tension a lieu	Date : Sans objet	n° de la mesure	
		concentration	mg/cm2

Laboratoire d'analyse éventuel

Nom du laboratoire d'analyse	Laboratoire Protec
Nom du contact	Sans objet
Coordonnées	10 Rue de la Prairie 91140 VILLEBON SUR YVETTE
Référence du rapport d'essai	Sans objet
Date d'envoi des prélèvements	Sans objet
Date de réception des résultats	Sans objet

E – Appréciation sur l'état général du bien objet de la mission

RISQUES DE SATURNISME INFANTILE	
Au moins un local parmi les locaux objets du constat présente au moins 50 % d'unités de diagnostic de classe 3	NON
L'ensemble des locaux objets du présent constat présente au moins 20 % d'unités de diagnostic de classe 3	NON
SITUATIONS DE DEGRADATION DU BATI	
Plancher ou plafond menaçant de s'effondrer ou en tout ou partie effondré	NON
Traces importantes de coulure ou de ruissellement d'eau sur plusieurs unités de diagnostic d'un même local	NON
Plusieurs unités de diagnostic d'un même local recouvertes de moisissures ou de tâches d'humidité	NON

SCHEMA TYPE DE LA PIECE

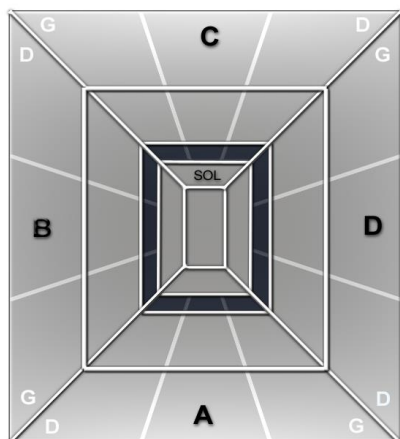

Mur A : Mur d'accès au local
Mur B : Mur gauche
Mur C : Mur du fond
Mur D : Mur droit

Abréviations : G=gauche, D=droite, H=Haut, B=bas, Int=intérieur, Ext=extérieur Fen=fenêtre M=milieu

La zone plafond est indiquée en clair sur le de situation.

Abréviations :

Cla : classement
NV : Non visible
ND : Non dégradé
EU : Etat d'usage
DE : Dégradé
int=intérieur ext=extérieur D=droit G=gauche Fen=fenêtre M=milieu P=porte

1 Fenêtre1 : fenêtre la plus à gauche sur le pan de mur mentionné.
1 Fenêtre2 : 2^e mesure sur la fenêtre la plus à gauche
1 Porte1 : idem

non visible : si le revêtement contenant du plomb (peinture par exemple) est manifestement situé en dessous d'un revêtement sans plomb (papier peint par exemple), la description de l'état de conservation de cette peinture peut ne pas être possible

état d'usage : c'est-à-dire présence de dégradations d'usage couramment rencontrées dans un bien régulièrement entretenu (usure par friction, traces de chocs, microfissures ...) : ces dégradations ne génèrent pas spontanément des poussières ou des écailles

dégradé : c'est-à-dire présence de dégradations caractéristiques d'un défaut d'entretien ou de désordres liés au bâti, qui génèrent spontanément des poussières ou des écailles (pulvéulence, écaillage, cloquage, fissures, faïençage, traces de grattage, lézardes).

F – Relevé des mesures

N° Mes	Zone	Unité de diagnostic	Substrat	Revêt. apparent	Localisa mesure	Rés	Mesure mg/cm²	Nature dégradat°	Classe	observat°
Calibrage début										
0						POS	1			

N° Mes	Zone	Unité de diagnostic	Substrat	Revêt. apparent	Localisa mesure	Rés	Mesure mg/cm²	Nature dégradat°	Classe	observat°
RDC SEJOUR / CUISINE										
x		Mur A								pierre
x		Mur C								pierre
x		Mur D								pierre
x		Mur B								enduit
x		Plafond								plâtre
x		Porte								bois
x		Huisserie								bois
x		Fenêtre								bois
Nombre total d'UD			8	Nbre d'unités de classe 3		0	Pourcentage de classe 3		0%	

N° Mes	Zone	Unité de diagnostic	Substrat	Revêt. apparent	Localisa mesure	Rés	Mesure mg/cm²	Nature dégradat°	Classe	observat°
RDC DEGAGEMENT										
x		Mur A								> 1948
x		Mur B								> 1948
x		Mur C								> 1948
x		Mur D								> 1948
x		Plafond								> 1948
x		Porte								bois
x		Huisserie								bois
Nombre total d'UD			7	Nbre d'unités de classe 3		0	Pourcentage de classe 3		0%	

N° Mes	Zone	Unité de diagnostic	Substrat	Revêt. apparent	Localisa mesure	Rés	Mesure mg/cm²	Nature dégradat°	Classe	observat°
RDC SALLE D'EAU										
x		Mur A								> 1948
x		Mur B								> 1948
x		Mur C								> 1948
x		Mur D								> 1948
x		Plafond								> 1948
x		Porte								bois
x		Huisserie								bois
x		Fenêtre								bois
Nombre total d'UD			8	Nbre d'unités de classe 3		0	Pourcentage de classe 3		0%	

N° Mes	Zone	Unité de diagnostic	Substrat	Revêt. apparent	Localisa mesure	Rés	Mesure mg/cm²	Nature dégradat°	Classe	observat°
RDC CHAMBRE 1										
x		Mur A								> 1948
x		Mur B								> 1948
x		Mur C								> 1948
x		Mur D								> 1948
x		Plafond								> 1948
x		Porte								bois
x		Huisserie								bois
x		Fenêtre								bois
Nombre total d'UD			8	Nbre d'unités de classe 3		0	Pourcentage de classe 3		0%	

N° Mes	Zone	Unité de diagnostic	Substrat	Revêt. apparent	Localisa mesure	Rés	Mesure mg/cm²	Nature dégradat°	Classe	observat°
RDC CHAMBRE 2										
x		Mur A								> 1948
x		Mur B								> 1948
x		Mur C								> 1948
x		Mur D								> 1948
x		Plafond								> 1948
x		Porte								bois
x		Huisserie								bois
x		Fenêtre								bois

Dossier n°: SR08111704

8/44

EXPERT HABITAT

Nombre total d'UD	8	Nbre d'unités de classe 3	0	Pourcentage de classe 3	0%
-------------------	---	---------------------------	---	-------------------------	----

N° Mes	Zone	Unité de diagnostic	Substrat	Revêt. apparent	Localisa mesure	Rés	Mesure mg/cm²	Nature dégradat°	Classe	observat°
RDC GARAGE										
x		Porte								bois
x		Mur A								brut
x		Mur B								brut
x		Mur C								brut
x		Mur D								brut
x		Plafond								brut
Nombre total d'UD		6	Nbre d'unités de classe 3		0	Pourcentage de classe 3		0%		

N° Mes	Zone	Unité de diagnostic	Substrat	Revêt. apparent	Localisa mesure	Rés	Mesure mg/cm²	Nature dégradat°	Classe	observat°
RDC APPENTIS										
x		Mur B								brut
x		Mur C								brut
x		Mur D								brut
x		Plafond								brut
Nombre total d'UD		4	Nbre d'unités de classe 3		0	Pourcentage de classe 3		0%		

N° Mes	Zone	Unité de diagnostic	Substrat	Revêt. apparent	Localisa mesure	Rés	Mesure mg/cm²	Nature dégradat°	Classe	observat°
Calibrage fin										
0						POS	1			

Les n° de mesures commençant par la lettre P correspondent à des prélèvements.
Leur concentration est exprimée en mg/g, le seuil positif est de 1.5 mg/g

RESPONSABILITE DU PROPRIETAIRE SUR LA PRESENCE EVENTUELLE DE PLOMB DANS LES PARTIES COMMUNES

En sus du présent rapport, afin que le propriétaire vendeur soit exonéré de la garantie de vices cachés que pourrait constituer la présence de revêtements contenant du plomb à une concentration > 1mg/cm² dans les parties communes, il doit impérativement fournir à l'acquéreur un « Constat des Risques d'Exposition au Plomb » (CREP) portant sur les parties communes. Lorsque le bien ne fait pas partie d'un ensemble immobilier comprenant des parties communes, il n'y a pas lieu de prendre en compte cette remarque.

Durée de validité

Si le présent constat révèle la présence de revêtements contenant du plomb avec une concentration supérieur à 1mg/cm², il doit avoir été établi depuis moins d'un an à la date de toute promesse unilatérale de vente ou d'achat ou de contrat réalisant ou constatant la vente d'un immeuble et moins de six ans à la date de signature de tout nouveau contrat de location. Passé ce délai, le constat devra être actualisé.

Le présent rapport ne peut être reproduit qu'intégralement et avec l'autorisation écrite préalable de son auteur.

Tous les locaux ont été visités :

OUI NON

Liste des locaux visités : Séjour / Cuisine, Dégagement, Salle d'eau, Chambre 1, Chambre 2, Extérieur, Garage, Appentis, Combles

Locaux et parties de l'immeuble bâti non visités

Local ou partie de l'immeuble bâti	Motif
Néant	Néant

G – SYNTHÈSE DU RELEVÉ DES MESURES

Nombre total d'unités de diagnostic : 49

Pourcentage respectif des unités de diagnostic de classe 0, 1, 2 et 3 par rapport au nombre total d'unités de diagnostic :

Concentration en plomb	Type de dégradation	Classement	% des unités de diagnostic
< 1mg/cm ² (ou < 1,5 mg/g)		0	0%
≥ 1mg/cm ² (ou ≥ 1,5 mg/g)	Non dégradé (ND) ou non visible (NV)	1	0%
	Etat d'usage (EU)	2	0%
	Dégradé (DE)	3	0%

Classement des unités de diagnostic

Les mesures de concentration en plomb sont regroupées dans le tableau de synthèse suivant :

	Total	Non mesurées	Classe 0	Classe 1	Classe 2	Classe 3
Nombre d'unités de diagnostic	49	49	0	0	0	0
%	100,00 %	100,00 %	0,00 %	0,00 %	0,00 %	0,00 %

DATE DU RAPPORT : 08/11/2017

OPERATEUR : M. RAMECOURT

CACHET

expert habitat
 Diagnostiqueur Immobilier
 43, rue Neuve d'Argenson
 24100 BERGERAC
 Tél : 05.53.24.17.20
 Siret : 790 997 365 00016

SIGNATURE



Le présent rapport est établi par une personne dont les compétences sont certifiées par ABCIDIA (4 route de la Noue 91190 GIF SUR YVETTE).

ANNEXE 1 - CROQUIS DE SITUATION

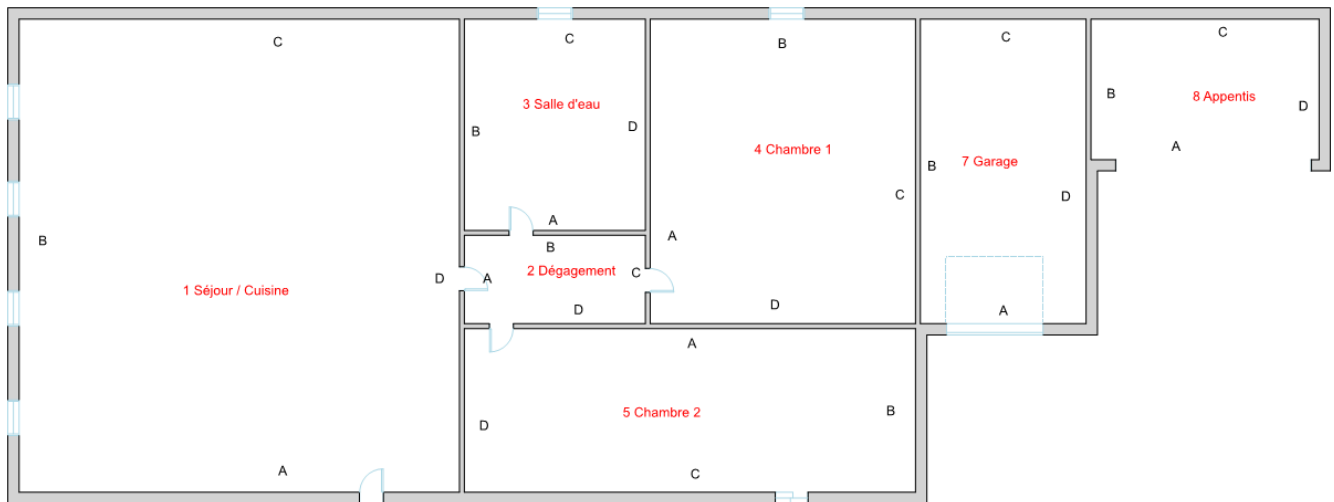

Rdc

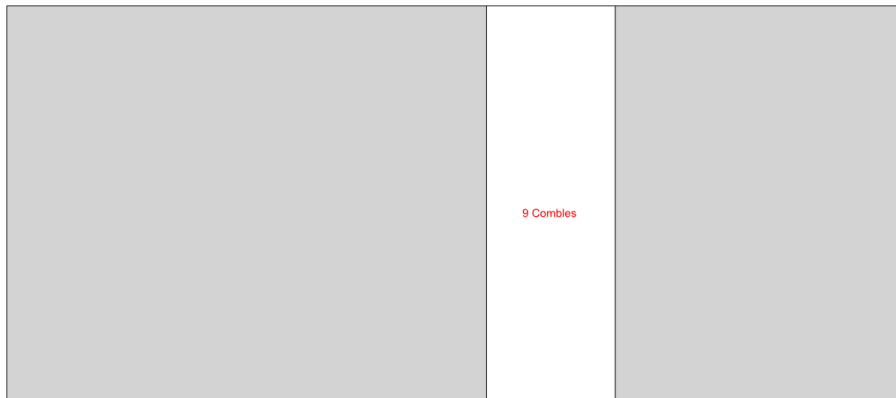

1er étage

CONCLUSIONS, RECOMMANDATIONS ET OBLIGATIONS DU PROPRIETAIRE ISSUES DU REPERAGE

RAPPORT DE REPERAGE DES MATERIAUX ET PRODUITS CONTENANT DE L'AMIANTE

POUR L'ETABLISSEMENT DU CONSTAT ETABLI A L'OCCASION DE LA VENTE D'UN IMMEUBLE BATI

Selon les prescriptions de la norme NF X 46-020 du 5 août 2017 relatif au repérage des matériaux et produits contenant de l'amiante dans les immeubles bâtis.
En application de l'article L. 1334-13 du Code de la Santé Publique, de l'article R. 1334-15
du décret 2011-629 du 3 juin 2011, arrêté du 26 juin 2013 modifiant les arrêtés du 12 décembre 2012 listes A et B,
des articles R 1334-20 et R 1334-21

CONCLUSION

Dans le cadre de la mission objet du présent rapport, il a été repéré des matériaux et produits contenant de l'amiante.

Partie de composant à vérifier	Localisation	Critère de décision	Justificatif	Conclusion	Evaluation	Obligation (O) Recommandation (R)
1-Éléments extérieurs						
Plaques	Séjour / Cuisine	Repérage		Présence d'amiante	EP	R : Evaluation périodique

Voir liste exhaustive et localisation des matériaux amiantés dans la fiche de repérage de ce rapport.

- Sur décision de l'opérateur ()

✓ INFORMATION IMPORTANTE A L'ATTENTION DU PROPRIETAIRE

Il est rappelé au propriétaire la nécessité d'avertir de la présence d'amiante toute personne pouvant intervenir sur ou à proximité des matériaux et produits concernés ou de ceux les recouvrant ou les protégeant.

TOUS LES LOCAUX OBJETS DE LA MISSION ONT ETE VISITES

O U I

Dispositions transitoires et finales Extrait(s) du Décret n° 2011-629 du 3 juin 2011

Art. 4. – I. – Les repérages des flocages, calorifugeages et faux plafonds réalisés préalablement à la date d'entrée en vigueur du présent décret en application des dispositions de l'article R. 1334-15 du code de la santé publique dans sa rédaction antérieure au présent décret tiennent lieu du repérage de matériaux ou produits de la liste A exigé par les articles R. 1334-15 à R. 1334-18 du même code dans leur rédaction issue de l'article 1er du présent décret.

II. – Les matériaux de la liste B n'ayant pas fait l'objet d'un repérage préalablement à la date d'entrée en vigueur du présent décret font l'objet d'un repérage complémentaire effectué :

1° Pour la réalisation de l'état mentionnant la présence ou l'absence de produits contenant de l'amiante mentionné à l'article R. 1334-29-9 du présent décret, lors de la prochaine vente ;

2° En cas de présence de matériaux ou produits de la liste A à la date d'entrée en vigueur du présent décret, en même temps que la prochaine évaluation de leur état de conservation ;

3° Dans les autres cas, avant tous travaux réalisés à titre gratuit ou onéreux, ayant pour conséquence une sollicitation de matériaux ou produits de la liste B, et au plus tard dans les neuf ans à compter de l'entrée en vigueur du présent décret.

RAPPORT DE REPERAGE DES MATERIAUX ET PRODUITS CONTENANT DE L'AMIANTE

POUR L'ETABLISSEMENT DU CONSTAT ETABLI A L'OCCASION DE LA VENTE D'UN IMMEUBLE BATI

Selon les prescriptions de la norme NF X 46-020 du 5 août 2017 relatif au repérage des matériaux et produits contenant de l'amiante dans les immeubles bâtis.
En application de l'article L. 1334-13 du Code de la Santé Publique, de l'article R. 1334-15
du décret 2011-629 du 3 juin 2011, arrêté du 26 juin 2013 modifiant les arrêtés du 12 décembre 2012 listes A et B,
des articles R 1334-20 et R 1334-21

Réf dossier n° SR08111704

A – Désignation de l'immeuble

LOCALISATION DE L'IMMEUBLE	PROPRIETAIRE	
Adresse : Lieu Dit La Porte Maison 3 Code postal : 24510 Ville : LIMEUIL Catégorie bien : Habitation (maison individuelle) Date de construction : Non communiquée Type de bien : Maison individuelle	Qualité : Monsieur Nom : POUCHAT Philippe Adresse : Lieu Dit La Porte Code postal : 24510 Ville : LIMEUIL	Documents remis : Aucun document technique fourni Laboratoire accrédité COFRAC : Laboratoire Protec N° : 10 Rue de la Prairie 91140 VILLEBON SUR YVETTE

B – Désignation du commanditaire

IDENTITE DU COMMANDITAIRE	MISSION
Qualité : Monsieur Nom : POUCHAT Philippe Adresse : Lieu Dit La Porte Code postal : 24510 Ville : LIMEUIL	Date de commande : 08/11/2017 Date de repérage : 08/11/2017 Date d'émission du rapport : 08/11/2017 Accompagnateur : Monsieur POUCHAT Philippe

C – Désignation de l'opérateur de diagnostic

IDENTITE DE L'OPERATEUR DE DIAGNOSTIC	
Raison sociale et nom de l'entreprise : EXPERT HABITAT Nom : M. RAMECOURT Adresse : 43 Rue Neuve D'Argenson Code postal : 24100 Ville : BERGERAC N° de siret : 790 997 365 00016	Certification de compétence délivrée par : ABCIDIA Adresse : 4 route de la Noue 91190 GIF SUR YVETTE Le : 06/10/2017 N° certification : 12-247 Cie d'assurance : DIAGNOS N° de police d'assurance : Date de validité : 10/10/2014 Référence réglementaire spécifique utilisée : Norme NF X46-020

Objet de la mission : dresser un constat de présence ou d'absence de matériaux et produits contenant de l'amiante et déterminer si le bien présente un danger potentiel ou immédiat pour les occupants et les professionnels du bâtiment amenés à effectuer des travaux lié à une exposition à l'amiante

Nombre total de pages du rapport : 12

SOMMAIRE

FICHE DE REPÉRAGE	12
DESIGNATION DE L'IMMEUBLE.....	13
DESIGNATION DE L'OPERATEUR DE DIAGNOSTIC	13
CONDITIONS D'EXECUTION DE LA MISSION	14
PROCEDURES DE PRELEVEMENT	15
FICHE DE REPERAGE	16
GRILLE(S) D'EVALUATION.....	20
ANNEXE 1 - PLANCHE DE REPERAGE USUEL	21
ANNEXE 2 - FICHE D'IDENTIFICATION ET DE COTATION.....	23

SCHEMA TYPE DE LA PIECE

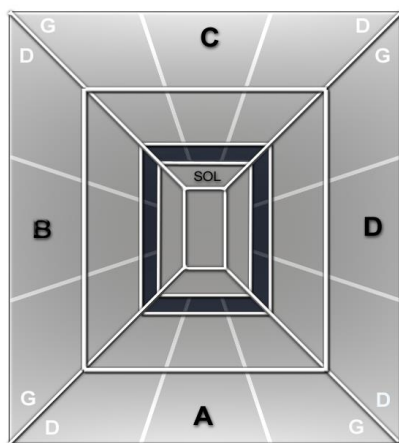

Mur A : Mur d'accès à la pièce
Mur B : Mur gauche
Mur C : Mur du fond
Mur D : Mur droit

Abréviations : G=gauche, D=droite, H=Haut, B=bas, Int=intérieur, Ext=extérieur Fen=fenêtre M=milieu

CONDITIONS D'EXECUTION DE LA MISSION

Le présent repérage se limite aux matériaux accessibles sans travaux destructifs c'est-à-dire entraînant réparation, remise en état ou ajout de matériau ou faisant perdre sa fonction au matériau (technique, esthétique...).

La recherche ne concernera donc que les zones visibles et accessibles.

La recherche est réalisée sans démontage hormis le soulèvement de plaques de faux-plafond ou trappes de visites mobiles. En cas de présence de matériaux et produits susceptibles de contenir de l'amiante, l'opérateur préconise des investigations complémentaires et émet des réserves appropriées.

En conséquence :

- aucun sondage ou prélèvement ne peut être réalisé sur des matériaux comme les conduits de fluide, les panneaux assurant l'habillage d'une gaine ou d'un coffre, les panneaux de cloisons, les clapets ou volets coupe-feu, les panneaux collés ou vissés assurant une étanchéité...
- les revêtements et doublages (des plafonds, murs, sols ou conduits) qui pourraient recouvrir des matériaux susceptibles de contenir de l'amiante ne peuvent pas être déposés ou détruits.

Sont considérés comme faux plafonds, les éléments rapportés en sous face d'une structure portante et à une certaine distance de celle-ci, constitués d'une armature suspendue et d'un remplissage en panneaux légers discontinus formant une trame.

Ne sont pas considérés comme faux plafonds, les faux plafonds constitués de :

- Plâtre enduits sur béton hourdis
- Plâtre enduits sur grillage, lattes de bois, briquettes de terre cuite ou baculas
- Plâtre préfabriqué en plaques fixées sur ossature (staff, plaque de plâtre) destinées à recevoir une peinture.

MODALITES DE REALISATION DES INVESTIGATIONS APPROFONDIES

La quantité et la localisation des investigations approfondies sont définies par l'opérateur de repérage en fonction des conditions d'accès aux matériaux ou produits, et du nombre de sondages à réaliser selon l'Annexe A de la norme NF X 46-020. L'opérateur de repérage réalise les investigations approfondies non destructives nécessaires et définit le nombre et l'emplacement des investigations approfondies destructives qui permettent de rendre accessibles les parties d'ouvrages à inspecter.

Les investigations approfondies, réalisées par l'opérateur de repérage, une entreprise de travaux, une régie, mandatée par le donneur d'ordre, doivent respecter le cadre juridique prévu aux articles relatifs au risque amiante du code du travail et en particulier à ceux relatifs à la prévention des risques lors d'intervention sur des matériaux susceptibles de provoquer l'émission de fibres d'amiante.

Exemples d'investigations approfondies :

non destructives : déposer une trappe d'accès, soulever un faux-plafond (n'implique aucune dégradation) ;

Lorsque, dans des cas très exceptionnels certaines parties d'ouvrages ne sont pas accessibles avant le début de l'intervention, l'opérateur de repérage émet les réserves correspondantes et préconise les investigations complémentaires à réaliser.

Procédures de prélèvement

Les prélèvements sur des matériaux ou produits susceptibles de contenir de l'amiante sont réalisés en application des dispositions de la norme NF X 46-020. L'opérateur délimite une zone d'intervention avant de procéder au prélèvement et applique un fixateur afin de limiter l'émission de fibres d'amiante. Des outils de prélèvement propres et adaptés sont utilisés de manière à générer un minimum de poussière et éliminer tout risque de contamination croisée lors de l'intervention.

L'échantillon doit être suffisant pour permettre une description macroscopique, une analyse et une contre-analyse. Une fois prélevé l'échantillon est immédiatement conditionné dans un double emballage individuel hermétique et l'identification est portée de manière indélébile sur l'emballage dès le prélèvement réalisé. Le point de prélèvement est stabilisé après l'opération à l'aide d'un fixateur.

Une brumisation ou une imprégnation par de l'eau des matériaux ou produits à sonder ou à prélever est éventuellement pratiquée à l'endroit du prélèvement ou du sondage. Le ou les secteurs où ils ont été éventuellement effectués sont nettoyés et stabilisés après intervention.

Pour les prélèvements et sondages sur des matériaux et produits susceptibles de contenir de l'amiante, l'opérateur de repérage nettoie sa zone d'intervention et élimine les débris résultant de son intervention.

MESURES DE PROTECTION COLLECTIVE

D'une manière générale, les personnes autres que l'opérateur de repérage doivent être éloignées du lieu d'intervention, quelle que soit l'étape en cours. En cas de besoin, les locaux concernés doivent être évacués et des mesures d'isolement peuvent être préconisées.

MESURES DE PROTECTION INDIVIDUELLE

Tout au long de sa mission, l'opérateur de repérage assure sa propre protection par la mise en place d'une protection individuelle adaptée.

L'accès à la zone à risque (sphère de 1 à 2 mètres autour du point de prélèvement) est interdit pendant l'opération. Dans le cas où une émission de poussières est prévisible une protection est mise en place afin d'assurer un nettoyage de la zone d'intervention. Une fiche d'accompagnement des prélèvements reprenant l'identification, est transmise au laboratoire.

Pour permettre une parfaite traçabilité ainsi que leur comptabilité, les prélèvements sont repérés sur un ou un plan de repérage. L'opérateur utilise des gants jetables ainsi qu'un équipement de protection individuelle à usage unique.

Pour chacun des sondages, dès lors que le matériel utilisé implique un contact direct, il est également utilisé des gants à usage unique et des outils propres ou soigneusement nettoyés afin d'éliminer tout risque de contamination croisée. Les outils utilisés pour les sondages sont dans la mesure du possible à usage unique. Lorsque cela n'est pas possible, un processus de nettoyage de la totalité de l'outil est mis en œuvre (y compris le porte-lame) afin d'éviter une contamination d'un matériau à un autre.

Ce rapport ne peut être utilisé pour satisfaire aux exigences du repérage avant démolition (art. R.1334-19 du décret 2011-629 du 3 juin 2011) ni du repérage avant travaux (Norme NF X 46-020 du 5 août 2017).

FICHE DE REPERAGE

<i>Niv</i>	<i>Localisat°</i>	<i>Composant</i>	<i>Partie de composant</i>	<i>Réf.</i>	<i>Résultat Etat</i>	<i>Critère de décision</i>	<i>Obligation/ Recommandation Comment./Localisation</i>
Rdc	Séjour / Cuisine	Toitures	Plaques	R1	Amiante EP	Jugement personnel	Evaluation périodique Voir planche de repérage

Légende	
AT	Marquage (AT) = marquage caractéristique d'un matériau ou produit amianté
DC	DC = Document consulté (mentionnant la présence d'un matériau ou produit amianté)
MSA	MSA (matériau sans amiante) = matériau ou produit qui par nature ne contient pas d'amiante
ITA	Impossibilité Technique d'Accès ou inaccessible sans travaux destructifs ou inaccessible directement (pas de moyen d'accès)
CCTP, DOE	Cahier des Clauses Techniques Particulières, Dossier des Ouvrages Exécutés
Colonne Réf.	IA : investigation approfondie, P : prélèvement, R : repérage, S : sondage
ZPSO	ZPSO=Zone Présentant une Similitude d'Ouvrage
Liste A	
CAS 1	L'évaluation périodique de l'état de conservation des matériaux et produits de la liste A contenant de l'amiante est effectuée dans un délai maximal de trois ans à compter de la date de remise au propriétaire du rapport de repérage ou des résultats de la dernière évaluation de l'état de conservation ou à l'occasion de toute modification substantielle de l'ouvrage ou de son usage. La personne ayant réalisé cette évaluation en remet les résultats au propriétaire contre accusé de réception.
Evaluation périodique de l'état de conservation des matériaux	
CAS 2	La mesure d'empoussièrément dans l'air est effectuée dans les conditions définies à l'article R. 1334-25, dans un délai de trois mois à compter de la date de remise au propriétaire du rapport de repérage ou des résultats de la dernière évaluation de l'état de conservation. L'organisme qui réalise les prélèvements d'air remet les résultats des mesures d'empoussièrément au propriétaire contre accusé de réception.
Surveillance du niveau d'empoussièrément	
CAS 3	Les travaux de retrait ou de confinement mentionnés sont achevés dans un délai de trente-six mois à compter de la date à laquelle sont remis au propriétaire le rapport de repérage ou les résultats des mesures d'empoussièrément ou de la dernière évaluation de l'état de conservation. Pendant la période précédant les travaux, des mesures conservatoires appropriées sont mises en œuvre afin de réduire l'exposition des occupants et de la maintenir au niveau le plus bas possible, et, dans tous les cas, à un niveau d'empoussièrément inférieur à cinq fibres par litre. Les mesures conservatoires ne doivent conduire à aucune sollicitation des matériaux et produits concernés par les travaux. Le propriétaire informe le préfet du département du lieu d'implantation de l'immeuble concerné, dans un délai de deux mois à compter de la date à laquelle sont remis le rapport de repérage ou les résultats des mesures d'empoussièrément ou de la dernière évaluation de l'état de conservation, des mesures conservatoires mises en œuvre, et, dans un délai de douze mois, des travaux à réaliser et de l'échéancier proposé.
Travaux	
Liste B	
EP	Cette évaluation périodique consiste à : a) contrôler périodiquement que l'état de dégradation des matériaux et produits concernés ne s'aggrave pas, et, le cas échéant, que leur protection demeure en bon état de conservation ; b) rechercher, le cas échéant, les causes de dégradation et prendre les mesures appropriées pour les supprimer.
Evaluation Périodique	
AC1	Le propriétaire devra mettre en œuvre une action corrective de premier niveau qui consiste à : a) rechercher les causes de la dégradation et définir les mesures correctives appropriées pour les supprimer ; b) procéder à la mise en œuvre de ces mesures correctives afin d'éviter toute nouvelle dégradation et, dans l'attente, prendre les mesures de protection appropriées afin de limiter le risque de dispersion des fibres d'amiante ; c) veiller à ce que les modifications apportées ne soient pas de nature à aggraver l'état des autres matériaux et produits contenant de l'amiante restant accessibles dans la même zone ; d) contrôler périodiquement que les autres matériaux et produits restant accessibles, ainsi que, le cas échéant, leur protection, demeurent en bon état de conservation.
Action Corrective de 1er niveau	
AC2	Le propriétaire devra mettre en œuvre une action corrective de second niveau de telle sorte que le matériau ou produit ne soit plus soumis à aucune agression ni dégradation. Cette action corrective de second niveau consiste à : a) prendre, tant que les mesures mentionnées au c) n'ont pas été mises en place, les mesures conservatoires appropriées pour limiter le risque de dégradation, et la dispersion des fibres d'amiante. Durant les mesures conservatoires, et afin de vérifier que celles-ci sont adaptées, une mesure d'empoussièrément est réalisée, conformément aux dispositions du code de la santé publique ; b) procéder à une analyse de risque complémentaire, afin de définir les mesures de protection ou de retrait les plus adaptées, prenant en compte l'intégralité des matériaux et produits contenant de l'amiante dans la zone concernée ; c) mettre en œuvre les mesures de protection ou de retrait définies par l'analyse de risque ; d) contrôler périodiquement que les autres matériaux et produits restant accessibles, ainsi que leur protection, demeurent en bon état de conservation.
Action Corrective de 2nd niveau	

Locaux et parties de l'immeuble bâti non visités

Local ou partie de l'immeuble bâti	Motif
Néant	Néant

Ouvrages, parties d'ouvrages et éléments non contrôlés

Ouvrages, parties d'ouvrages et éléments non contrôlés	Motif
Néant	Néant

Liste des locaux visités et revêtements en place au jour de la visite

Local	Plancher	Murs, cloisons, poteaux	Plafonds
Rdc Séjour / Cuisine	Pierre	Pierre + enduit + peinture	Plaques de plâtre + peinture
Dégagement	Carrelage	Plaques de plâtre + peinture	Peinture + Solivage bois
Salle d'eau	Carrelage	Carrelage	Peinture + Solivage bois
Chambre 1	Carrelage	Pierre + plaques de plâtre + peinture	Plaques de plâtre + peinture
Chambre 2	Carrelage	Pierre + plaques de plâtre + peinture	Plaques de plâtre + peinture
Extérieur			
Garage	Béton	Pierre	
Appentis	Terre battue	Pierre	
1er étage Combles	Plancher bois	Plaques de plâtre + peinture	Plaques de plâtre + peinture

Le présent rapport ne peut être reproduit qu'intégralement et avec l'autorisation écrite préalable de son auteur.

DATE DE SIGNATURE DU RAPPORT : **08/11/2017**

OPERATEUR : **M. RAMECOURT**

CACHET

expert habitat
Diagnostic Immobilier
 43, rue Neuve d'Argenson
 24100 BERGERAC
 Tél : 05.53.24.17.20
 Siret : 790 997 365 00016

SIGNATURE



Le présent rapport est établi par une personne dont les compétences sont certifiées par **ABCIDIA (4 route de la Noue 91190 GIF SUR YVETTE)**.

ELEMENTS D'INFORMATION

Les maladies liées à l'amiante sont provoquées par l'inhalation des fibres. Toutes les variétés d'amiante sont classées comme substances cancérigènes avérées pour l'homme. L'inhalation de fibres d'amiante est à l'origine de cancers (mésothéliomes, cancers broncho-pulmonaires), et d'autres pathologies non cancéreuses (épandements pleuraux, plaques pleurales).

L'identification des matériaux et produits contenant de l'amiante est un préalable à l'évaluation et à la prévention des risques liés à l'amiante. Elle doit être complétée par la définition et la mise en œuvre de mesures de gestion adaptées et proportionnées pour limiter l'exposition des occupants présents temporairement ou de façon permanente dans l'immeuble. L'information des occupants présents temporairement ou de façon permanente est un préalable essentiel à la prévention du risque d'exposition à l'amiante.

Il convient donc de veiller au maintien du bon état de conservation des matériaux et produits contenant de l'amiante afin de remédier au plus tôt aux situations d'usure anormale ou de dégradation.

Il conviendra de limiter autant que possible les interventions sur les matériaux et produits contenant de l'amiante qui ont été repérés et de faire appel aux professionnels qualifiés notamment dans le cas de retrait ou de confinement de ce type de matériau ou produit.

Enfin, les déchets contenant de l'amiante doivent être éliminés dans des conditions strictes, renseignez-vous auprès de votre mairie ou votre préfecture. Pour connaître les centres d'élimination près de chez vous consultez la base de données « déchets » gérée par l'ADEME directement accessible sur le site Internet www.sinoe.org.

GRILLE(S) D'ÉVALUATION

ÉVALUATION DE L'ÉTAT DE CONSERVATION DES MATERIAUX DE LA LISTE B

Localisation : Séjour / Cuisine Élément : Plaques Repérage n° : 1

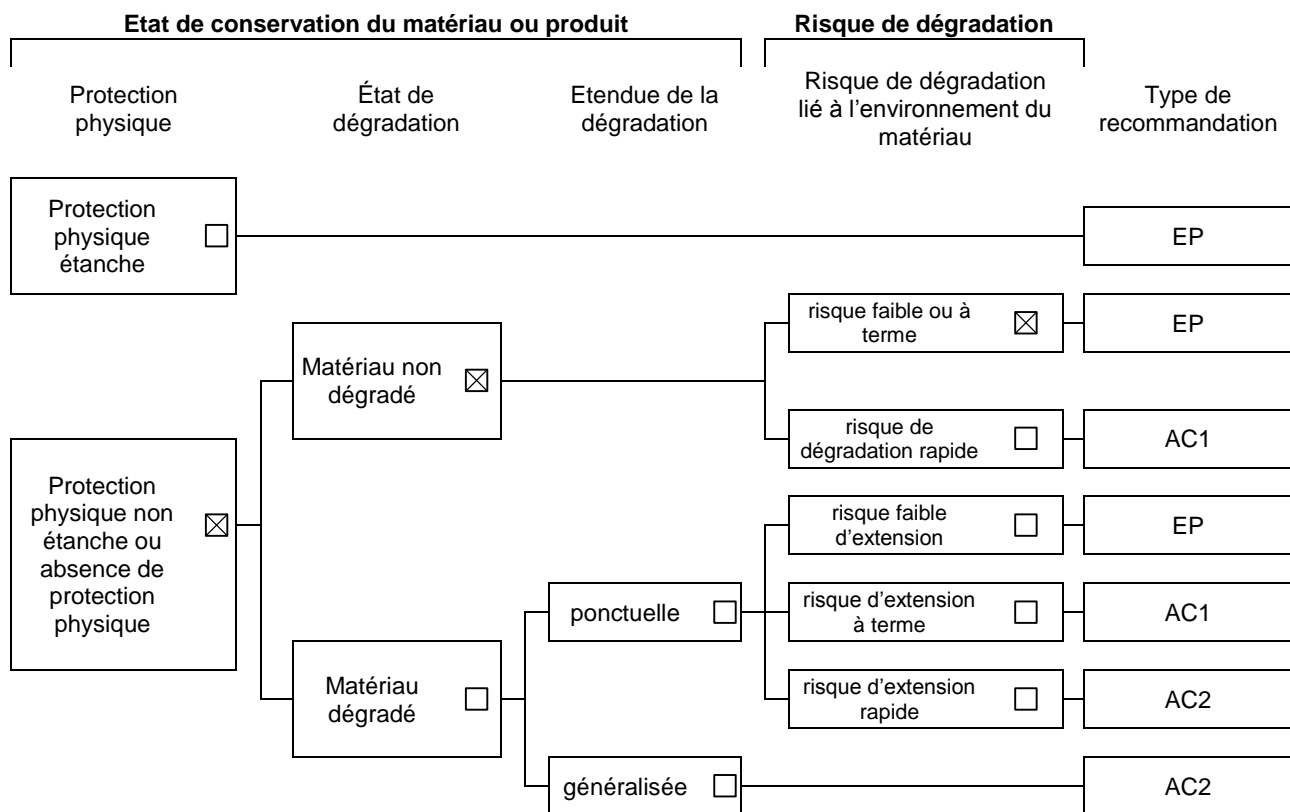

N° de dossier	SR08111704
Date de l'évaluation	08/11/2017
Bâtiment	
Local ou zone homogène	
Destination déclarée du local	Séjour / Cuisine

RESULTAT DE LA GRILLE D'ÉVALUATION

Liste B

Résultat de la grille d'évaluation en application des dispositions de l'article R. 1334-27

RÉSULTAT DE LA GRILLE D'ÉVALUATION	CONCLUSION À INDIQUER DISTINCTEMENT EN FONCTION DES RÉSULTATS	
EP	Evaluation périodique	<input checked="" type="checkbox"/>
AC1	Action corrective de premier niveau	<input type="checkbox"/>
AC2	Action corrective de second niveau	<input type="checkbox"/>

ANNEXE 1 - PLANCHE DE REPERAGE USUEL

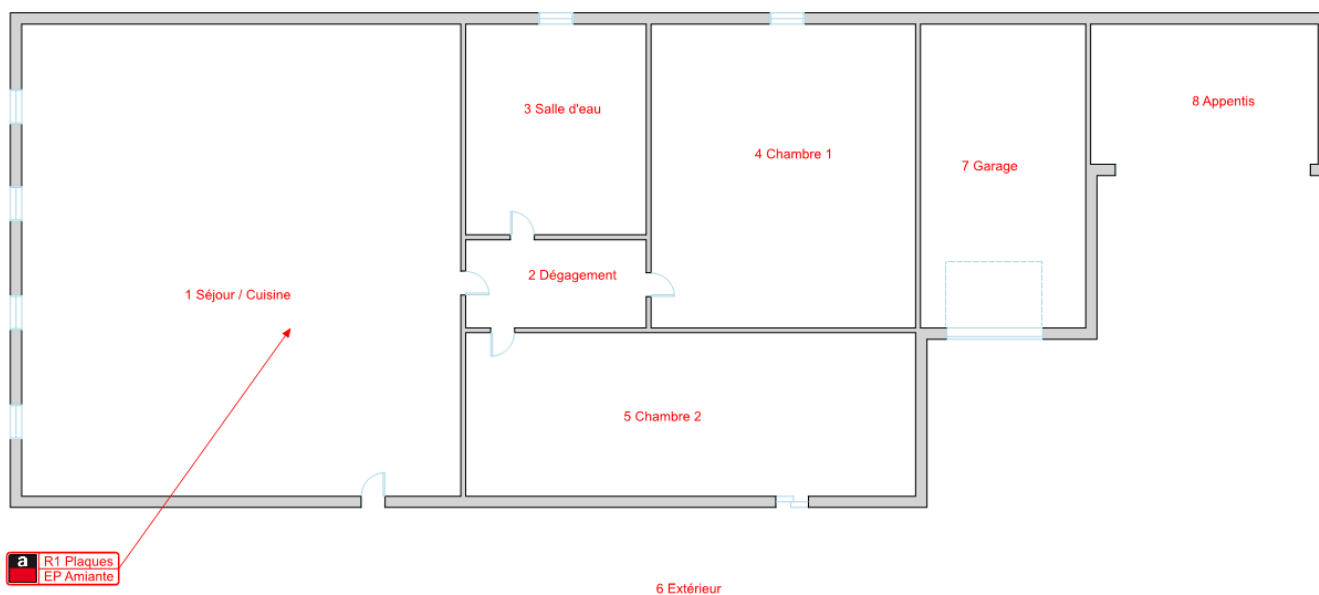

Rdc

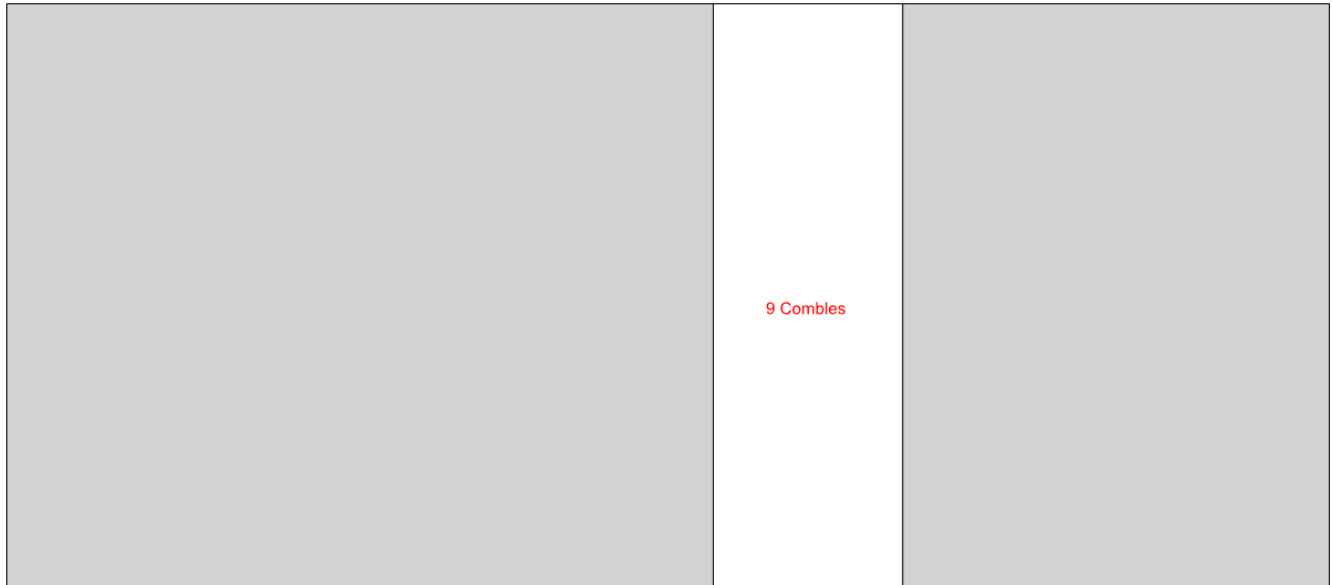

1er étage

ANNEXE 2 - FICHE D'IDENTIFICATION ET DE COTATION

<i>Repérage</i>		<i>Date</i>	
Réf : R1		08/11/2017	
	Matériau ou produit	Résultat	
	Plaques	Présence d'amiante	
	Bâtiment / Niveau	Local	
Rdc		Séjour / Cuisine	
Recommandation			
Evaluation Périodique			

ETAT DU BATIMENT RELATIF A LA PRESENCE DE TERMITES

Arrêté du 7 mars 2012 – Norme NF P 03-201 - Février 2016

Réf dossier n° SR08111704

A – Désignation de l'immeuble

LOCALISATION DU OU DES BATIMENTS		PROPRIETAIRE
Adresse : Lieu Dit La Porte Maison 3 Code postal : 24510 Ville : LIMEUIL Immeuble bâti : oui Mitoyenneté : non	Type de bien : Maison individuelle	Qualité : Monsieur Nom : POUCHAT Philippe Adresse : Lieu Dit La Porte Code postal : 24510 Ville : LIMEUIL

B – Désignation du donneur d'ordre







IDENTITE DU DONNEUR D'ORDRE	MISSION
Qualité : Monsieur Nom : POUCHAT Philippe Adresse : Lieu Dit La Porte Code postal : 24510 Ville : LIMEUIL	Date de mission : 08/11/2017 Documents remis : Aucun document technique fourni Notice technique : Sans objet Accompagnateur : Monsieur POUCHAT Philippe Durée d'intervention : 0H35 Traitements anti-termites antérieurs : Non communiqué Zone délimitée par arrêté préfectoral : OUI

C – Désignation de l'opérateur de diagnostic

IDENTITE DE L'OPERATEUR DE DIAGNOSTIC	
Raison sociale et nom de l'entreprise : EXPERT HABITAT Nom : M. RAMECOURT Adresse : 43 Rue Neuve D'Argenson Code Postal : 24100 Ville : BERGERAC N°de siret : 790 997 365 00016	Certification de compétence délivrée par : ABCIDIA Adresse : 4 route de la Noue 91190 GIF SUR YVETTE Le : 13/10/2017 N° certification : 12-247 Cie d'assurance : DIAGNOS N° de police d'assurance : Date de validité : 10/10/2014 Norme méthodologique ou spécifique technique utilisée : Norme NF P 03-201

Nombre total de pages du rapport : 4

D - Identification des bâtiments et des parties de bâtiments visités et des éléments infestés ou ayant été infestés par les termites et ceux qui ne le sont pas

Bâtiments et parties de bâtiments visités		Ouvrages, parties d'ouvrages et éléments examinés	Résultat du diagnostic d'infestation
Niveau	Partie		
Rdc	1 Séjour / Cuisine 	Porte bois , Huisserie bois , Plancher bas pierre , Murs pierre + enduit + peinture , Fenêtre bois , Plafond plaques de plâtre + peinture	Absence d'indice caractéristique de présence de termites.
Rdc	2 Dégagement 	Porte bois , Huisserie bois , Plancher bas carrelage , Murs plaques de plâtre + peinture , Plafond peinture + Solivage bois	Absence d'indice caractéristique de présence de termites.
Rdc	3 Salle d'eau 	Porte bois , Huisserie bois , Plancher bas carrelage , Murs carrelage , Fenêtre bois , Plafond peinture + Solivage bois	Absence d'indice caractéristique de présence de termites.
Rdc	4 Chambre 1 	Porte bois , Huisserie bois , Plancher bas carrelage , Murs pierre + plaques de plâtre + peinture , Fenêtre bois , Plafond plaques de plâtre + peinture	Absence d'indice caractéristique de présence de termites.
Rdc	5 Chambre 2 	Porte bois , Huisserie bois , Plancher bas carrelage , Murs pierre + plaques de plâtre + peinture , Fenêtre aluminium , Plafond plaques de plâtre + peinture	Absence d'indice caractéristique de présence de termites.
Rdc	Extérieur	Végétaux	Absence d'indice caractéristique de présence de termites.
Rdc	7 Garage 	Porte bois , Plancher bas béton , Murs pierre , Charpente bois / tuiles	Absence d'indice caractéristique de présence de termites.
Rdc	8 Appentis 	Plancher bas terre battue , Murs pierre , Charpente bois / tuiles	Absence d'indice caractéristique de présence de termites.

Bâtiments et parties de bâtiments visités		Ouvrages, parties d'ouvrages et éléments examinés	Résultat du diagnostic d'infestation
Niveau	Partie		
1er étage	9 Combles 	Plancher bas Plancher bois , Murs plaques de plâtre + peinture , Plafond plaques de plâtre + peinture	Absence d'indice caractéristique de présence de termites.

SCHEMA TYPE DE LA PIECE

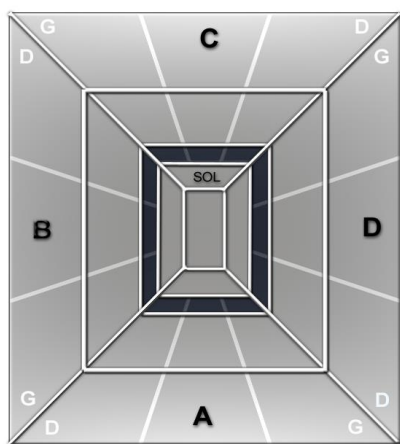

Mur A : Mur d'accès au local
 Mur B : Mur gauche
 Mur C : Mur du fond
 Mur D : Mur droit

Abréviations : G=gauche, D=droite, H=Haut, B=bas, Int=intérieur, Ext=extérieur Fen=fenêtre M=milieu

E - Identification des bâtiments et parties du bâtiment (pièces et volumes) n'ayant pu être visités et justification

Locaux non visités	Justification
Néant	Néant

F - Identification des ouvrages, parties d'ouvrages et éléments qui n'ont pas été examinés et justification

Local	Justification
Garage	Encombrement du local
Appentis	Encombrement du local

G - Moyens d'investigation utilisés

A tous les niveaux y compris les niveaux inférieurs non habités (caves, vides sanitaires, garages...)

— examen visuel des parties visibles et accessibles ;
 - recherche visuelle de présence ou d'indices de présence (cordonnets ou galeries-tunnels, termites, restes de termites, dégâts, etc.) sur les sols, murs, cloisons, plafonds et ensemble des éléments de bois ;

- examen des produits celluloses non rattachés au bâti (débris de bois, planches, cageots, papiers, cartons, etc.), posés à même le sol et recherche visuelle de présence ou d'indices de présence (dégâts sur éléments de bois, détérioration de livres, cartons,...) ;
 - examen des matériaux non celluloses rattachés au bâti et pouvant être altérés par les termites (matériaux d'isolation, gaines électriques, revêtement de sols ou muraux,...) ;
 - recherche et examen des zones favorables au passage et/ou au développement des termites (caves, vides sanitaires, zones humides, branchements d'eau, arrivées et départs de fluides, regards, gaines, câblages, ventilation, joints de dilatation, etc.).
- sondage des bois
- sondage de l'ensemble des éléments en bois. Sur les éléments en bois dégradés les sondages sont approfondis et si nécessaire destructifs. Les éléments en contact avec les maçonneries font l'objet de sondages rapprochés. Ne sont pas considérés comme sondages destructifs des altérations superficielles telles que celles résultant de l'utilisation de poinçons, de lames, etc.

H – Constatations diverses

Local	Constatation
Néant	Néant

Commentaires généraux : Il a été constaté une activité d'autres agents de dégradations biologiques du bois le jour de la visite sur les parties accessibles inspectées. ,

L'intervention n'a pas eu pour but de donner un diagnostic de la résistance mécanique des bois et matériaux. Elle se limite exclusivement au constat de présence ou d'absence de trace de termites. Cet examen ne nous substitue pas dans la garantie de contrôle de vices cachés visée par l'article 1641 et suivants du Code Civil.

La durée de validité de ce rapport est fixée à six mois (décret n°2006-1653 du 21 décembre 2006). Passé ce délai, il devra être actualisé.

Le présent rapport n'a de valeur que pour la date de la visite et est exclusivement limité à l'état relatif à la présence de termites dans le bâtiment objet de la mission.

Le présent rapport ne peut être reproduit qu'intégralement et avec l'autorisation écrite préalable de son auteur.

NOTE 1 Si le donneur d'ordre le souhaite, il fait réaliser une recherche de ces agents dont la méthodologie et les éléments sont décrits dans la norme NF P 03-200.

NOTE 2 Dans le cas de la présence de termites, il est rappelé l'obligation de déclaration en mairie de l'infestation prévue aux articles L 133-4 et R 133-3 du code de la construction et de l'habitation.

DATE DU RAPPORT : **08/11/2017**

OPERATEUR : **M. RAMECOURT**

CACHET

expert habitat
Diagnostic Immobilier
43, rue Neuve d'Argenson
24100 BERGERAC
Tél : 05.53.24.17.20
Siret : 790 997 365 00016



SIGNATURE



NOTE 3 Conformément à l'article L271-6 du CCH, l'opérateur ayant réalisé cet état relatif à la présence de termites n'a aucun lien de nature à porter atteinte à son impartialité et à son indépendance ni avec le propriétaire ou son mandataire qui fait appel à lui, ni avec une entreprise pouvant réaliser des travaux sur des ouvrages pour lesquels il lui est demandé d'établir cet état.

NOTE 4 Le présent rapport est établi par une personne dont les compétences sont certifiées par **ABCIDIA (4 route de la Noue 91190 GIF SUR YVETTE)**.

Diagnostic de performance énergétique – logement (6.2)

N° : SR08111704 Valable jusqu'au : 07/11/2027 Type de bâtiment : Maison individuelle Année de construction : Avant 1975 Surface habitable : 70,00 m ² Adresse : Lieu Dit La Porte Maison 3 LIMEUIL 24510	Date rapport : 08/11/2017 Date visite : 08/11/2017 Diagnostiqueur : M. RAMECOURT Cachet et signature :  
Propriétaire : Nom : POUCHAT Philippe Adresse : Lieu Dit La Porte LIMEUIL 24510	Propriét. des installations communes (s'il y a lieu) : Nom : Adresse :

Consommations annuelles par énergie obtenues au moyen des factures d'énergie du logement des années , , , , , prix des énergies indexés au 15 août 2015

	Moyenne annuelle des consommations	Consommations en énergies finales	Consommations en énergie primaire	Frais annuels d'énergie
	détail par énergie dans l'unité d'origine	détail par énergie et par usage en kWh _{EF}	détail par usage en kWh _{EP}	
Chauffage			0 kWh _{EP}	0 € TTC
Eau chaude sanitaire			0 kWh _{EP}	0 € TTC
Refroidissement			0 kWh _{EP}	0 € TTC
CONSOMMATIONS D'ÉNERGIE POUR LES USAGES RECENSÉS	0,00	0 kWh _{EF}	0 kWh _{EP}	0 € TTC

Consommations énergétiques (en énergie primaire) pour le chauffage, la production d'eau chaude sanitaire et le refroidissement Consommation réelle : 0,00 kWh _{EP} /m ² .an	Émissions de gaz à effet de serre (GES) pour le chauffage, la production d'eau chaude sanitaire et le refroidissement Estimation des émissions : 0,00 kg éqCO ₂ /m ² .an
---	--

<p>Logement économe</p> <p>≤ 50 A</p> <p>51 à 90 B</p> <p>91 à 150 C</p> <p>151 à 230 D</p> <p>231 à 330 E</p> <p>331 à 450 F</p> <p>> 450 G</p> <p>Logement énergivore</p>	<p>Logement</p>	<p>Faible émission de GES</p> <p>≤ 5 A</p> <p>6 à 10 B</p> <p>11 à 20 C</p> <p>21 à 35 D</p> <p>36 à 55 E</p> <p>56 à 80 F</p> <p>> 80 G</p> <p>Forte émission de GES</p>	<p>Logement</p>
---	------------------------	---	------------------------

Diagnostic de performance énergétique – logement (6.2)

Référence du logiciel validé : **Expertec Pro**

Référence du DPE : **1724V2002413K**

Descriptif du logement et de ses équipements

Logement	Chauffage et refroidissement	Eau chaude sanitaire, ventilation
Murs : Murs en pierre de taille moellons (Constitué avec remplissage tout venant); épaisseur : 50cm ; (non isolé)	Système de chauffage : Panneaux rayonnants électriques ou radiateurs électriques NFC Poêle bois	Système de production d'ECS : Chauffe-eau électrique
Toiture : Combles perdus (isolé) année des travaux d'isolation : Inconnue	Emetteurs :	Système de ventilation : Ventilation naturelle par conduit
Menuiseries : Fenêtre simple vitrage bois Fenêtre double vitrage bois 4/10/4 Fenêtre double vitrage bois 4/15+/4 Fenêtre double vitrage métal rupture de pont thermique 4/15+/4 Porte bois vitrée double vitrage	Système de refroidissement :	
Plancher bas : Terre-plein (non isolé)	Rapport d'entretien ou d'inspection des chaudières joint : <input type="checkbox"/> Oui <input type="checkbox"/> Non <input checked="" type="checkbox"/> Non requis	
Énergies renouvelables	Quantité d'énergie d'origine renouvelable	okWh_{EP}/m².an
Type d'équipements présents utilisant des énergies renouvelables : Poêle bois		

Pourquoi un diagnostic

- Pour informer le futur locataire ou acheteur ;
- Pour comparer différents logements entre eux ;
- Pour inciter à effectuer des travaux d'économie d'énergie et contribuer à la réduction des émissions de gaz à effet de serre.

Usages recensés

Le diagnostic ne relève pas l'ensemble des consommations d'énergie, mais seulement celles nécessaires pour le chauffage, la production d'eau chaude sanitaire et le refroidissement du logement. Certaines consommations comme l'éclairage, les procédés industriels ou spécifiques (cuisson, informatique, etc.) ne sont pas comptabilisées dans les étiquettes énergie et climat des bâtiments.

Constitution de l'étiquette énergie

La consommation d'énergie indiquée sur l'étiquette énergie est le résultat de la conversion en énergie primaire des consommations d'énergie du logement indiquée par les compteurs ou les relevés.

Énergie finale et énergie primaire

L'énergie finale est l'énergie que vous utilisez chez vous (gaz, électricité, fioul domestique, bois, etc.). Pour que vous disposiez de ces énergies, il aura fallu les extraire, les distribuer, les stocker, les produire, et donc dépenser plus d'énergie que celle que vous utilisez en bout de course.

L'énergie primaire est le total de toutes ces énergies consommées.

Variations des prix de l'énergie et des conventions de calcul

Le calcul des consommations et des frais d'énergie fait intervenir des valeurs qui varient sensiblement dans le temps.

La mention « prix de l'énergie en date du... » indique la date de l'arrêté en vigueur au moment de l'établissement du diagnostic.

Elle reflète les prix moyens des énergies que l'Observatoire de l'Énergie constate au niveau national.

Énergies renouvelables

Elles figurent sur cette page de manière séparée. Seules sont estimées les quantités d'énergie renouvelable produite par les équipements installés à demeure.

Diagnostic de performance énergétique – logement (6.2)

Conseils pour un bon usage

En complément de l'amélioration de son logement (voir page suivante), il existe une multitude de mesures non coûteuses ou très peu coûteuses permettant d'économiser de l'énergie et de réduire les émissions de gaz à effet de serre. Ces mesures concernent le chauffage, l'eau chaude sanitaire et le confort d'été.

Chauffage

- Fermez les volets et/ou tirez les rideaux dans chaque pièce pendant la nuit.
- Ne placez pas de meubles devant les émetteurs de chaleur (radiateurs, convecteurs,...), cela nuit à la bonne diffusion de la chaleur.
- Si possible, réglez et programmez : la régulation vise à maintenir la température à une valeur constante. Si vous disposez d'un thermostat, réglez-le à 19°C ; quant à la programmation, elle permet de faire varier cette température de consigne en fonction des besoins et de l'occupation du logement. On recommande ainsi de couper le chauffage durant l'inoccupation des pièces ou lorsque les besoins de confort sont limités. Toutefois, pour assurer une remontée rapide en température, on dispose d'un contrôle de la température réduite que l'on règle généralement à quelques 3 à 4 degrés inférieurs à la température de confort pour les absences courtes. Lorsque l'absence est prolongée, on conseille une température "hors-gel" fixée aux environs de 8°C. Le programmeur assure automatiquement cette tâche.
- Réduisez le chauffage d'un degré, vous économiserez de 5 à 10 % d'énergie.
- Éteignez le chauffage quand les fenêtres sont ouvertes.

Eau chaude sanitaire

- Arrêtez le chauffe-eau pendant les périodes d'inoccupation (départs en congés,...) pour limiter les pertes inutiles.
- Préférez les mitigeurs thermostatiques aux mélangeurs.

Aération

Si votre logement fonctionne en ventilation naturelle :

- Une bonne aération permet de renouveler l'air intérieur et d'éviter la dégradation du bâti par l'humidité.
- Il est conseillé d'aérer quotidiennement le logement en ouvrant les fenêtres en grand sur une courte durée et nettoyez régulièrement les grilles d'entrée d'air et les bouches d'extraction s'il y a lieu.

- Ne bouchez pas les entrées d'air, sinon vous pourriez mettre votre santé en danger. Si elles vous gênent, faites appel à un professionnel.

Si votre logement fonctionne avec une ventilation mécanique contrôlée :

- Aérez périodiquement le logement.

Confort d'été

- Utilisez les stores et les volets pour limiter les apports solaires dans la maison le jour.
- Ouvrez les fenêtres en créant un courant d'air, la nuit pour rafraîchir.

Autres usages

Eclairage :

- Optez pour des lampes basse consommation (fluocompactes ou fluorescentes).
- Évitez les lampes qui consomment beaucoup trop d'énergie, comme les lampes à incandescence ou les lampes halogènes.
- Nettoyez les lampes et les luminaires (abat-jour, vasques...) ; poussiéreux, ils peuvent perdre jusqu'à 40 % de leur efficacité lumineuse.

Bureautique / audiovisuel :

- Éteignez ou débranchez les appareils ne fonctionnant que quelques heures par jour (téléviseurs, magnétoscopes,...). En mode veille, ils consomment inutilement et augmentent votre facture d'électricité.

Électroménager (cuisson, réfrigération,...) :

- Optez pour les appareils de classe A ou supérieure (A+, A++,...).

Diagnostic de performance énergétique – logement (6.2)

Recommandations d'amélioration énergétique

Sont présentées dans le tableau suivant quelques mesures visant à réduire vos consommations d'énergie. Examinez les, elles peuvent vous apporter des bénéfices.

Mesures d'amélioration	Commentaires	Crédit d'impôt*
------------------------	--------------	-----------------

Commentaires :

Le résultat du DPE est vierge car en l'occurrence il y a une utilisation temporaire du bâtiment hors période de chauffe

* Attention : les crédits d'impôts indiqués dans le présent rapport de mission sont mentionnés par défaut à titre indicatif hors bouquet de travaux. Pour connaître précisément le crédit d'impôt auquel vous pouvez réellement prétendre il est impératif de vérifier sur le site www.ademe.fr en fonction votre situation. Il convient notamment de vérifier les taux en bouquet et hors bouquet, les exclusions, les équipements éligibles ou non au bouquet de travaux ainsi que le type de logement concerné (existant achevé depuis plus de 2 ans), les conditions d'accès (crédit d'impôt calculé sur les dépenses d'achat de matériel et le coût de main d'œuvre ou calculé seulement sur les dépenses d'achat de matériels)
Précision importante : pour donner droit au crédit d'impôt certains équipements doivent offrir des performances suffisantes. Les travaux sont à réaliser par un professionnel qualifié.

Vous pouvez peut-être bénéficier d'un crédit d'impôt pour réduire le prix d'achat des fournitures, pensez-y !
www.impots.gouv.fr

Pour plus d'informations : www.developpement-durable.gouv.fr ou www.ademe.fr

Le présent rapport est établi par une personne dont les compétences sont certifiées par

ABCIDIA

4 route de la Noue 91190 GIF SUR YVETTE

ETAT DE L'INSTALLATION INTERIEURE D'ELECTRICITE

Selon l'arrêté du 28 septembre 2017 définissant le modèle et la méthode de réalisation de l'état de l'installation intérieure d'électricité dans les immeubles à usage d'habitation.

Réf dossier n° SR08111704

1 – Désignation et description du local d'habitation et de ses dépendances

LOCALISATION DU LOCAL D'HABITATION ET DE SES DEPENDANCES	IDENTITE DU PROPRIETAIRE DU LOCAL D'HABITATION ET DE SES DEPENDANCES	
Adresse : Lieu Dit La Porte Maison 3 Code postal : 24510 Ville : LIMEUIL Désignation et situation du lot de (co) propriété	Qualité : Monsieur Nom : POUCHAT Philippe Adresse : Lieu Dit La Porte Code postal : 24510 Ville : LIMEUIL	Type de bien : Maison individuelle Année de construction : Année de réalisation de l'installation d'électricité : Distributeur d'électricité : Identifiant fiscal (si connu) :

Identification des parties du bien (pièces et emplacements) n'ayant pu être visitées et justification :

Néant

2 – Identification du donneur d'ordre

IDENTITE DU DONNEUR D'ORDRE	
Qualité : Monsieur Nom : POUCHAT Philippe Adresse : Lieu Dit La Porte Code postal : 24510 Ville : LIMEUIL	Date du diagnostic : 08/11/2017 Date du rapport : 08/11/2017 Téléphone : Adresse internet : Accompagnateur : Monsieur POUCHAT Philippe Qualité du donneur d'ordre :

3 – Identification de l'opérateur ayant réalisé l'intervention et signé le rapport

IDENTITE DE L'OPERATEUR	
Nom et raison sociale de l'entreprise : EXPERT HABITAT Nom : M. RAMECOURT Adresse : 43 Rue Neuve D'Argenson Code postal : 24100 Ville : BERGERAC N° de siret : 790 997 365 00016	Certification de compétence délivrée par : ABCIDIA Adresse : 4 route de la Noue 91190 GIF SUR YVETTE N° certification : 12-247 Sur la durée de validité du 13/10/2017 au 12/10/2023 Cie d'assurance de l'opérateur : DIAGNOS N° de police d'assurance : Date de validité : 10/10/2014 Référence réglementaire spécifique utilisée : Norme NF C 16-600

Nombre total de pages du rapport : 9

Durée de validité du rapport : 3 ans

4 – Rappel des limites du champ de réalisation de l'état de l'installation intérieure d'électricité

L'état de l'installation intérieure d'électricité porte sur l'ensemble de l'installation intérieure d'électricité à basse tension des locaux à usage d'habitation située en aval de l'appareil général de commande et de protection de cette installation. Il ne concerne pas les matériels d'utilisation amovibles, ni les circuits internes des matériels d'utilisation fixes, destinés à être reliés à l'installation électrique fixe, ni les installations de production ou de stockage par batteries d'énergie électrique du générateur jusqu'au point d'injection au réseau public de distribution d'énergie ou au point de raccordement à l'installation intérieure. Il ne concerne pas non plus les circuits de téléphonie, de télévision, de réseau informatique, de vidéophonie, de centrale d'alarme, etc., lorsqu'ils sont alimentés en régime permanent sous une tension inférieure ou égale à 50 V en courant alternatif et 120 V en courant continu.

L'intervention de l'opérateur réalisant l'état de l'installation intérieure d'électricité ne porte que sur les constituants visibles, visitables, de l'installation au moment du diagnostic. Elle s'effectue sans démontage de l'installation électrique (hormis le démontage des capots des tableaux électriques lorsque cela est possible) ni destruction des isolants des câbles.

Des éléments dangereux de l'installation intérieure d'électricité peuvent ne pas être repérés, notamment :

- les parties de l'installation électrique non visibles (incorporées dans le gros œuvre ou le second œuvre ou masquées par du mobilier) ou nécessitant un démontage ou une détérioration pour pouvoir y accéder (boîtes de connexion, conduits, plinthes, goulottes, huisseries, éléments chauffants incorporés dans la maçonnerie, luminaires des piscines plus particulièrement) ;
- les parties non visibles ou non accessibles des tableaux électriques après démontage de leur capot ;
- inadéquation entre le courant assigné (calibre) des dispositifs de protection contre les surintensités et la section des conducteurs sur toute la longueur des circuits ;

5 – Conclusion relative à l'évaluation des risques pouvant porter atteinte à la sécurité des personnes

Anomalies avérées selon les domaines suivants :

Applicable pour les domaines 1 à 6, les installations particulières et les informations complémentaires

(1) Référence des anomalies selon la norme NF C 16-600

(2) Référence des mesures compensatoires selon la norme NF C 16-600

(3) Une mesure compensatoire est une mesure qui permet de limiter un risque de choc électrique lorsque les règles fondamentales de sécurité ne peuvent s'appliquer pleinement pour des raisons soit économiques, soit techniques, soit administratives. Le n° d'article et le libellé de la mesure compensatoire sont indiqués en regard de l'anomalie concernée.

(*) Avertissement : la localisation des anomalies n'est pas exhaustive. Il est admis que l'opérateur de diagnostic ne procède à la localisation que d'une anomalie par point de contrôle. Toutefois, cet avertissement ne concerne pas le test de déclenchement des dispositifs différentiels.

LEP : liaison équipotentielle LES : liaison équipotentielle supplémentaire DDHS : disjoncteur différentiel haute sensibilité

1 Appareil général de commande et de protection et son accessibilité.

N° article (1)	Libellé et localisation (*) des anomalies	N° article (2)	Libellé des mesures compensatoires (3) correctement mises en œuvre
Néant	Néant	Néant	Néant

2 Dispositif de protection différentiel à l'origine de l'installation / Prise de terre et installation de mise à la terre.

N° article (1)	Libellé et localisation (*) des anomalies	N° article (2)	Libellé des mesures compensatoires (3) correctement mises en œuvre
Néant	Néant	Néant	Néant

3 Dispositif de protection contre les surintensités adapté à la section des conducteurs, sur chaque circuit.

N° article (1)	Libellé et localisation (*) des anomalies	N° article (2)	Libellé des mesures compensatoires (3) correctement mises en œuvre
Néant	Néant	Néant	Néant

4 La liaison équipotentielle et installation électrique adaptées aux conditions

Dossier n°: SR08111704

34/44

EXPERT HABITAT

43 Rue Neuve d Argenson - 24100 BERGERAC Tel. - 05.53.24.17.20; Fax - 05.53.24.17.20
Email - experthabitat24@gmail.com ; Site WEB - www.expert-habitat.com ; Mobile - 07.86.01.71.56
Code NAF : 7120B / N° Siret : 790 997 365 00016

particulières des locaux contenant une douche ou une baignoire.

N° article (1)	Libellé et localisation (*) des anomalies	N° article (2)	Libellé des mesures compensatoires (3) correctement mises en œuvre
Néant	Néant	Néant	Néant

5 Matériels électriques présentant des risques de contacts directs avec des éléments sous tension - Protection mécanique des conducteurs.

N° article (1)	Libellé et localisation (*) des anomalies	N° article (2)	Libellé des mesures compensatoires (3) correctement mises en œuvre
Néant	Néant	Néant	Néant

6 Matériels électriques vétustes, inadaptés à l'usage.

N° article (1)	Libellé et localisation (*) des anomalies	N° article (2)	Libellé des mesures compensatoires (3) correctement mises en œuvre
Néant	Néant	Néant	Néant

Installations particulières :

PI, P2. Appareils d'utilisation situés dans des parties communes et alimentés depuis la partie privative ou inversement

N° article (1)	Libellé et localisation (*) des anomalies
Néant	Néant

P3. Piscine privée, ou bassin de fontaine Informations complémentaires

N° article (1)	Libellé et localisation (*) des anomalies
Néant	Néant

Informations complémentaires :

Libellé des informations complémentaires (IC)

N° article (1)	Libellé des informations complémentaires (IC)
Néant	Néant

6 – Avertissement particulier

Points de contrôle du DIAGNOSTIC n'ayant pu être vérifiés :

N° article (1)	Libellé des points de contrôle n'ayant pu être vérifiés selon le fascicule de documentation NF C 16-600 – Annexe C	Motifs
Néant	Néant	Néant

Pour les points de contrôle du DIAGNOSTIC n'ayant pu être vérifiés, il est recommandé de faire contrôler ces points par un installateur électricien qualifié ou par un organisme d'inspection accrédité dans le domaine de l'électricité, ou, si l'installation électrique n'était pas alimentée, par un OPERATEUR DE DIAGNOSTIC certifié lorsque l'installation sera alimentée

(1) Référence des anomalies selon la norme NF C 16-600

Installations, parties d'installation ou spécificités non couvertes

Les installations, parties de l'installation ou spécificités cochées ou mentionnées ci-après ne sont pas couvertes par le présent DIAGNOSTIC :

N° article (1)	Libellé des constatations diverses (E1)
Néant	Néant

(1) Référence des anomalies selon la norme NF C 16-600

Constatations concernant l'installation électrique et/ou son environnement

N° article (1)	Libellé des constatations diverses (E3)
Néant	Néant

(1) Référence des anomalies selon la norme NF C 16-600

7 – Conclusion relative à l'évaluation des risques relevant du devoir de conseil de professionnel

L'installation intérieure d'électricité ne comporte aucune anomalie et ne fait pas l'objet de constatations diverses.

DATE DU RAPPORT : **08/11/2017**
OPERATEUR : **M. RAMECOURT**

DATE DE VISITE : **08/11/2017**

CACHET

expert habitat
Diagnostic Immobilier
43, rue Neuve d'Argenson
24100 BERGERAC
Tél : 05.53.24.17.20
Siret : 790 997 365 00016

SIGNATURE



Le présent rapport est établi par une personne dont les compétences sont certifiées par **ABCIDIA (4 route de la Noue 91190 GIF SUR YVETTE)**.

8 – Explications détaillées relatives aux risques encourus

Description des risques encourus en fonction des anomalies identifiées

Appareil général de commande et de protection

Cet appareil, accessible à l'intérieur du logement permet d'interrompre, en cas d'urgence, en un lieu unique, connu et accessible, la totalité de la fourniture de l'alimentation électrique.

Son absence, son inaccessibilité ou un appareil inadapté ne permet pas d'assurer cette fonction de coupure en cas de danger (risque d'électrisation, voire d'électrocution), d'incendie, ou d'intervention sur l'installation électrique.

Protection différentielle à l'origine de l'installation

Ce dispositif permet de protéger les personnes contre les risques de choc électrique lors d'un défaut d'isolement sur un matériel électrique.

Son absence ou son mauvais fonctionnement peut être la cause d'une électrisation, voire d'une électrocution.

Prise de terre et installation de mise à la terre

Ces éléments permettent, lors d'un défaut d'isolement sur un matériel électrique, de dévier à la terre le courant de défaut dangereux qui en résulte.

L'absence de ces éléments ou leur inexistence partielle peut être la cause d'une électrisation, voire d'une électrocution.

Dispositif de protection contre les surintensités

Les disjoncteurs divisionnaires ou coupe-circuit à cartouche fusible, à l'origine de chaque circuit, permettent de protéger les conducteurs et câbles électriques contre les échauffements anormaux dus aux surcharges ou courts-circuits.

L'absence de ces dispositifs de protection ou leur calibre trop élevé peut être à l'origine d'incendies.

Liaison équipotentielle dans les locaux contenant une baignoire ou une douche

Elle permet d'éviter, lors d'un défaut, que le corps humain ne soit traversé par un courant électrique dangereux.

Son absence privilégie, en cas de défaut, l'écoulement du courant électrique par le corps humain, ce qui peut être la cause d'une électrisation, voire d'une électrocution.

Conditions particulières les locaux contenant une baignoire ou une douche

Les règles de mise en œuvre de l'installation électrique à l'intérieur de tels locaux permettent de limiter le risque de chocs électriques, du fait de la réduction de la résistance électrique du corps humain lorsque celui-ci est mouillé ou immergé.

Le non-respect de celles-ci peut être la cause d'une électrisation, voire d'une électrocution.

Matériels électriques présentant des risques de contacts directs

Les matériels électriques dont des parties nues sous tension sont accessibles (matériels électriques anciens, fils électriques dénudés, bornes de connexion non placées dans une boîte équipée d'un couvercle, matériels électriques cassés...) présentent d'importants risques d'électrisation, voire d'électrocution.

Matériels électriques vétustes ou inadaptés à l'usage

Ces matériels électriques lorsqu'ils sont trop anciens n'assurent pas une protection satisfaisante contre l'accès aux parties nues sous tension ou ne possèdent plus un niveau d'isolement suffisant. Lorsqu'ils ne sont pas adaptés à l'usage normal du matériel, ils deviennent très dangereux lors de leur utilisation. Dans les deux cas, ces matériels présentent d'importants risques d'électrisation, voire d'électrocution.

Appareils d'utilisation situés dans des parties communes et alimentés depuis les parties privatives

Lorsque l'installation électrique issue de la partie privative n'est pas mise en œuvre correctement, le contact d'une personne avec la masse d'un matériel électrique en défaut ou une partie active sous tension, peut être la cause d'une électrisation, voire d'une électrocution.

Piscine privée ou bassin de fontaine

Les règles de mise en œuvre de l'installation électrique et des équipements associés à la piscine ou au bassin de fontaine permettent de limiter le risque de chocs électriques, du fait de la réduction de la résistance électrique du corps humain lorsque celui-ci est mouillé ou immergé.

Le non-respect de celles-ci peut être la cause d'une électrisation, voire d'une électrocution.

Informations complémentaires

Dispositif(s) différentiel(s) à haute sensibilité protégeant tout ou partie de l'installation électrique

L'objectif est d'assurer rapidement la coupure du courant de l'installation électrique ou du circuit concerné, dès l'apparition d'un courant de défaut même de faible valeur. C'est le cas notamment lors de la défaillance occasionnelle (tels que l'usure normale ou anormale des matériels, l'imprudence ou le défaut d'entretien, la rupture du conducteur de mise à la terre d'un matériel électrique...) des mesures classiques de protection contre les risques d'électrisation, voire d'électrocution.

Socles de prise de courant de type à obturateurs

L'objectif est d'éviter l'introduction, en particulier par un enfant, d'un objet dans une alvéole d'un socle de prise de courant sous tension pouvant entraîner des brûlures graves et/ou l'électrisation, voire l'électrocution.

Socles de prise de courant de type à puits (15 mm minimum)

La présence de puits au niveau d'un socle de prise de courant évite le risque d'électrisation, voire d'électrocution, au moment de l'introduction des fiches mâles non isolées d'un cordon d'alimentation.

ANNEXE 1 : Points examinés au titre de l'état de l'installation intérieure d'électricité

Liste des points	Examen visuel	Essai	Mesurage
NOMBRE TOTAL DE POINTS A EXAMINER	49	9	12
1 - Appareil général de commande et de protection			
Présence	X		
Emplacement	X		
Accessibilité	X		
Caractéristiques techniques (Type d'appareil, type de commande, type de coupure)	X		
Coupure de l'ensemble de l'installation électrique (coupure d'urgence)	X	X	
2 - Dispositif de protection différentiel de sensibilité à l'origine de l'installation			
Présence	X		
Emplacement	X		
Caractéristiques techniques	X		
Courant différentiel-résiduel assigné	X	X	
Bouton test (si présent)	X	X	
Prise de terre			
Présence (sauf pour les immeubles collectifs d'habitation)	X		
Constitution (sauf pour les immeubles collectifs d'habitation)	X		
Résistance (pour les immeubles collectifs d'habitation, uniquement si le logement dispose d'un conducteur principal de protection issu des parties communes)			X
Mesures compensatoires	X	X	X
Installation de mise à la terre (conducteur de terre, liaison équipotentielle principale, conducteur principal de protection, conducteurs de protection) <i>*Pour les immeubles collectifs d'habitation, le conducteur de terre, la liaison équipotentielle principale et le conducteur principal de protection ne sont pas concernés</i>			
Présence	X*		
Constitution et mise en œuvre	X*		
Caractéristiques techniques	X*		
Continuité			X*
Mises à la terre de chaque circuit, dont les matériels spécifiques			X
Mesures compensatoires : protection par dispositif à courant différentiel-résiduel à haute sensibilité 30 mA	X	X	
Socles de prise de courant placés à l'extérieur : protection par dispositif à courant différentiel-résiduel à haute sensibilité 30 mA	X	X	
3 - DISPOSITIF DE PROTECTION CONTRE LES SURINTENSITES ADAPTES A LA SECTION DES CONDUCTEURS SUR CHAQUE CIRCUIT			
Présence	X		
Emplacement	X		X
Caractéristiques techniques	X		
Adéquation entre courant assigné (calibre) ou de réglage et section des conducteurs	X		
Interrupteurs généraux et interrupteurs différentiels courant assigné (calibre) adapté à l'installation électrique	X		
4 - Liaison équipotentielle et installation électrique adaptées aux conditions particulières des locaux contenant une douche ou une baignoire			
Liaison équipotentielle			
Présence	X		
Mise en œuvre	X		
Caractéristiques techniques	X		
Continuité	X		X
Mesures compensatoires	X		X

Installation électrique adaptée aux conditions particulières des locaux contenant une baignoire ou une douche			
Adaptation de la tension d'alimentation des matériels électriques en fonction de leurs emplacements <i>** Dans le cas où aucune indication de la tension d'alimentation n'est précisée sur le matériel électrique (cas, notamment, des matériels alimentés en très basse tension).</i>	X **		X **
Adaptation des matériels électriques aux influences externes	X		
Protection des circuits électriques par dispositif à courant différentiel-résiduel à haute sensibilité 30 mA en fonction de l'emplacement	X	X	
5 - Protection mécanique des conducteurs			
Présence	X		
Mise en œuvre	X		
Caractéristiques techniques	X		
6 - Matériels électriques vétustes, inadaptés à l'usage			
Absence de matériels vétustes	X		
Matériels inadaptés à l'usage : inadaptation aux influences externes	X		
Matériels inadaptés à l'usage : conducteur repéré par la double coloration vert/jaune utilisé comme conducteur actif	X		
Matériels présentant des risques de contacts directs : fixation	X		
Matériels présentant des risques de contacts directs : état mécanique du matériel	X		
Installations particulières			
Appareils d'utilisation situés dans les parties communes alimentés depuis la partie privative			
Tension d'alimentation	X		X
Protection des matériels électriques par dispositif à courant différentiel-résiduel à haute sensibilité 30 mA (si non alimentés en TBTS***)	X	X	
Dispositif de coupure et de sectionnement à proximité.	X		
Appareils d'utilisation situés dans la partie privative et alimentés depuis les parties communes			
Tension d'alimentation	X		X
Mise à la terre des masses métalliques	X		X
Dispositif de coupure et de sectionnement de l'alimentation dans le logement.	X		
Piscine privée et bassin de fontaine			
Adaptation des caractéristiques techniques de l'installation électrique et des équipements	X		X

*** TBTS : très basse tension de sécurité

Informations complémentaires			
Dispositif à courant différentiel-résiduel à haute sensibilité ≤ 30 mA : protection de l'ensemble de l'installation électrique	X	X	
Socles de prise de courant : type à obturateur	X		
Socles de prise de courant : Type à obturateur	X		

ANNEXE 2 - DOCUMENTS PHOTOGRAPHIQUES



Tableau de protection Séjour



Tableau de protection Chambre 2

ANNEXES

ATTESTATION(S) DE CERTIFICATION



La certification de compétence de personnes physiques est attribuée par ABCIDIA CERTIFICATION à

RAMECOURT Sébastien
sous le numéro 12-247

Cette certification concerne les spécialités de diagnostics immobiliers suivantes :

- Amiante sans mercurie** Prise d'effet : 06/10/2017 Validité : 05/10/2022
Arrêté du 25 juillet 2016 définissant les critères de certification des compétences des personnes physiques opérateurs de repérage et de diagnostic amiante dans les immeubles bâtis et les critères d'accréditation des organismes de certification.
- Amiante avec mercure** Prise d'effet : 06/10/2017 Validité : 05/10/2022
Arrêté du 25 juillet 2016 définissant les critères de certification des compétences des personnes physiques opérateurs de repérage et de diagnostic amiante dans les immeubles bâtis et les critères d'accréditation des organismes de certification.
- DPE individuel** Prise d'effet : 24/10/2017 Validité : 23/10/2022
Arrêté du 16 octobre 2006 définissant les critères de certification des compétences des personnes physiques réalisant le diagnostic de performance énergétique et les critères d'accréditation des organismes de certification, modifié par l'arrêté du 12 décembre 2011.
- DPE tous types de bâtiments** Prise d'effet : 24/10/2017 Validité : 23/10/2022
Arrêté du 16 octobre 2006 définissant les critères de certification des compétences des personnes physiques réalisant le diagnostic de performance énergétique et les critères d'accréditation des organismes de certification, modifié par l'arrêté du 12 décembre 2011.
- Gaz** Prise d'effet : 13/10/2017 Validité : 12/10/2022
Arrêté du 6 avril 2007 définissant les critères de certification des compétences des personnes physiques réalisant l'état de l'installation intérieure de gaz et les critères d'accréditation des organismes de certification, modifié par l'arrêté du 15 décembre 2011.
- CREP** Prise d'effet : 14/06/2013 Validité : 13/06/2018
Arrêté du 21 novembre 2006 définissant les critères de certification des compétences des personnes physiques opérateurs des conseils de risque d'exposition aux plomb ou agréés pour réaliser des diagnostics plomb dans les immeubles d'habitation et les critères d'accréditation des organismes de certification modifié par l'arrêté du 7 février 2011.
- Termites** Prise d'effet : 13/10/2017 Validité : 12/10/2022
Zone d'intervention : France métropolitaine
Arrêté du 30 octobre 2006 définissant les critères de certification des compétences des personnes physiques réalisant l'état relatif à la présence de termites dans le bâtiment et les critères d'accréditation des organismes de certification, modifié par l'arrêté du 7 décembre 2011.
- Electricité** Prise d'effet : 13/10/2017 Validité : 12/10/2022
Arrêté du 6 juillet 2006 définissant les critères de certification des compétences des personnes physiques réalisant l'état de l'installation intérieure d'électricité et les critères d'accréditation des organismes de certification, modifié par l'arrêté du 10 décembre 2009.



Veronique DELMAY
Gestionnaire des certifiés



Le maintien des dates de validité mentionnées ci-dessus est conditionné à la bonne exécution des opérations de surveillance
Certification délivrée selon le dispositif particulier de certification de diagnostic immobilier PRO 06.

ABCIDIA CERTIFICATION - Domaine de Saint Paul - Bat. A5 - 1^{er} étage - BAL N° 00011

132, route de L'Hours - 33470 Saint-Férey-les-Chevreuils - 01 30 85 25 71

www.abcidia-certification.fr - contact@abcidia-certification.fr

ENR 20 VE du 02 avril 2014

ATTESTATION SUR L'HONNEUR

Conformément à l'article R.271-3 du Code de la Construction et de l'Habitation, je soussigné, M. RAMECOURT, atteste sur l'honneur être en situation régulière au regard des articles L.271-6 et disposer des moyens en matériel et en personnel nécessaires à l'établissement des états, constats et diagnostics composant le Dossier de Diagnostic Technique (DDT).

Ainsi, ces divers documents sont établis par un opérateur :

- présentant des garanties de compétence et disposant d'une organisation et de moyens appropriés,
- ayant souscrit une assurance permettant de couvrir les conséquences d'un engagement de sa responsabilité en raison de ses interventions (montant de la garantie de **300 000,00€ €** par sinistre et 500 000,00€ € par année d'assurance),
- n'ayant aucun lien de nature à porter atteinte à son impartialité et à son indépendance ni avec le propriétaire ou son mandataire qui fait appel à elle, ni avec une entreprise pouvant réaliser des travaux sur les ouvrages, installations ou équipements pour lesquels il lui est demandé d'établir l'un des documents constituant le Dossier de Diagnostic Technique.

Nous vous prions d'agréer l'expression de nos sincères salutations.



ATTESTATION D'ASSURANCE

OBJET DES GARANTIES

Le contrat a pour objet de couvrir la responsabilité Civile Professionnelle pour les dommages causés aux tiers par l'assuré dans le cadre des activités professionnelles précitées dans les conditions particulières et au sein des limites territoriales autorisées par le contrat. Conformément aux dispositions de l'article L.124-3 alinéas 4 et 5 de Code des assurances, le contrat est établi en "base réclamation" pour ces chapitres du contrat.

Nature des garanties	Montants maximaux par sinistre et par année d'assurance	Franchise par sinistre
RESPONSABILITE CIVILE GARANTIE		
Tous dommages corporels	5 000 000,00 €	
Limites globale de garanties		
Dommages corporels garantis et dommages matériels en résultant causés par :		
+ Fautes inexcusables	1 000 000,00 €	
+ Fautes inexcusables	250 000,00 €	
+ Accidents de travail	250 000,00 €	
+ Missives professionnelles	250 000,00 €	
Dommages matériels garantis et dommages matériels en résultant, dans :		
+ Dommages causés par des préjudés	1 000 000,00 €	Selon montant maximum des condamnations
+ Vols, abus de confiance	50 000,00 €	
+ Incendies, effractions par préjudés	50 000,00 €	
+ Négligence scilicet en vol	25 000,00 €	
Dommages matériels et immatériels en résultant causés aux assurés	250 000,00 €	
Attaques à l'environnement d'origine industrielle	300 000,00 €	
Dommages matériels et immatériels en résultant causés aux biens mobiliers corporels ou peints	50 000,00 €	
Dommages matériels non couverts à un dommage corporel ou matériel	200 000,00 €	
Dommages matériels couverts à un dommage non garanti	250 000,00 €	
RESPONSABILITE CIVILE LIMITES LIMITEES DES TRAVAUX, SERVICES, PRODUITS		
Tous dommages corporels, dont :		
+ Dommages matériels non couverts à un dommage corporel ou matériel	500 000,00 €	Selon montant maximum des condamnations
(* sans limite sur un seul sinistre garanti au titre des dommages corporels ou non-respect de la réglementation Thermique 2012 - Applicable en France Métropolitaine)	200 000,00 €	
+ Dommages matériels couverts à un dommage non garanti	200 000,00 €	

OBSERVATIONS

Le présent contrat est soumis à la présente attestation en date du 05/10/2015 au 04/10/2015. La présente attestation n'est valable que pour les opérations dont les honoraires de l'assuré n'excèdent pas 500 000,00 €.

L'absence de mention de source est formellement exclue des garanties.

Loi et Jurisdiction Française applicable. Le contrat fonctionne selon les règles de la capitalisation. La validité de cette attestation est subordonnée au règlement de la prime d'assurance dans son intégralité, elle est caduquée à la justification par le souscripteur d'une quelconque de réclamation des primes émanant exclusivement de la compagnie ou de son mandataire.

La présente attestation n'apparaît aucune dérogation à la garantie de l'assureur telle qu'elle résulte des dispositions du contrat auxquelles elle se réfère.

Pour tenir et valir ce que de droit.
 Fait à Paris, le 05/10/2015
 M. Antoine GUSQUIET
 M. Mohamed ALDOUANI

ELITE - Attestation Police N° 1410RCCCELU0003 2/2 05/11/2015

ATTESTATION ANNUELLE D'ASSURANCE

RESPONSABILITE CIVILE PROFESSIONNELLE IMMOBILIER
 - POLICE N° 1410RCCCELU0003 -

Représentée par la société **Elite Insurance Company Limited**, compagnie d'assurances dont le siège social est situé 40 rue de Quatrevingt-dixième, empiècée au registre de commerce de Guilanville sous le n° 91111 habilitée par l'Autorité de Contrôle Prudenciel et de Résolution (ACPR) à opérer sur le territoire français en libre établissement dans le respect des dispositions de l'article L.302-1 du code des assurances par sa succursale française sise 33 rue de Solferino 75118 PARIS, immatriculée au RCS de PARIS sous le n° 538 480 545.

Représentée par la société **Expert Habitot Solutions Limited**, S.A. au capital de 1 000 000 €, dont le siège social est situé 40 rue de la Volpée, Bâtiment C, 1-3661 LUXEMBOURG, immatriculée au RCS de Luxembourg sous le numéro 8120 525, société d'intermédiation en assurance agréée par Arrêté du Ministre des Finances n° 15162/08 du 4 décembre 2008 et immatriculée au Commissariat aux Assurances (C.A.A.) de Luxembourg sous le n° 200800005, autorisée à exercer en libre prestation de services en France depuis le 31 août 2009 suite à la notification du 30 juillet 2009 par le Commissariat aux Assurances à l'Etat français émettant habilité à l'effet des présentes en qualité de mandataire, représentée par Messieurs Antoine GUSQUIET et Mohamed ALDOUANI, membres du Directoire.

ASSURE	REFERENCES POLICE
EXPERT HABITOT 43 RUE NEUVE D'ARGENSON 24100 BERGERAC N°SIRET : 79099736500032 Code APE : 71.20B	Conditions Générales: RCP-EB- ELITE-2015-01 N°Police : 1410RCCCELU0003 Date d'effet du contrat : 05/10/2015 Date d'expiration du contrat : 05 / 10 Contrat avec clause reconduction.

ACTIVITES COUVERTES

- Etat de l'installation intérieure de l'électrification des locaux (électricité domestique)
 - Etablissement concernant l'ouvrage des courants électriques
 - Etat des lieux
 - Etat de l'installation intérieure de l'électrification
 - Etat parcellaire
 - Etude thermique réglementaire RT2005
 - Etude thermique réglementaire RT2012
 - Expertise en détection énergétique (ERE)
 - Le Carrez
 - Le Solither
 - Millésimes
 - Mission de coordination SPS
 - Pensée complémentaire en radioprotection (PCR)
 - Prêt conventionné : norme d'habitabilité
 - Recherche de plomb avant travaux
 - Recherche des métaux lourds
 - Réseaux réseaux et techniques
- Assainissement Colifect
- Biens thermiques : Infrarouge
- Bien thermique : Thermographie infrarouge
- Diagnostic Accessibilité
- Diagnostic Acoustique
- Diagnostic Casseur
- Diagnostic de la qualité de l'air intérieur habitation et locaux accueillant du public
- Diagnostic de performance énergétique (DPE)
- Diagnostic d'infection de fuite
- Diagnostic Eco Prêt
- Diagnostic EBT
- Diagnostic Humidité
- Diagnostic Infrarouge
- Diagnostic Logement décent
- Diagnostic loi Bruit
- Diagnostic monoxyde de carbone
- Diagnostic pollution des sols
- Diagnostic radon
- Diagnostic sécurité piscine
- Diagnostic technique SHU
- Diagnostic termite
- Diagnostic Vante
- Diagnostic Assainissement autonome et collectif
- Diagnostic plomb (CRP, DRP, plomb dans l'eau)
- Diagnostic que enregistré auprès de la cour d'appel

ELITE - Attestation Police N° 1410RCCCELU0003 1/2 05/11/2015