

Dossier Technique Immobilier

Numéro de dossier : 23-R-0420-A
 Date du repérage : 20/04/2023



Désignation du ou des bâtiments	Désignation du propriétaire																																																			
<i>Localisation du ou des bâtiments :</i> Département : ... Dordogne Adresse : 2291 route de la madeleine le petit Marzac Commune : 24620 TURSAC Section cadastrale AL, Parcelle(s) n° 61, AL 138, AL 128, AL 140, AL 136	<i>Désignation du client :</i> Nom et prénom : ... M. et Mme Travers Adresse : 2291 route de la madeleine le petit Marzac 24620 TURSAC																																																			
Objet de la mission :																																																				
<table border="0"> <tr> <td><input type="checkbox"/> Dossier Technique Amiante</td> <td><input type="checkbox"/> Métrage (Loi Carrez)</td> <td><input checked="" type="checkbox"/> Etat des Installations électriques</td> </tr> <tr> <td><input checked="" type="checkbox"/> Constat amiante avant-vente</td> <td><input type="checkbox"/> Métrage (Loi Boutin)</td> <td><input type="checkbox"/> Diagnostic Technique (DTG)</td> </tr> <tr> <td><input type="checkbox"/> Dossier amiante Parties Privatives</td> <td><input checked="" type="checkbox"/> Exposition au plomb (CREP)</td> <td><input checked="" type="checkbox"/> Diagnostic énergétique</td> </tr> <tr> <td><input type="checkbox"/> Diag amiante avant travaux</td> <td><input type="checkbox"/> Exposition au plomb (DRIPP)</td> <td><input type="checkbox"/> Audit énergétique</td> </tr> <tr> <td><input type="checkbox"/> Diag amiante avant démolition</td> <td><input type="checkbox"/> Diag Assainissement</td> <td><input type="checkbox"/> Prêt à taux zéro</td> </tr> <tr> <td><input checked="" type="checkbox"/> Etat relatif à la présence de termites</td> <td><input type="checkbox"/> Sécurité piscines</td> <td><input type="checkbox"/> Ascenseur</td> </tr> <tr> <td><input type="checkbox"/> Etat parasitaire</td> <td><input checked="" type="checkbox"/> Etat des Installations gaz</td> <td><input type="checkbox"/> Etat des lieux (Loi Scellier)</td> </tr> <tr> <td><input checked="" type="checkbox"/> Etat des Risques et Pollutions</td> <td><input type="checkbox"/> Plomb dans l'eau</td> <td><input type="checkbox"/> Radon</td> </tr> <tr> <td><input type="checkbox"/> Etat des lieux</td> <td><input type="checkbox"/> Sécurité Incendie</td> <td><input type="checkbox"/> Accessibilité Handicapés</td> </tr> <tr> <td><input type="checkbox"/> Infiltrométrie</td> <td><input type="checkbox"/> Plomb APTVX</td> <td><input type="checkbox"/> Accessibilité Handicapés</td> </tr> <tr> <td><input type="checkbox"/> Amiante Examen Visuel APTVX</td> <td><input type="checkbox"/> Plomb avant travaux</td> <td><input type="checkbox"/> Performance numérique</td> </tr> <tr> <td><input type="checkbox"/> Amiante contrôle périodique</td> <td><input type="checkbox"/> Développement interne</td> <td><input type="checkbox"/> Déchets / PEMD</td> </tr> <tr> <td><input type="checkbox"/> Amiante Empoussièrément</td> <td><input type="checkbox"/> Home Inspection</td> <td><input type="checkbox"/> Climatisation</td> </tr> <tr> <td><input type="checkbox"/> Hôtel H</td> <td><input type="checkbox"/> Tantième de copropriété</td> <td><input type="checkbox"/> Contrôle périodique gaz</td> </tr> <tr> <td><input type="checkbox"/> Hôtel RT</td> <td><input type="checkbox"/> Risques Professionnels</td> <td><input type="checkbox"/> Contrôle périodique élec</td> </tr> <tr> <td><input type="checkbox"/> Hôtel C</td> <td><input type="checkbox"/> Contrôle levage</td> <td><input type="checkbox"/> RT 2012 Avant travaux</td> </tr> <tr> <td></td> <td><input type="checkbox"/> Logement décent</td> <td><input type="checkbox"/> RT 2012 Après travaux</td> </tr> </table>		<input type="checkbox"/> Dossier Technique Amiante	<input type="checkbox"/> Métrage (Loi Carrez)	<input checked="" type="checkbox"/> Etat des Installations électriques	<input checked="" type="checkbox"/> Constat amiante avant-vente	<input type="checkbox"/> Métrage (Loi Boutin)	<input type="checkbox"/> Diagnostic Technique (DTG)	<input type="checkbox"/> Dossier amiante Parties Privatives	<input checked="" type="checkbox"/> Exposition au plomb (CREP)	<input checked="" type="checkbox"/> Diagnostic énergétique	<input type="checkbox"/> Diag amiante avant travaux	<input type="checkbox"/> Exposition au plomb (DRIPP)	<input type="checkbox"/> Audit énergétique	<input type="checkbox"/> Diag amiante avant démolition	<input type="checkbox"/> Diag Assainissement	<input type="checkbox"/> Prêt à taux zéro	<input checked="" type="checkbox"/> Etat relatif à la présence de termites	<input type="checkbox"/> Sécurité piscines	<input type="checkbox"/> Ascenseur	<input type="checkbox"/> Etat parasitaire	<input checked="" type="checkbox"/> Etat des Installations gaz	<input type="checkbox"/> Etat des lieux (Loi Scellier)	<input checked="" type="checkbox"/> Etat des Risques et Pollutions	<input type="checkbox"/> Plomb dans l'eau	<input type="checkbox"/> Radon	<input type="checkbox"/> Etat des lieux	<input type="checkbox"/> Sécurité Incendie	<input type="checkbox"/> Accessibilité Handicapés	<input type="checkbox"/> Infiltrométrie	<input type="checkbox"/> Plomb APTVX	<input type="checkbox"/> Accessibilité Handicapés	<input type="checkbox"/> Amiante Examen Visuel APTVX	<input type="checkbox"/> Plomb avant travaux	<input type="checkbox"/> Performance numérique	<input type="checkbox"/> Amiante contrôle périodique	<input type="checkbox"/> Développement interne	<input type="checkbox"/> Déchets / PEMD	<input type="checkbox"/> Amiante Empoussièrément	<input type="checkbox"/> Home Inspection	<input type="checkbox"/> Climatisation	<input type="checkbox"/> Hôtel H	<input type="checkbox"/> Tantième de copropriété	<input type="checkbox"/> Contrôle périodique gaz	<input type="checkbox"/> Hôtel RT	<input type="checkbox"/> Risques Professionnels	<input type="checkbox"/> Contrôle périodique élec	<input type="checkbox"/> Hôtel C	<input type="checkbox"/> Contrôle levage	<input type="checkbox"/> RT 2012 Avant travaux		<input type="checkbox"/> Logement décent	<input type="checkbox"/> RT 2012 Après travaux
<input type="checkbox"/> Dossier Technique Amiante	<input type="checkbox"/> Métrage (Loi Carrez)	<input checked="" type="checkbox"/> Etat des Installations électriques																																																		
<input checked="" type="checkbox"/> Constat amiante avant-vente	<input type="checkbox"/> Métrage (Loi Boutin)	<input type="checkbox"/> Diagnostic Technique (DTG)																																																		
<input type="checkbox"/> Dossier amiante Parties Privatives	<input checked="" type="checkbox"/> Exposition au plomb (CREP)	<input checked="" type="checkbox"/> Diagnostic énergétique																																																		
<input type="checkbox"/> Diag amiante avant travaux	<input type="checkbox"/> Exposition au plomb (DRIPP)	<input type="checkbox"/> Audit énergétique																																																		
<input type="checkbox"/> Diag amiante avant démolition	<input type="checkbox"/> Diag Assainissement	<input type="checkbox"/> Prêt à taux zéro																																																		
<input checked="" type="checkbox"/> Etat relatif à la présence de termites	<input type="checkbox"/> Sécurité piscines	<input type="checkbox"/> Ascenseur																																																		
<input type="checkbox"/> Etat parasitaire	<input checked="" type="checkbox"/> Etat des Installations gaz	<input type="checkbox"/> Etat des lieux (Loi Scellier)																																																		
<input checked="" type="checkbox"/> Etat des Risques et Pollutions	<input type="checkbox"/> Plomb dans l'eau	<input type="checkbox"/> Radon																																																		
<input type="checkbox"/> Etat des lieux	<input type="checkbox"/> Sécurité Incendie	<input type="checkbox"/> Accessibilité Handicapés																																																		
<input type="checkbox"/> Infiltrométrie	<input type="checkbox"/> Plomb APTVX	<input type="checkbox"/> Accessibilité Handicapés																																																		
<input type="checkbox"/> Amiante Examen Visuel APTVX	<input type="checkbox"/> Plomb avant travaux	<input type="checkbox"/> Performance numérique																																																		
<input type="checkbox"/> Amiante contrôle périodique	<input type="checkbox"/> Développement interne	<input type="checkbox"/> Déchets / PEMD																																																		
<input type="checkbox"/> Amiante Empoussièrément	<input type="checkbox"/> Home Inspection	<input type="checkbox"/> Climatisation																																																		
<input type="checkbox"/> Hôtel H	<input type="checkbox"/> Tantième de copropriété	<input type="checkbox"/> Contrôle périodique gaz																																																		
<input type="checkbox"/> Hôtel RT	<input type="checkbox"/> Risques Professionnels	<input type="checkbox"/> Contrôle périodique élec																																																		
<input type="checkbox"/> Hôtel C	<input type="checkbox"/> Contrôle levage	<input type="checkbox"/> RT 2012 Avant travaux																																																		
	<input type="checkbox"/> Logement décent	<input type="checkbox"/> RT 2012 Après travaux																																																		

Résumé de l'expertise n° 23-R-0420-A

Cette page de synthèse ne peut être utilisée indépendamment du rapport d'expertise complet.



Désignation du ou des bâtiments

Localisation du ou des bâtiments :

Adresse : **2291 route de la madeleine
le petit Marzac**

Commune : **24620 TURSAC**

Section cadastrale AL, Parcelle(s) n° 61, AL 138, AL 128, AL 140, AL 136

	Prestations	Conclusion
	CREP	Lors de la présente mission il n'a pas été repéré de revêtements contenant du plomb au-delà des seuils en vigueur.
	Amiante	Dans le cadre de la mission, il n'a pas été repéré de matériaux et produits susceptibles de contenir de l'amiante.
	Etat Termite/Parasitaire	Il n'a pas été repéré d'indice d'infestation de termites.
	Gaz	L'installation ne comporte aucune anomalie (norme 2022)
	Électricité	L'installation intérieure d'électricité comporte une ou des anomalies pour laquelle ou lesquelles il est vivement recommandé d'agir afin d'éliminer les dangers qu'elle(s) présente(nt).
	Etat des Risques et Pollutions	Le bien est situé dans le périmètre d'un plan de prévention des risques naturels (Inondation) Le bien n'est pas situé dans le périmètre d'un plan de prévention des risques miniers Le bien n'est pas situé dans le périmètre d'un plan de prévention des risques technologiques Zone sismique définie en zone 1 selon la réglementation parasismique 2011 ENSA : L'immeuble n'est pas concerné par un plan d'exposition aux bruits ENSA : Aucune nuisance aérienne n'a été identifiée sur le bien
	DPE	<div style="display: flex; align-items: center; gap: 10px;"> <div style="border: 1px solid black; padding: 2px;"> 249 kWh/m²/an </div> <div style="border: 1px solid black; padding: 2px;"> 34 kg CO₂/m²/an </div> <div style="font-size: 2em; font-weight: bold; color: yellow; background-color: black; padding: 5px;">D</div> </div> <p>Estimation des coûts annuels : entre 1 770 € et 2 440 € par an Prix moyens des énergies indexés au 1er janvier 2021 Numéro enregistrement DPE (ADEME) : 2324E1390574Q</p>

Constat de risque d'exposition au plomb CREP

Numéro de dossier : 23-R-0420-A
 Norme méthodologique employée : AFNOR NF X46-030
 Arrêté d'application : Arrêté du 19 août 2011
 Date du repérage : 20/04/2023

Adresse du bien immobilier
<i>Localisation du ou des bâtiments :</i> Département : ... Dordogne Adresse : 2291 route de la madeleine le petit Marzac Commune : 24620 TURSAC Section cadastrale AL, Parcelle(s) n° 61, AL 138, AL 128, AL 140, AL 136

Donneur d'ordre / Propriétaire :
Donneur d'ordre : M. et Mme Travers 2291 route de la madeleine le petit Marzac 24620 TURSAC Propriétaire : M. et Mme Travers le petit Marzac 24620 TURSAC

Le CREP suivant concerne :			
X	Les parties privatives	X	Avant la vente
	Les parties occupées		Avant la mise en location
	Les parties communes d'un immeuble		Avant travaux <i>N.B. : Les travaux visés sont définis dans l'arrêté du 19 août 2011 relatif aux travaux en parties communes nécessitant l'établissement d'un CREP</i>
L'occupant est :		Le propriétaire	
Nom de l'occupant, si différent du propriétaire		M. et Mme Travers	
Présence et nombre d'enfants mineurs, dont des enfants de moins de 6 ans		NON	Nombre total : 0 Nombre d'enfants de moins de 6 ans : 0

Société réalisant le constat	
Nom et prénom de l'auteur du constat	AVRILLEUX agnès
N° de certificat de certification	C2923 le 20/07/2018
Nom de l'organisme de certification	LCC QUALIXPERT
Organisme d'assurance professionnelle	Allianz
N° de contrat d'assurance	59891717
Date de validité :	31/12/2023

Appareil utilisé	
Nom du fabricant de l'appareil	FONDIS
Modèle de l'appareil / N° de série de l'appareil	PB200I / 8605
Nature du radionucléide	Co57
Date du dernier chargement de la source	07/06/2022
Activité à cette date et durée de vie de la source	185

Conclusion des mesures de concentration en plomb						
	Total	Non mesurées	Classe 0	Classe 1	Classe 2	Classe 3
Nombre d'unités de diagnostic	152	73	79	0	0	0
%	100	48 %	52 %	0 %	0 %	0 %

Ce Constat de Risque d'Exposition au Plomb a été rédigé par AVRILLEUX agnès le 20/04/2023 conformément à la norme NF X46-030 «Diagnostic plomb – Protocole de réalisation du constat de risque d'exposition au plomb» et en application de l'arrêté du 19 août 2011 relatif au constat de risque d'exposition au plomb.	
---	--

Lors de la présente mission il n'a pas été repéré de revêtements contenant du plomb au-delà des seuils en vigueur.

Sommaire

1. Rappel de la commande et des références réglementaires	3
2. Renseignements complémentaires concernant la mission	3
2.1 <i>L'appareil à fluorescence X</i>	3
2.2 <i>Le laboratoire d'analyse éventuel</i>	4
2.3 <i>Le bien objet de la mission</i>	4
3. Méthodologie employée	4
3.1 <i>Valeur de référence utilisée pour la mesure du plomb par fluorescence X</i>	5
3.2 <i>Stratégie de mesurage</i>	5
3.3 <i>Recours à l'analyse chimique du plomb par un laboratoire</i>	5
4. Présentation des résultats	5
5. Résultats des mesures	6
6. Conclusion	12
6.1 <i>Classement des unités de diagnostic</i>	12
6.2 <i>Recommandations au propriétaire</i>	12
6.3 <i>Commentaires</i>	12
6.4 <i>Situations de risque de saturnisme infantile et de dégradation du bâti</i>	13
6.5 <i>Transmission du constat à l'agence régionale de santé</i>	13
7. Obligations d'informations pour les propriétaires	13
8. Information sur les principales réglementations et recommandations en matière d'exposition au plomb	14
8.1 <i>Textes de référence</i>	14
8.2 <i>Ressources documentaires</i>	14
9. Annexes	15
9.1 <i>Notice d'Information</i>	15
9.2 <i>Illustrations</i>	16
9.3 <i>Analyses chimiques du laboratoire</i>	16

Nombre de pages de rapport : 16**Liste des documents annexes :**

- Notice d'information (2 pages)
- Croquis
- Rapport d'analyses chimiques en laboratoire, le cas échéant.

Nombre de pages d'annexes : 2

1. Rappel de la commande et des références réglementaires

Rappel du cadre réglementaire et des objectifs du CREP

Le constat de risque d'exposition au plomb (CREP), défini par les articles L.1334-5 à 10 code de la santé publique et R.1334-10 à 12, consiste à mesurer la concentration en plomb des revêtements du bien immobilier, afin d'identifier ceux contenant du plomb, qu'ils soient dégradés ou non, à décrire leur état de conservation et à repérer, le cas échéant, les situations de risque de saturnisme infantile ou de dégradation du bâti.

Les résultats du CREP doivent permettre de connaître non seulement le risque immédiat lié à la présence de revêtements dégradés contenant du plomb (qui génèrent spontanément des poussières ou des écailles pouvant être ingérées par un enfant), mais aussi le risque potentiel lié à la présence de revêtements en bon état contenant du plomb (encore non accessible).

Quand le CREP est réalisé en application des Articles L.1334-6 et L.1334-7, il porte uniquement sur les revêtements privatifs d'un logement, y compris les revêtements extérieurs au logement (volet, portail, grille, ...)

Quand le CREP est réalisé en application de l'Article L.1334-8, seuls les revêtements des parties communes sont concernés (sans omettre, par exemple, la partie extérieure de la porte palière).

La recherche de canalisations en plomb ne fait pas partie du champ d'application du CREP.

Si le bien immobilier concerné est affecté en partie à des usages autres que l'habitation, le CREP ne porte que sur les parties affectées à l'habitation. Dans les locaux annexes de l'habitation, le CREP porte sur ceux qui sont destinés à un usage courant, tels que la buanderie.

Réalisation d'un constat de risque d'exposition au plomb (CREP) :

dans les parties privatives du bien décrit ci-après en prévision de sa vente (en application de l'Article L.1334-6 du code de la santé publique) ou de sa mise en location (en application de l'Article L.1334-7 du code de la santé publique)

2. Renseignements complémentaires concernant la mission

2.1 L'appareil à fluorescence X

Nom du fabricant de l'appareil	FONDIS	
Modèle de l'appareil	PB200I	
N° de série de l'appareil	8605	
Nature du radionucléide	Co57	
Date du dernier chargement de la source	07/06/2022	Activité à cette date et durée de vie : 185
Autorisation/Déclaration ASN (DGSNR)	N° T240291	Nom du titulaire/signataire Agnès Avrilleux
	Date d'autorisation/de déclaration	Date de fin de validité (si applicable)
Nom du titulaire de l'autorisation ASN (DGSNR)	Agnès Avrilleux	
Nom de la Personne Compétente en Radioprotection (PCR)	Agnès Avrilleux	

Étalon :

Vérification de la justesse de l'appareil	n° de mesure	Date de la vérification	Concentration (mg/cm ²)
Étalonnage entrée	1	20/04/2023	1 (+/- 0,1)
Étalonnage sortie	160	20/04/2023	1 (+/- 0,1)

La vérification de la justesse de l'appareil consiste à réaliser une mesure de la concentration en plomb sur un étalon à une valeur proche du seuil.

En début et en fin de chaque constat et à chaque nouvelle mise sous tension de l'appareil une nouvelle vérification de la justesse de l'appareil est réalisée.

2.2 Le laboratoire d'analyse éventuel

Nom du laboratoire d'analyse	Il n'a pas été fait appel à un laboratoire d'analyse
Nom du contact	-
Coordonnées	-
Référence du rapport d'essai	-
Date d'envoi des prélèvements	-
Date de réception des résultats	-

2.3 Le bien objet de la mission

Adresse du bien immobilier	2291 route de la madeleine le petit Marzac 24620 TURSAC
Description de l'ensemble immobilier	Habitation (maisons individuelles)
Année de construction	< 1949
Localisation du bien objet de la mission	Lot numéro Non communiqué, Section cadastrale AL, Parcelle(s) n° 61, AL 138, AL 128, AL 140, AL 136
Nom et coordonnées du propriétaire ou du syndicat de copropriété (dans le cas du CREP sur parties communes)	M. et Mme Travers 2291 route de la madeleine le petit Marzac 24620 TURSAC
L'occupant est :	Le propriétaire
Date(s) de la visite faisant l'objet du CREP	20/04/2023
Croquis du bien immobilier objet de la mission	Voir partie « 5 Résultats des mesures »

Liste des locaux visités

**1er étage - Escalier,
1er étage - terrasse,
1er étage - Porche,
1er étage - Pièce de vie,
1er étage - Escalier extérieur,
2ème étage - Chambre 1,
2ème étage - Chambre 2,
2ème étage - Wc,
2ème étage - Dégagement,
2ème étage - Salle de bain,**

**2ème étage - Placard,
Rez de chaussée - Cave,
Rez de chaussée - Dégagement,
Rez de chaussée - Chambre 3,
Rez de chaussée - buanderie,
Rez de chaussée - Chaufferie,
Rez de chaussée - Porche,
Dépendances - Garage,
Dépendances - Atelier,
Dépendances - Grange,
Dépendances - Abris bois**

Liste des locaux non visités ou non mesurés (avec justification)

Combles - Combles (Inaccessible en raison de l'encombrement (isolation))

3. Méthodologie employée

La recherche et la mesure du plomb présent dans les peintures ou les revêtements ont été réalisées selon l'arrêté du 19 août 2011 et la norme NF X 46-030 «*Diagnostic Plomb — Protocole de réalisation du Constat de Risque d'Exposition au Plomb*». Les mesures de la concentration surfacique en plomb sont réalisées à l'aide d'un appareil portable à fluorescence X capable d'analyser au moins la raie K du spectre de fluorescence émis en réponse par le plomb, et sont exprimées en mg/cm².

Les éléments de construction de facture récente ou clairement identifiables comme postérieurs au 1er janvier 1949 ne sont pas mesurés, à l'exception des huisseries ou autres éléments métalliques tels que

volets, grilles,... (ceci afin d'identifier la présence éventuelle de minium de plomb). Bien que pouvant être relativement épais, les enduits sont aussi à considérer comme des revêtements susceptibles de contenir du plomb. D'autres revêtements ne sont pas susceptibles de contenir du plomb : toile de verre, moquette, tissus, crépi, papier peint, ainsi que les peintures et enduits manifestement récents, mais ils peuvent masquer un autre revêtement contenant du plomb et sont donc à analyser.

Les revêtements de type carrelage contiennent souvent du plomb, mais ils ne sont pas visés par le présent arrêté car ce plomb n'est pas accessible.

3.1 Valeur de référence utilisée pour la mesure du plomb par fluorescence X

Les mesures par fluorescence X effectuées sur des revêtements sont interprétées en fonction de la valeur de référence fixée par l'arrêté du 19 août 2011 relatif au constat de risque d'exposition au plomb (article 5) : 1 mg/cm².

3.2 Stratégie de mesurage

Sur chaque unité de diagnostic recouverte d'un revêtement, l'auteur du constat effectue :

- 1 seule mesure si celle-ci montre la présence de plomb à une concentration supérieure ou égale au seuil de 1 milligramme par centimètre carré (1 mg/cm²) ;
- 2 mesures si la première ne montre pas la présence de plomb à une concentration supérieure ou égale au seuil de 1 milligramme par centimètre carré (1 mg/cm²) ;
- 3 mesures si les deux premières ne montrent pas la présence de plomb à une concentration supérieure ou égale au seuil de 1 milligramme par centimètre carré (1 mg/cm²), mais que des unités de diagnostic du même type ont été mesurées avec une concentration en plomb supérieure ou égale à ce seuil dans un même local.

Dans le cas où plusieurs mesures sont effectuées sur une unité de diagnostic, elles sont réalisées à des endroits différents pour minimiser le risque de faux négatifs.

3.3 Recours à l'analyse chimique du plomb par un laboratoire

L'auteur du constat tel que défini à l'Article 4 de l'Arrêté du 19 août 2011 peut recourir à des prélèvements de revêtements qui sont analysés en laboratoire pour la recherche du plomb acido-soluble selon la norme NF X 46-031 «*Diagnostic plomb — Analyse chimique des peintures pour la recherche de la fraction acido-soluble du plomb*», dans le cas suivant :

- lorsque l'auteur du constat repère des revêtements dégradés et qu'il estime ne pas pouvoir conclure quant à la présence de plomb dans ces revêtements.

Le prélèvement est réalisé conformément aux préconisations de la norme NF X 46-030 «*Diagnostic Plomb — Protocole de réalisation du Constat de Risque d'Exposition au Plomb*» précitée sur une surface suffisante pour que le laboratoire dispose d'un échantillon permettant l'analyse dans de bonnes conditions (prélèvement de 0,5 g à 1 g).

L'ensemble des couches de peintures est prélevé en veillant à inclure la couche la plus profonde. L'auteur du constat évite le prélèvement du substrat ou tous corps étrangers qui risquent d'avoir pour effet de diluer la concentration en plomb de l'échantillon. Le prélèvement est réalisé avec les précautions nécessaires pour éviter la dissémination de poussières.

Quel que soit le résultat de l'analyse par fluorescence X, une mesure sera déclarée négative si la fraction acido-soluble mesurée en laboratoire est strictement inférieure à 1,5 mg/g

4. Présentation des résultats

Afin de faciliter la localisation des mesures, l'auteur du constat divise chaque local en plusieurs zones, auxquelles il attribue une lettre (A, B, C ...) selon la convention décrite ci-dessous.

La convention d'écriture sur le croquis et dans le tableau des mesures est la suivante :

- la zone de l'accès au local est nommée «A» et est reportée sur le croquis. Les autres zones sont nommées «B», «C», «D», ... dans le sens des aiguilles d'une montre ;
- la zone «plafond» est indiquée en clair.

Les unités de diagnostic (UD) (par exemple : un mur d'un local, la plinthe du même mur, l'ouvrant d'un portant ou le dormant d'une fenêtre, ...) faisant l'objet d'une mesure sont classées dans le tableau des mesures selon le tableau suivant en fonction de la concentration en plomb et de la nature de la dégradation.

NOTE Une unité de diagnostic (UD) est un ou plusieurs éléments de construction ayant même substrat et même historique en matière de construction et de revêtement.

Concentration en plomb	Nature des dégradations	Classement
< seuils		0
≥ seuils	Non dégradé ou non visible	1
	Etat d'usage	2
	Dégradé	3

5. Résultats des mesures

	Total UD	Non mesurées	Classe 0	Classe 1	Classe 2	Classe 3
1er étage - Pièce de vie	26	10 (38 %)	16 (62 %)	-	-	-
1er étage - Escalier	4	4 (100 %)	-	-	-	-
1er étage - Escalier extérieur	3	3 (100 %)	-	-	-	-
1er étage - terrasse	1	1 (100 %)	-	-	-	-
1er étage - Porche	2	1 (50 %)	1 (50 %)	-	-	-
2ème étage - Dégagement	15	1 (7 %)	14 (93 %)	-	-	-
2ème étage - Wc	8	1 (12,5 %)	7 (87,5 %)	-	-	-
2ème étage - Chambre 1	12	-	12 (100 %)	-	-	-
2ème étage - Chambre 2	14	2 (14 %)	12 (86 %)	-	-	-
2ème étage - Placard	4	3 (75 %)	1 (25 %)	-	-	-
2ème étage - Salle de bain	11	4 (36 %)	7 (64 %)	-	-	-
Rez de chaussée - Chambre 3	15	6 (40 %)	9 (60 %)	-	-	-
Rez de chaussée - Cave	4	4 (100 %)	-	-	-	-
Rez de chaussée - Dégagement	4	4 (100 %)	-	-	-	-
Rez de chaussée - Chaufferie	3	3 (100 %)	-	-	-	-
Rez de chaussée - buanderie	8	8 (100 %)	-	-	-	-
Rez de chaussée - Porche	2	2 (100 %)	-	-	-	-
Dépendances - Garage	4	4 (100 %)	-	-	-	-
Dépendances - Atelier	4	4 (100 %)	-	-	-	-
Dépendances - Abris bois	4	4 (100 %)	-	-	-	-
Dépendances - Grange	4	4 (100 %)	-	-	-	-
TOTAL	152	73 (48 %)	79 (52 %)	-	-	-

1er étage - Pièce de vie

Nombre d'unités de diagnostic : 26 - Nombre d'unités de diagnostic de classe 3 repéré : 0 soit 0 %

N°	Zone	Unité de diagnostic	Substrat	Revêtement apparent	Localisation mesure	Mesure (mg/cm²)	Etat* de conservation	Classement UD	Observation
-	A	Mur	Pierre		Non mesurée	-		NM	Absence de revêtement
-	B	Mur	Pierre		Non mesurée	-		NM	Absence de revêtement
-	C	Mur	Pierre		Non mesurée	-		NM	Absence de revêtement
-	D	Mur	Pierre		Non mesurée	-		NM	Absence de revêtement
-		Plafond	Bois	Peinture > 3 m	Non mesurée	-		NM	Élément > 3m
-		Porte intérieure (P1)	Bois		Non mesurée	-		NM	Absence de revêtement
-		Huisserie Porte intérieure (P1)	Bois		Non mesurée	-		NM	Absence de revêtement
-		Porte extérieure (P1)	Bois		Non mesurée	-		NM	Absence de revêtement
-		Huisserie Porte extérieure (P1)	Bois		Non mesurée	-		NM	Absence de revêtement
2		Fenêtre intérieure (F1)	Bois	Peinture	partie mobile	0		0	
3					Huisserie	0			
4		Fenêtre extérieure (F1)	Bois	Peinture	partie mobile	0		0	
5					Huisserie	0			
6		Volet intérieur (F1)	Bois	Peinture	partie basse (< 1 m)	0		0	

7					partie haute (> 1 m)	0			
8		Volet extérieur (F1)	Bois	Peinture	partie basse (< 1 m)	0		0	
9					partie haute (> 1 m)	0			
10		Fenêtre intérieure (F2)	Bois	Peinture	partie mobile	0		0	
11					Huisserie	0			
12		Fenêtre extérieure (F2)	Bois	Peinture	partie mobile	0		0	
13					Huisserie	0			
14		Volet intérieur (F2)	Bois	Peinture	partie basse (< 1 m)	0		0	
15					partie haute (> 1 m)	0			
16		Volet extérieur (F2)	Bois	Peinture	partie basse (< 1 m)	0		0	
17					partie haute (> 1 m)	0			
18		Fenêtre intérieure (F3)	Bois	Peinture	partie mobile	0		0	
19					Huisserie	0			
20		Fenêtre extérieure (F3)	Bois	Peinture	partie mobile	0		0	
21					Huisserie	0			
22		Volet intérieur (F3)	Bois	Peinture	partie basse (< 1 m)	0		0	
23					partie haute (> 1 m)	0			
24		Volet extérieur (F3)	Bois	Peinture	partie basse (< 1 m)	0		0	
25					partie haute (> 1 m)	0			
26		Fenêtre intérieure (F4)	Bois	Peinture	partie mobile	0		0	
27					Huisserie	0			
28		Fenêtre extérieure (F4)	Bois	Peinture	partie mobile	0		0	
29					Huisserie	0			
30		Volet intérieur (F4)	Bois	Peinture	partie basse (< 1 m)	0		0	
31					partie haute (> 1 m)	0			
32		Volet extérieur (F4)	Bois	Peinture	partie basse (< 1 m)	0		0	
33					partie haute (> 1 m)	0			
-		Cheminée	Pierre		Non mesurée	-		NM	Absence de revêtement

1er étage - Escalier

Nombre d'unités de diagnostic : 4 - Nombre d'unités de diagnostic de classe 3 repéré : 0 soit 0 %

N°	Zone	Unité de diagnostic	Substrat	Revêtement apparent	Localisation mesure	Mesure (mg/cm²)	Etat* de conservation	Classement UD	Observation
-		Faux Limon	Bois		Non mesurée	-		NM	Absence de revêtement
-		Crémaillère	Bois		Non mesurée	-		NM	Absence de revêtement
-		Marches	Bois		Non mesurée	-		NM	Absence de revêtement
-		Garde corps	Bois		Non mesurée	-		NM	Absence de revêtement

1er étage - Escalier extérieur

Nombre d'unités de diagnostic : 3 - Nombre d'unités de diagnostic de classe 3 repéré : 0 soit 0 %

N°	Zone	Unité de diagnostic	Substrat	Revêtement apparent	Localisation mesure	Mesure (mg/cm²)	Etat* de conservation	Classement UD	Observation
-		Marches	Pierre		Non mesurée	-		NM	Absence de revêtement
-		Contremarches	Pierre		Non mesurée	-		NM	Absence de revêtement
-		Garde corps	Pierre		Non mesurée	-		NM	Absence de revêtement

1er étage - terrasse

Nombre d'unités de diagnostic : 1 - Nombre d'unités de diagnostic de classe 3 repéré : 0 soit 0 %

N°	Zone	Unité de diagnostic	Substrat	Revêtement apparent	Localisation mesure	Mesure (mg/cm²)	Etat* de conservation	Classement UD	Observation
-		Garde corps	Pierre		Non mesurée	-		NM	Absence de revêtement

1er étage - Porche

Nombre d'unités de diagnostic : 2 - Nombre d'unités de diagnostic de classe 3 repéré : 0 soit 0 %

N°	Zone	Unité de diagnostic	Substrat	Revêtement apparent	Localisation mesure	Mesure (mg/cm²)	Etat* de conservation	Classement UD	Observation
-		Mur	Pierre		Non mesurée	-		NM	Absence de revêtement
34		Plafond	Lambris	Bois	mesure 1	0		0	
35					mesure 2	0			

2ème étage - Dégagement

Nombre d'unités de diagnostic : 15 - Nombre d'unités de diagnostic de classe 3 repéré : 0 soit 0 %

N°	Zone	Unité de diagnostic	Substrat	Revêtement apparent	Localisation mesure	Mesure (mg/cm²)	Etat* de conservation	Classement UD	Observation
36		Plinthes	Bois	Peinture	mesure 1	0		0	
37					mesure 2	0			
38	A	Mur	placoplâtre	Peinture	partie basse (< 1 m)	0		0	
39					partie haute (> 1 m)	0			
40	B	Mur	placoplâtre	Peinture	partie basse (< 1 m)	0		0	
41					partie haute (> 1 m)	0			
42	C	Mur	placoplâtre	Peinture	partie basse (< 1 m)	0		0	
43					partie haute (> 1 m)	0			
44	D	Mur	placoplâtre	Peinture	partie basse (< 1 m)	0		0	
45					partie haute (> 1 m)	0			
46		Plafond	placoplâtre	Peinture	mesure 1	0		0	
47					mesure 2	0			
-		Garde corps	Bois		Non mesurée	-		NM	Absence de revêtement
48		Porte (P1)	Bois	Peinture	partie basse (< 1 m)	0		0	
49					partie haute (> 1 m)	0			
50		Huisserie Porte (P1)	Bois	Peinture	partie basse (< 1 m)	0		0	
51					partie haute (> 1 m)	0			
52		Porte (P2)	Bois	Peinture	partie basse (< 1 m)	0		0	
53					partie haute (> 1 m)	0			
54		Huisserie Porte (P2)	Bois	Peinture	partie basse (< 1 m)	0		0	
55					partie haute (> 1 m)	0			
56		Porte (P3)	Bois	Peinture	partie basse (< 1 m)	0		0	
57					partie haute (> 1 m)	0			
58		Huisserie Porte (P3)	Bois	Peinture	partie basse (< 1 m)	0		0	
59					partie haute (> 1 m)	0			
60		Porte (P4)	Bois	Peinture	partie basse (< 1 m)	0		0	
61					partie haute (> 1 m)	0			
62		Huisserie Porte (P4)	Bois	Peinture	partie basse (< 1 m)	0		0	
63					partie haute (> 1 m)	0			

2ème étage - Wc

Nombre d'unités de diagnostic : 8 - Nombre d'unités de diagnostic de classe 3 repéré : 0 soit 0 %

N°	Zone	Unité de diagnostic	Substrat	Revêtement apparent	Localisation mesure	Mesure (mg/cm²)	Etat* de conservation	Classement UD	Observation
----	------	---------------------	----------	---------------------	---------------------	-----------------	-----------------------	---------------	-------------

-		Plinthes	Carrelage		Non mesurée	-		NM	Absence de revêtement
64	A	Mur	placoplâtre	Peinture	partie basse (< 1 m)	0		0	
65					partie haute (> 1 m)	0			
66	B	Mur	placoplâtre	Peinture	partie basse (< 1 m)	0		0	
67					partie haute (> 1 m)	0			
68	C	Mur	placoplâtre	Peinture	partie basse (< 1 m)	0		0	
69					partie haute (> 1 m)	0			
70	D	Mur	placoplâtre	Peinture	partie basse (< 1 m)	0		0	
71					partie haute (> 1 m)	0			
72		Plafond	placoplâtre	Peinture	mesure 1	0		0	
73					mesure 2	0			
74		Porte (P1)	bois	Peinture	partie basse (< 1 m)	0		0	
75					partie haute (> 1 m)	0			
76		Huisserie Porte (P1)	bois	Peinture	partie basse (< 1 m)	0		0	
77					partie haute (> 1 m)	0			

2ème étage - Chambre 1

Nombre d'unités de diagnostic : 12 - Nombre d'unités de diagnostic de classe 3 repéré : 0 soit 0 %

N°	Zone	Unité de diagnostic	Substrat	Revêtement apparent	Localisation mesure	Mesure (mg/cm²)	Etat* de conservation	Classement UD	Observation
78		Plinthes	Bois	Peinture	mesure 1	0		0	
79					mesure 2	0			
80	A	Mur	placoplâtre	Tapisserie	partie basse (< 1 m)	0		0	
81					partie haute (> 1 m)	0			
82	B	Mur	placoplâtre	Tapisserie	partie basse (< 1 m)	0		0	
83					partie haute (> 1 m)	0			
84	C	Mur	placoplâtre	Tapisserie	partie basse (< 1 m)	0		0	
85					partie haute (> 1 m)	0			
86	D	Mur	placoplâtre	Tapisserie	partie basse (< 1 m)	0		0	
87					partie haute (> 1 m)	0			
88		Fenêtre intérieure (F1)	bois	peinture	partie mobile	0		0	
89					Huisserie	0			
90		Fenêtre extérieure (F1)	bois	peinture	partie mobile	0		0	
91					Huisserie	0			
92		Volet intérieur (F1)	bois	peinture	partie basse (< 1 m)	0		0	
93					partie haute (> 1 m)	0			
94		Volet extérieur (F1)	bois	peinture	partie basse (< 1 m)	0		0	
95					partie haute (> 1 m)	0			
96		Porte (P1)	bois	Peinture	partie basse (< 1 m)	0		0	
97					partie haute (> 1 m)	0			
98		Huisserie Porte (P1)	bois	Peinture	partie basse (< 1 m)	0		0	
99					partie haute (> 1 m)	0			
100		Plafond	placoplâtre	Peinture	mesure 1	0		0	
101					mesure 2	0			

2ème étage - Chambre 2

Nombre d'unités de diagnostic : 14 - Nombre d'unités de diagnostic de classe 3 repéré : 0 soit 0 %

N°	Zone	Unité de diagnostic	Substrat	Revêtement apparent	Localisation mesure	Mesure (mg/cm²)	Etat* de conservation	Classement UD	Observation
102		Plinthes	bois	Peinture	mesure 1	0		0	
103					mesure 2	0			
104	A	Mur	placoplâtre	Peinture	partie basse (< 1 m)	0		0	
105					partie haute (> 1 m)	0			
106	B	Mur	placoplâtre	Peinture	partie basse (< 1 m)	0		0	
107					partie haute (> 1 m)	0			
108	C	Mur	placoplâtre	Peinture	partie basse (< 1 m)	0		0	
109					partie haute (> 1 m)	0			
110	D	Mur	placoplâtre	Peinture	partie basse (< 1 m)	0		0	
111					partie haute (> 1 m)	0			
112		Plafond	placoplâtre	Peinture	mesure 1	0		0	
113					mesure 2	0			
114		Fenêtre intérieure (F1)	Bois	Peinture	partie basse (< 1 m)	0		0	
115					partie haute (> 1 m)	0			
116		Huisserie Fenêtre intérieure (F1)	Bois	Peinture	partie basse (< 1 m)	0		0	
117					partie haute (> 1 m)	0			
118		Fenêtre extérieure (F1)	Bois	Peinture	partie basse (< 1 m)	0		0	
119					partie haute (> 1 m)	0			
120		Huisserie Fenêtre extérieure (F1)	Bois	Peinture	partie basse (< 1 m)	0		0	
121					partie haute (> 1 m)	0			
-		Volet intérieur	PVC		Non mesurée	-		NM	Absence de revêtement
-		Volet extérieur	PVC		Non mesurée	-		NM	Absence de revêtement
122		Porte (P1)	bois	Peinture	partie basse (< 1 m)	0		0	
123					partie haute (> 1 m)	0			
124		Huisserie Porte (P1)	bois	Peinture	partie basse (< 1 m)	0		0	
125					partie haute (> 1 m)	0			

2ème étage - Placard

Nombre d'unités de diagnostic : 4 - Nombre d'unités de diagnostic de classe 3 repéré : 0 soit 0 %

N°	Zone	Unité de diagnostic	Substrat	Revêtement apparent	Localisation mesure	Mesure (mg/cm²)	Etat* de conservation	Classement UD	Observation
-	E	Mur	panneaux agglomérés		Non mesurée	-		NM	Absence de revêtement
126		Plafond	placoplâtre	Peinture	mesure 1	0		0	
127					mesure 2	0			
-		Porte (P1)	bois		Non mesurée	-		NM	Absence de revêtement
-		Huisserie Porte (P1)	bois		Non mesurée	-		NM	Absence de revêtement

2ème étage - Salle de bain

Nombre d'unités de diagnostic : 11 - Nombre d'unités de diagnostic de classe 3 repéré : 0 soit 0 %

N°	Zone	Unité de diagnostic	Substrat	Revêtement apparent	Localisation mesure	Mesure (mg/cm²)	Etat* de conservation	Classement UD	Observation
-	A	Mur	placoplâtre	Carrelage	Non mesurée	-		NM	Partie non visée par la réglementation
-	B	Mur	placoplâtre	Carrelage	Non mesurée	-		NM	Partie non visée par la réglementation
-	C	Mur	placoplâtre	Carrelage	Non mesurée	-		NM	Partie non visée par la réglementation
-	D	Mur	placoplâtre	Carrelage	Non mesurée	-		NM	Partie non visée par la réglementation
128		Plafond	placoplâtre	peinture	mesure 1	0		0	
129					mesure 2	0			
130		Fenêtre intérieure (F1)	bois	Peinture	partie basse (< 1 m)	0		0	
131					partie haute (> 1 m)	0			

132		Huisserie Fenêtre intérieure (F1)	bois	Peinture	partie basse (< 1 m)	0			
133					partie haute (> 1 m)	0		0	
134		Fenêtre extérieure (F1)	bois	Peinture	partie basse (< 1 m)	0			
135					partie haute (> 1 m)	0		0	
136		Huisserie Fenêtre extérieure (F1)	bois	Peinture	partie basse (< 1 m)	0			
137					partie haute (> 1 m)	0		0	
138		Porte (P1)	bois	Peinture	partie basse (< 1 m)	0			
139					partie haute (> 1 m)	0		0	
140		Huisserie Porte (P1)	bois	Peinture	partie basse (< 1 m)	0			
141					partie haute (> 1 m)	0		0	

Rez de chaussée - Chambre 3

Nombre d'unités de diagnostic : 15 - Nombre d'unités de diagnostic de classe 3 repéré : 0 soit 0 %

N°	Zone	Unité de diagnostic	Substrat	Revêtement apparent	Localisation mesure	Mesure (mg/cm²)	Etat* de conservation	Classement UD	Observation
-		Plinthes	Carrelage		Non mesurée	-		NM	Absence de revêtement
142	A	Mur	placoplâtre	Peinture	partie basse (< 1 m)	0		0	
143					partie haute (> 1 m)	0			
144	B	Mur	placoplâtre	Peinture	partie basse (< 1 m)	0		0	
145					partie haute (> 1 m)	0			
146	C	Mur	placoplâtre	Peinture	partie basse (< 1 m)	0		0	
147					partie haute (> 1 m)	0			
148	D	Mur	placoplâtre	Peinture	partie basse (< 1 m)	0		0	
149					partie haute (> 1 m)	0			
150		Plafond	placoplâtre	peinture	mesure 1	0		0	
151					mesure 2	0			
152		Fenêtre intérieure (F1)	bois	Peinture	partie basse (< 1 m)	0		0	
153					partie haute (> 1 m)	0			
154		Huisserie Fenêtre intérieure (F1)	bois	Peinture	partie basse (< 1 m)	0		0	
155					partie haute (> 1 m)	0			
156		Fenêtre extérieure (F1)	bois	Peinture	partie basse (< 1 m)	0		0	
157					partie haute (> 1 m)	0			
158		Huisserie Fenêtre extérieure (F1)	bois	Peinture	partie basse (< 1 m)	0		0	
159					partie haute (> 1 m)	0			
-		Porte intérieure (P1)	Bois		Non mesurée	-		NM	Absence de revêtement
-		Huisserie Porte intérieure (P1)	Bois		Non mesurée	-		NM	Absence de revêtement
-		Porte extérieure (P1)	Bois		Non mesurée	-		NM	Absence de revêtement
-		Huisserie Porte extérieure (P1)	Bois		Non mesurée	-		NM	Absence de revêtement
-		Cheminée	Bois et métal		Non mesurée	-		NM	Absence de revêtement

Rez de chaussée - Cave

Nombre d'unités de diagnostic : 4 - Nombre d'unités de diagnostic de classe 3 repéré : 0 soit 0 %

N°	Zone	Unité de diagnostic	Substrat	Revêtement apparent	Localisation mesure	Mesure (mg/cm²)	Etat* de conservation	Classement UD	Observation
-		Mur	Pierre		Non mesurée	-		NM	Absence de revêtement
-		Porte (P1)	bois		Non mesurée	-		NM	Absence de revêtement
-		Huisserie Porte (P1)	bois		Non mesurée	-		NM	Absence de revêtement
-		Plafond	panneaux isolants		Non mesurée	-		NM	Absence de revêtement

Rez de chaussée - Dégagement

Nombre d'unités de diagnostic : 4 - Nombre d'unités de diagnostic de classe 3 repéré : 0 soit 0 %

N°	Zone	Unité de diagnostic	Substrat	Revêtement apparent	Localisation mesure	Mesure (mg/cm²)	Etat* de conservation	Classement UD	Observation
-		Mur	Brique		Non mesurée	-		NM	Absence de revêtement
-		Plafond	Plâtre		Non mesurée	-		NM	Absence de revêtement
-		Porte (P1)	bois		Non mesurée	-		NM	Absence de revêtement
-		Huisserie Porte (P1)	bois		Non mesurée	-		NM	Absence de revêtement

Rez de chaussée - Chauffage

Nombre d'unités de diagnostic : 3 - Nombre d'unités de diagnostic de classe 3 repéré : 0 soit 0 %

N°	Zone	Unité de diagnostic	Substrat	Revêtement apparent	Localisation mesure	Mesure (mg/cm²)	Etat* de conservation	Classement UD	Observation
-		Mur	Brique		Non mesurée	-		NM	Absence de revêtement
-		Mur	Pierre		Non mesurée	-		NM	Absence de revêtement
-		Plafond	panneaux isolants		Non mesurée	-		NM	Absence de revêtement

Rez de chaussée - buanderie

Nombre d'unités de diagnostic : 8 - Nombre d'unités de diagnostic de classe 3 repéré : 0 soit 0 %

N°	Zone	Unité de diagnostic	Substrat	Revêtement apparent	Localisation mesure	Mesure (mg/cm²)	Etat* de conservation	Classement UD	Observation
-		Mur	Plâtre	Carrelage	Non mesurée	-		NM	Partie non visée par la réglementation
-		Plafond	Plâtre		Non mesurée	-		NM	Absence de revêtement
-		Fenêtre intérieure (F1)	bois		Non mesurée	-		NM	Absence de revêtement
-		Huisserie Fenêtre intérieure (F1)	bois		Non mesurée	-		NM	Absence de revêtement
-		Fenêtre extérieure (F1)	bois		Non mesurée	-		NM	Absence de revêtement
-		Huisserie Fenêtre extérieure (F1)	bois		Non mesurée	-		NM	Absence de revêtement
-		Porte (P1)	bois		Non mesurée	-		NM	Absence de revêtement
-		Huisserie Porte (P1)	bois		Non mesurée	-		NM	Absence de revêtement

Rez de chaussée - Porche

Nombre d'unités de diagnostic : 2 - Nombre d'unités de diagnostic de classe 3 repéré : 0 soit 0 %

N°	Zone	Unité de diagnostic	Substrat	Revêtement apparent	Localisation mesure	Mesure (mg/cm²)	Etat* de conservation	Classement UD	Observation
-		Mur	Pierre		Non mesurée	-		NM	Absence de revêtement
-		Plafond	Pierre		Non mesurée	-		NM	Absence de revêtement

Dépendances - Garage

Nombre d'unités de diagnostic : 4 - Nombre d'unités de diagnostic de classe 3 repéré : 0 soit 0 %

N°	Zone	Unité de diagnostic	Substrat	Revêtement apparent	Localisation mesure	Mesure (mg/cm²)	Etat* de conservation	Classement UD	Observation
-		Mur	Pierre		Non mesurée	-		NM	Absence de revêtement

-		Porte (P1)	bois		Non mesurée	-		NM	Absence de revêtement
-		Huisserie Porte (P1)	bois		Non mesurée	-		NM	Absence de revêtement
-		Charpente	Bois		Non mesurée	-		NM	Absence de revêtement

Dépendances - Atelier

Nombre d'unités de diagnostic : 4 - Nombre d'unités de diagnostic de classe 3 repéré : 0 soit 0 %

N°	Zone	Unité de diagnostic	Substrat	Revêtement apparent	Localisation mesure	Mesure (mg/cm²)	Etat* de conservation	Classement UD	Observation
-		Mur	Pierre		Non mesurée	-		NM	Absence de revêtement
-		Charpente	bois		Non mesurée	-		NM	Absence de revêtement
-		Porte (P1)	bois		Non mesurée	-		NM	Absence de revêtement
-		Huisserie Porte (P1)	bois		Non mesurée	-		NM	Absence de revêtement

Dépendances - Abris bois

Nombre d'unités de diagnostic : 4 - Nombre d'unités de diagnostic de classe 3 repéré : 0 soit 0 %

N°	Zone	Unité de diagnostic	Substrat	Revêtement apparent	Localisation mesure	Mesure (mg/cm²)	Etat* de conservation	Classement UD	Observation
-		Mur	Pierre		Non mesurée	-		NM	Absence de revêtement
-		Charpente	bois		Non mesurée	-		NM	Absence de revêtement
-		Porte (P1)	bois		Non mesurée	-		NM	Absence de revêtement
-		Huisserie Porte (P1)	bois		Non mesurée	-		NM	Absence de revêtement

Dépendances - Grange

Nombre d'unités de diagnostic : 4 - Nombre d'unités de diagnostic de classe 3 repéré : 0 soit 0 %

N°	Zone	Unité de diagnostic	Substrat	Revêtement apparent	Localisation mesure	Mesure (mg/cm²)	Etat* de conservation	Classement UD	Observation
-		Mur	Pierre		Non mesurée	-		NM	Absence de revêtement
-		Charpente	bois		Non mesurée	-		NM	Absence de revêtement
-		Fenêtre intérieure	Bois		Non mesurée	-		NM	Absence de revêtement
-		Fenêtre extérieure	Bois		Non mesurée	-		NM	Absence de revêtement

NM : Non mesuré car l'unité de diagnostic n'est pas visée par la réglementation.

* L'état de conservation sera, le cas échéant, complété par la nature de la dégradation.

Localisation des mesures sur croquis de repérage

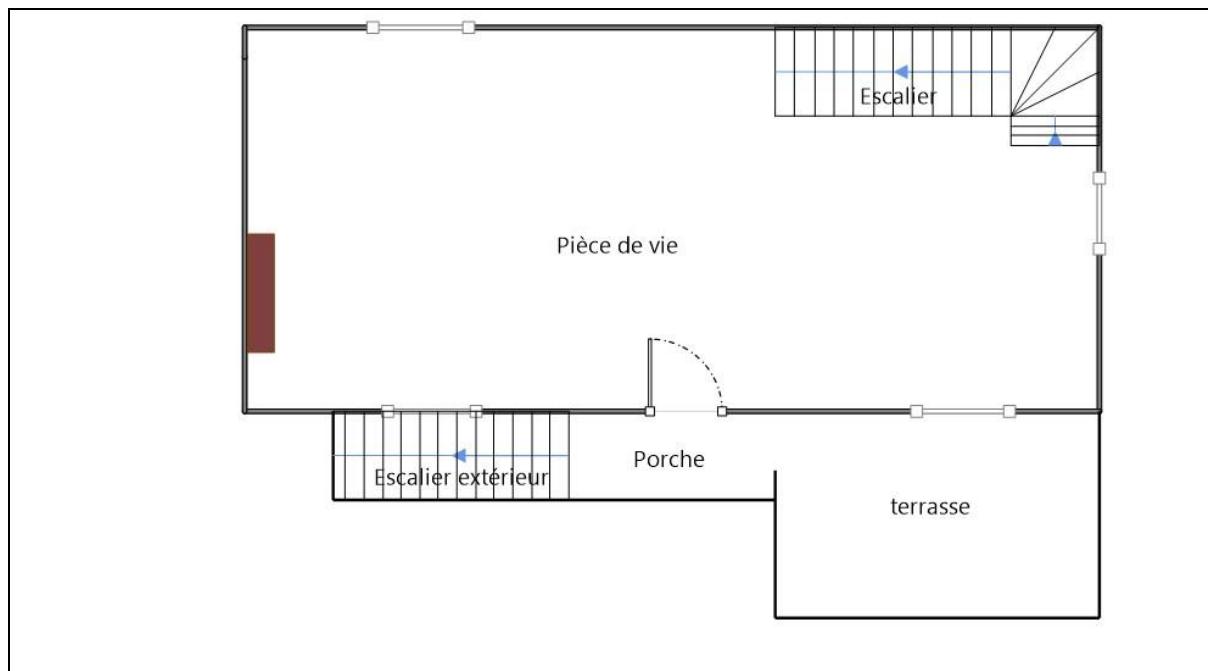

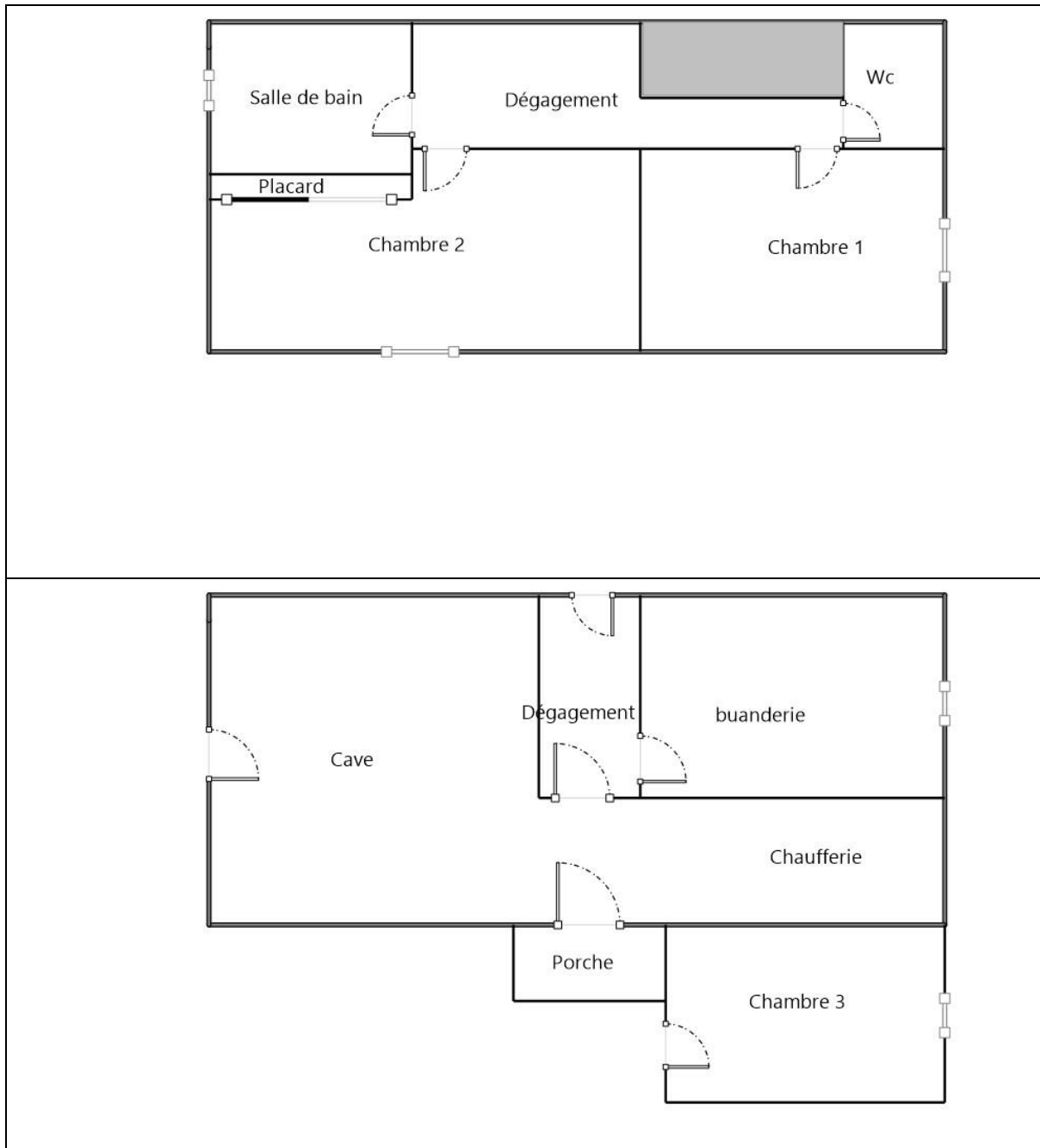

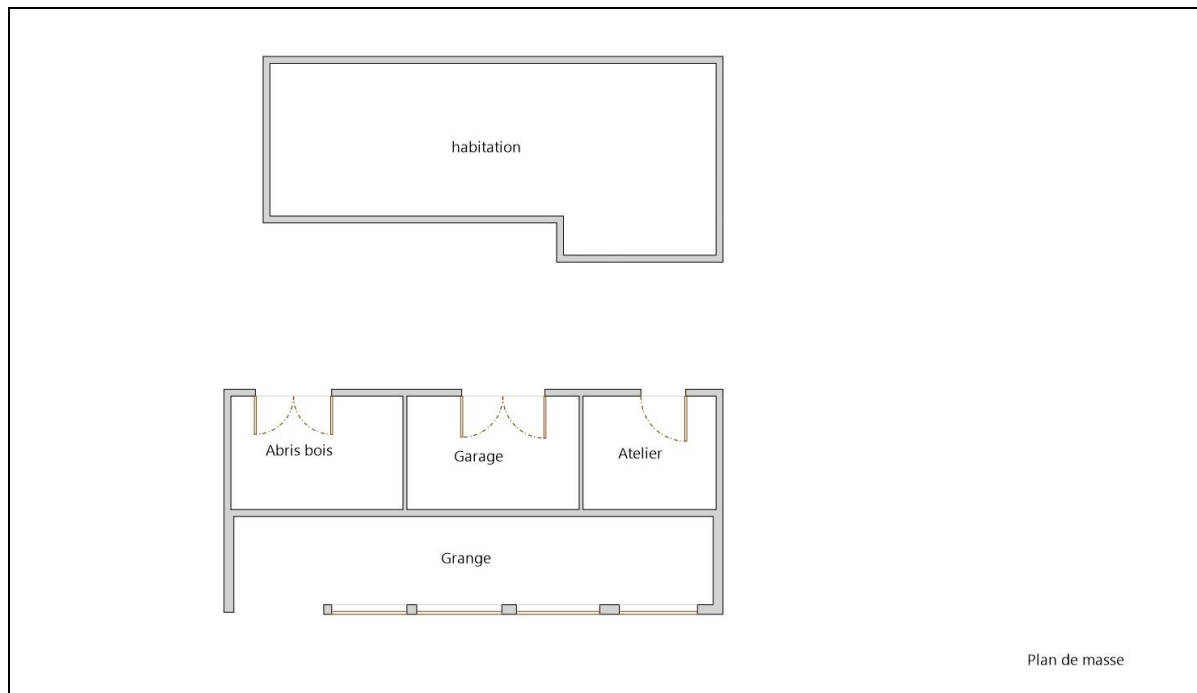

6. Conclusion

6.1 Classement des unités de diagnostic

Les mesures de concentration en plomb sont regroupées dans le tableau de synthèse suivant :

	Total	Non mesurées	Classe 0	Classe 1	Classe 2	Classe 3
Nombre d'unités de diagnostic	152	73	79	0	0	0
%	100	48 %	52 %	0 %	0 %	0 %

6.2 Recommandations au propriétaire

Le plomb (principalement la céruse) contenu dans les revêtements peut provoquer une intoxication des personnes, en particulier des jeunes enfants, dès lors qu'il est inhalé ou ingéré. Les travaux qui seraient conduits sur les surfaces identifiées comme recouvertes de peinture d'une concentration surfacique en plomb égale ou supérieure à 1 mg/cm² devront s'accompagner de mesures de protection collectives et individuelles visant à contrôler la dissémination de poussières toxiques et à éviter toute exposition au plomb tant pour les intervenants que pour les occupants de l'immeuble et la population environnante.

Lors de la présente mission il n'a pas été repéré de revêtements contenant du plomb au-delà des seuils en vigueur.

6.3 Commentaires

Constatations diverses :

Néant

Validité du constat :

Du fait de l'absence de revêtement contenant du plomb ou la présence de revêtements contenant du plomb à des concentrations inférieures aux seuils définis par arrêté des ministres chargés de la santé et de la construction, il n'y a pas lieu de faire établir un nouveau constat à chaque mutation. Le présent constat sera joint à chaque mutation

Documents remis par le donneur d'ordre à l'opérateur de repérage :

Néant

Représentant du propriétaire (accompagnateur) :

M. et Mme Travers

6.4 Situations de risque de saturnisme infantile et de dégradation du bâti

(Au sens des articles 1 et 8 du texte 40 de l'arrêté du 19 août 2011 relatif au Constat de Risque d'Exposition au Plomb)

Situations de risque de saturnisme infantile

NON	Au moins un local parmi les locaux objets du constat présente au moins 50% d'unités de diagnostic de classe 3
NON	L'ensemble des locaux objets du constat présente au moins 20% d'unités de diagnostic de classe 3

Situations de dégradation de bâti

NON	Les locaux objets du constat présentent au moins un plancher ou plafond menaçant de s'effondrer ou en tout ou partie effondré
NON	Les locaux objets du constat présentent des traces importantes de coulures, de ruissellements ou d'écoulements d'eau sur plusieurs unités de diagnostic d'une même pièce
NON	Les locaux objets du constat présentent plusieurs unités de diagnostic d'une même pièce recouvertes de moisissures ou de nombreuses taches d'humidité.

6.5 Transmission du constat à l'agence régionale de santé

NON	Si le constat identifie au moins l'une de ces cinq situations, son auteur transmet, dans un délai de cinq jours ouvrables, une copie du rapport au directeur général de l'agence régionale de santé d'implantation du bien expertisé en application de l'article L.1334-10 du code de la santé publique.
-----	--

En application de l'Article R.1334-10 du code de la santé publique, l'auteur du présent constat informe de cette transmission le propriétaire, le syndicat des copropriétaires ou l'exploitant du local d'hébergement

Remarque : Néant

Nota : **Le présent rapport est établi par une personne dont les compétences sont certifiées par LCC QUALIXPERT - 17 rue Borrel 81100 CASTRES (détail sur www.info-certif.fr)**

Fait à **TURSAC**, le **20/04/2023**Par : **AVRILLEUX agnès****7. Obligations d'informations pour les propriétaires**

Décret n° 2006-474 du 25 avril 2006 relatif à la lutte contre le saturnisme, Article R.1334-12 du code de la santé publique :

«L'information des occupants et des personnes amenées à exécuter des travaux, prévue par l'article L.1334-9 est réalisée par la remise du constat de risque d'exposition au plomb (CREP) par le propriétaire ou l'exploitant du local d'hébergement.»

«Le CREP est tenu par le propriétaire ou l'exploitant du local d'hébergement à disposition des agents ou services mentionnés à l'Article L.1421-1 du code de la santé publique ainsi, le cas échéant, des agents chargés du contrôle de la réglementation du travail et des agents des services de prévention des organismes de Sécurité Sociale.»

Article L1334-9 :

Si le constat, établi dans les conditions mentionnées aux articles L. 1334-6 à L. 1334-8, met en évidence la présence de revêtements dégradés contenant du plomb à des concentrations supérieures aux seuils définis par l'arrêté mentionné à l'article L. 1334-2, le propriétaire ou l'exploitant du local d'hébergement doit en informer les occupants et les personnes amenées à faire des travaux dans l'immeuble ou la partie d'immeuble concerné. Il procède aux travaux appropriés pour supprimer le risque d'exposition au plomb, tout en garantissant la sécurité des occupants. En cas de location, lesdits travaux incombent au propriétaire bailleur. La non-réalisation desdits travaux par le propriétaire bailleur, avant la mise en location du logement, constitue un manquement aux obligations particulières de sécurité et de prudence susceptible d'engager sa responsabilité pénale.

8. Information sur les principales réglementations et recommandations en matière d'exposition au plomb

8.1 Textes de référence

Code de la santé publique :

- Code de la santé publique : Articles L.1334-1 à L.1334-12 et Articles R.1334-1 à R.1334-13 (lutte contre la présence de plomb) ;
- Loi n° 2004-806 du 9 août 2004 relative à la politique de santé publique Articles 72 à 78 modifiant le code de la santé publique ;
- Décret n° 2006-474 du 25 avril 2006 relatif à la lutte contre le saturnisme ;
- Arrêté du 19 août 2011 relatif au constat de risque d'exposition au plomb.

Code de la construction et de l'habitat :

- Code de la construction et de l'habitation : Articles L.271-4 à L.271-6 (Dossier de diagnostic technique) et Articles R.271-1 à R.271-4 (Conditions d'établissement du dossier de diagnostic technique) ;
- Ordonnance n° 2005-655 du 8 juin 2005 relative au logement et à la construction ;
- Décret n° 2006-1114 du 5 septembre 2006 relatif aux diagnostics techniques immobiliers et modifiant le code de la construction et de l'habitation et le code de la santé publique.

Code du travail pour la prévention des risques professionnels liés à l'exposition au plomb :

- Code du travail : Articles L.233-5-1, R.231-51 à R.231-54, R.231-56 et suivants, R.231-58 et suivants, R.233-1, R.233-42 et suivants ;
- Décret n° 2001-97 du 1er février 2001 établissant les règles particulières de prévention des risques cancérigènes, mutagènes ou toxiques pour la reproduction et modifiant le code du travail ;
- Décret n° 93-41 du 11 janvier 1993 relatif aux mesures d'organisation, aux conditions de mise en œuvre et d'utilisation applicables aux équipements de travail et moyens de protection soumis à l'Article L.233-5-1 du code du travail et modifiant ce code (équipements de protection individuelle et vêtements de travail) ;
- Décret n° 2003-1254 du 23 décembre 2003 relatif à la prévention du risque chimique et modifiant le code du travail ;
- Loi n° 91-1414 du 31 décembre 1991 modifiant le code du travail et le code de la santé publique en vue de favoriser la prévention des risques professionnels et portant transposition de directives européennes relatives à la santé et à la sécurité du travail (Équipements de travail) ;
- Décret n° 92-1261 du 3 décembre 1992 relatif à la prévention des risques chimiques (Articles R.231-51 à R.231-54 du code du travail) ;
- Arrêté du 19 mars 1993 fixant, en application de l'Article R.237-8 du code du travail, la liste des travaux dangereux pour lesquels il est établi un plan de prévention.

8.2 Ressources documentaires

Documents techniques :

- Fiche de sécurité H2 F 13 99 Maladies Professionnelles, Plomb, OPPBTP, janvier 1999 ;
- Guide à l'usage des professionnels du bâtiment, Peintures au plomb, *Aide au choix d'une technique de traitement*, OPPBTP, FFB, CEBTP, Éditions OPPBTP 4e trimestre 2001 ;

- Document ED 909 Interventions sur les peintures contenant du plomb, prévention des risques professionnels, INRS, avril 2003 ;
- Norme AFNOR NF X 46-030 «*Diagnostic plomb – Protocole de réalisation du constat de risque d'exposition au plomb*».

Sites Internet :

- **Ministère chargé de la santé** (textes officiels, précautions à prendre en cas de travaux portant sur des peintures au plomb, obligations des différents acteurs, ...) :
<http://www.sante.gouv.fr> (dossiers thématiques «Plomb» ou «Saturnisme»)
- **Ministère chargé du logement** :
<http://www.logement.gouv.fr>
- **Agence nationale de l'habitat (ANAH)** :
<http://www.anah.fr/> (fiche *Peintures au plomb* disponible, notamment)
- **Institut national de recherche et de sécurité (INRS)** :
<http://www.inrs.fr/> (règles de prévention du risque chimique, fiche toxicologique plomb et composés minéraux, ...)

9. Annexes

9.1 Notice d'Information

Si le logement que vous vendez, achetez ou louez, comporte des revêtements contenant du plomb : sachez que le plomb est dangereux pour la santé.

Deux documents vous informent :

- Le constat de risque d'exposition au plomb vous permet de localiser précisément ces revêtements : **lisez-le attentivement !**
- La présente notice d'information résume ce que vous devez savoir pour éviter l'exposition au plomb dans ce logement.

Les effets du plomb sur la santé

L'ingestion ou l'inhalation de plomb est toxique. Elle provoque des effets réversibles (anémie, troubles digestifs) ou irréversibles (atteinte du système nerveux, baisse du quotient intellectuel, etc...). Une fois dans l'organisme, le plomb est stocké, notamment dans les os, d'où il peut être libéré dans le sang, des années ou même des dizaines d'années plus tard. **L'intoxication chronique par le plomb, appelée saturnisme, est particulièrement grave chez le jeune enfant. Les femmes en âge de procréer doivent également se protéger car, pendant la grossesse, le plomb peut traverser le placenta et contaminer le fœtus.**

Les mesures de prévention en présence de revêtements contenant du plomb

Des peintures fortement chargées en plomb (céruse) ont été couramment utilisées jusque vers 1950. Ces peintures souvent recouvertes par d'autres revêtements depuis, peuvent être dégradés à cause de l'humidité, à la suite d'un choc, par grattage ou à l'occasion de travaux : les écailles et la poussière ainsi libérées constituent alors une source d'intoxication. Ces peintures représentent le principal risque d'exposition au plomb dans l'habitation.

Le plomb contenu dans les peintures ne présente pas de risque tant qu'elles sont en bon état ou inaccessibles. En revanche, le risque apparaît dès qu'elles s'écailent ou se dégradent. Dans ce cas, votre enfant peut s'intoxiquer :

- S'il porte à la bouche des écailles de peinture contenant du plomb ;
- S'il se trouve dans une pièce contaminée par des poussières contenant du plomb ;
- S'il reste à proximité de travaux dégagant des poussières contenant du plomb.

Le plomb en feuille contenu dans certains papiers peints (posés parfois sur les parties humides des murs) n'est dangereux qu'en cas d'ingestion de fragments de papier. Le plomb laminé des balcons et rebords extérieurs de fenêtre n'est dangereux que si l'enfant a accès à ces surfaces, y porte la bouche ou suce ses doigts après les avoir touchées.

Pour éviter que votre enfant ne s'intoxique :

- Surveillez l'état des peintures et effectuez les menues réparations qui s'imposent sans attendre qu'elles s'aggravent.
- Lutte contre l'humidité, qui favorise la dégradation des peintures ;
- Évitez le risque d'accumulation des poussières : ne posez pas de moquette dans les pièces où l'enfant joue, nettoyez souvent le sol, les rebords des fenêtres avec une serpillière humide ;
- Veillez à ce que votre enfant n'ait pas accès à des peintures dégradées, à des papiers peints contenant une feuille de plomb, ou à du plomb laminé (balcons, rebords extérieurs de fenêtres) ; lavez ses mains, ses jouets.

En cas de travaux portant sur des revêtements contenant du plomb : prenez des précautions

- Si vous confiez les travaux à une entreprise, remettez-lui une copie du constat du risque d'exposition au plomb, afin qu'elle mette en œuvre les mesures de prévention adéquates ;
- Tenez les jeunes enfants éloignés du logement pendant toute la durée des travaux. Avant tout retour d'un enfant après travaux, les locaux doivent être parfaitement nettoyés ;

- Si vous réalisez les travaux vous-même, prenez soin d'éviter la dissémination de poussières contaminées dans tout le logement et éventuellement le voisinage.

Si vous êtes enceinte :

- **Ne réalisez jamais vous-même des travaux portant sur des revêtements contenant du plomb ;**
- **Éloignez-vous de tous travaux portant sur des revêtements contenant du plomb**

Si vous craignez qu'il existe un risque pour votre santé ou celle de votre enfant, parlez-en à votre médecin (généraliste, pédiatre, médecin de protection maternelle et infantile, médecin scolaire) qui prescrira, s'il le juge utile, un dosage de plomb dans le sang (plombémie). Des informations sur la prévention du saturnisme peuvent être obtenues auprès des directions départementales de l'équipement ou des directions départementales des affaires sanitaires et sociales, ou sur les sites Internet des ministères chargés de la santé et du logement.

9.2 Illustrations

Aucune photo/illustration n'a été jointe à ce rapport.

9.3 Analyses chimiques du laboratoire

Aucune analyse chimique n'a été réalisée en laboratoire.

Rapport de mission de repérage des matériaux et produits contenant de l'amiante pour l'établissement du constat établi à l'occasion de la vente d'un immeuble bâti (listes A et B de l'annexe 13-9 du Code de la Santé publique)

Numéro de dossier : 23-R-0420-A
Date du repérage : 20/04/2023

Références réglementaires

Textes réglementaires	Articles L. 1334-13, R. 1334-20 et 21, R. 1334-23 et 24, Annexe 13.9 du Code de la Santé Publique; Arrêtés du 12 décembre 2012 et 26 juin 2013, décret 2011-629 du 3 juin 2011, arrêté du 1 ^{er} juin 2015.
-----------------------	--

Immeuble bâti visité

Adresse	Rue : 2291 route de la madeleine le petit Marzac Bât., escalier, niveau, appartement n°, lot n°: , Lot numéro Non communiqué Code postal, ville : 24620 TURSAC Section cadastrale AL, Parcelle(s) n° 61, AL 138, AL 128, AL 140, AL 136
Périmètre de repérage :
Type de logement : Maison de 100 à 150 m²
Fonction principale du bâtiment : Habitation (maisons individuelles)
Date de construction : < 1949

Le propriétaire et le commanditaire

Le(s) propriétaire(s) :	Nom et prénom : ... M. et Mme Travers Adresse : 2291 route de la madeleine le petit Marzac 24620 TURSAC
Le commanditaire	Nom et prénom : ... M. et Mme Travers Adresse : 2291 route de la madeleine le petit Marzac 24620 TURSAC

Le(s) signataire(s)

	NOM Prénom	Fonction	Organisme certification	Détail de la certification
Opérateur(s) de repérage ayant participé au repérage ----- Personne(s) signataire(s) autorisant la diffusion du rapport	AVRILLEUX agnès	Opérateur de repérage	LCC QUALIXPERT 17 rue Borrel 81100 CASTRES	Obtention : 20 juillet 2018 Échéance : 11/06/2023 N° de certification : C2923

Raison sociale de l'entreprise : **Périgord diagnostic immobilier** (Numéro SIRET : **843 587 924 00013**)
Adresse : **54, route du chambon, 24430 marsac sur l'isle**
Désignation de la compagnie d'assurance : **Allianz**
Numéro de police et date de validité : **59891717 - 31/12/2023**

Le rapport de repérage

Date d'émission du rapport de repérage : 26/04/2023, remis au propriétaire le 26/04/2023
Diffusion : le présent rapport de repérage ne peut être reproduit que dans sa totalité, annexes incluses
Pagination : le présent rapport avec les annexes comprises, est constitué de 13 pages, la conclusion est située en page 2.

Sommaire

- 1 Les conclusions**
- 2 Le(s) laboratoire(s) d'analyses**
- 3 La mission de repérage**
 - 3.1 L'objet de la mission
 - 3.2 Le cadre de la mission
 - 3.2.1 L'intitulé de la mission
 - 3.2.2 Le cadre réglementaire de la mission
 - 3.2.3 L'objectif de la mission
 - 3.2.4 Le programme de repérage de la mission réglementaire.
 - 3.2.5 Programme de repérage complémentaire (le cas échéant)
 - 3.2.6 Le périmètre de repérage effectif
- 4 Conditions de réalisation du repérage**
 - 4.1 Bilan de l'analyse documentaire
 - 4.2 Date d'exécution des visites du repérage in situ
 - 4.3 Écarts, adjonctions, suppressions par rapport aux arrêtés en vigueur
 - 4.4 Plan et procédures de prélèvements
- 5 Résultats détaillés du repérage**
 - 5.0 Identification des matériaux repérés de la liste A et B
 - 5.1 Liste des matériaux ou produits contenant de l'amiante, états de conservation, conséquences réglementaires (fiche de cotation)
 - 5.2 Liste des matériaux ou produits susceptibles de contenir de l'amiante, mais n'en contenant pas après analyse
- 6 Signatures**
- 7 Annexes**

1. – Les conclusions

Avertissement : les textes ont prévu plusieurs cadres réglementaires pour le repérage des matériaux ou produits contenant de l'amiante, notamment pour les cas de démolition d'immeuble. **La présente mission de repérage ne répond pas aux exigences prévues pour les missions de repérage des matériaux et produits contenant de l'amiante avant démolition d'immeuble ou avant réalisation de travaux dans l'immeuble concerné et son rapport ne peut donc pas être utilisé à ces fins.**

1.1 Liste A : Dans le cadre de mission décrit à l'article 3.2, il n'a pas été repéré

- de matériaux ou produits de la liste A contenant de l'amiante.

1.1 Liste B : Dans le cadre de mission décrit à l'article 3.2, il n'a pas été repéré

- de matériaux ou produits de la liste B contenant de l'amiante.

1.2. Dans le cadre de mission décrit à l'article 3.2 les locaux ou parties de locaux, composants ou parties de composants qui n'ont pu être visités et pour lesquels des investigations complémentaires sont nécessaires afin de statuer sur la présence ou l'absence d'amiante :

Localisation	Parties du local	Raison
Combles - Combles	Toutes	Inaccessible en raison de l'encombrement (isolation)

Certains locaux, parties de locaux ou composants n'ont pas pu être sondés, des investigations approfondies doivent être réalisées afin d'y vérifier la présence éventuelle d'amiante. Les obligations réglementaires du (des) propriétaire(s) prévues aux articles R.1334-15 à R.1334-18 du Code de la Santé Publique, ne sont pas remplies conformément aux dispositions de l'article 3 de l'arrêté du 12 Décembre 2012 (Listes "A" et "B"). De ce fait le vendeur reste responsable au titre des vices cachés en cas de présence d'Amiante. En cas de présence d'Amiante, et si il y a obligation de retrait, ce dernier sera à la charge du vendeur.

2. – Le(s) laboratoire(s) d’analyses

Raison sociale et nom de l’entreprise : ... Il n'a pas été fait appel à un laboratoire d'analyse

Adresse : -

Numéro de l’accreditation Cofrac : -

3. – La mission de repérage

3.1 L’objet de la mission

Dans le cadre de la vente de l’immeuble bâti, ou de la partie d’immeuble bâti, décrit en page de couverture du présent rapport, la mission consiste à repérer dans cet immeuble, ou partie d’immeuble, certains matériaux ou produits contenant de l’amiante conformément à la législation en vigueur.

Pour s’exonérer de tout ou partie de sa garantie des vices cachés, le propriétaire vendeur annexe à la promesse de vente ou au contrat de vente le présent rapport.

3.2 Le cadre de la mission

3.2.1 L’intitulé de la mission

«Repérage en vue de l’établissement du constat établi à l’occasion de la vente de tout ou partie d’un immeuble bâti».

3.2.2 Le cadre réglementaire de la mission

L’article L 271-4 du code de la construction et de l’habitation prévoit qu’ «en cas de vente de tout ou partie d’un immeuble bâti, un dossier de diagnostic technique, fourni par le vendeur, est annexé à la promesse de vente ou, à défaut de promesse, à l’acte authentique de vente. En cas de vente publique, le dossier de diagnostic technique est annexé au cahier des charges.»

Le dossier de diagnostic technique comprend, entre autres, «l’état mentionnant la présence ou l’absence de matériaux ou produits contenant de l’amiante prévu à l’article L. 1334-13 du même code».

La mission, s’inscrivant dans ce cadre, se veut conforme aux textes réglementaires de référence mentionnés en page de couverture du présent rapport.

3.2.3 L’objectif de la mission

«Le repérage a pour objectif d’identifier et de localiser les matériaux et produits contenant de l’amiante mentionnés en annexe du Code la santé publique.»

L’Annexe du Code de la santé publique est l’annexe 13.9 (liste A et B).

3.2.4 Le programme de repérage de la mission réglementaire

Le programme de repérage est défini à minima par l’Annexe 13.9 (liste A et B) du Code de la santé publique et se limite pour une mission normale à la recherche de matériaux et produits contenant de l’amiante dans les composants et parties de composants de la construction y figurant.

En partie droite l’extrait du texte de l’Annexe 13.9

Important : Le programme de repérage de la mission de base est limitatif. Il est plus restreint que celui élaboré pour les missions de repérage de matériaux ou produits contenant de

Liste A	
Composant de la construction	Partie du composant à vérifier ou à sonder
Flocages, Calorifugeages, Faux plafonds	Flocages
	Calorifugeages
	Faux plafonds

Liste B	
Composant de la construction	Partie du composant à vérifier ou à sonder
<i>1. Parois verticales intérieures</i>	
Murs, Cloisons "en dur" et Poteaux (périphériques et intérieurs)	Enduits projetés
	Revêtement dur (plaques de menuiseries)
	Revêtement dur (amiante-ciment)
	Entourages de poteaux (carton)
	Entourages de poteaux (amiante-ciment)
	Entourages de poteaux (matériau sandwich)
	Entourages de poteaux (carton+plâtre)
Coffrage perdu	
Cloisons (légères et préfabriquées), Gaines et Coffres verticaux	Enduits projetés
	Panneaux de cloisons
<i>2. Planchers et plafonds</i>	
Plafonds, Poutres et Charpentes, Gaines et Coffres Horizontaux	Enduits projetés
	Panneaux collés ou vissés
Planchers	Dalles de sol
<i>3. Conduits, canalisations et équipements intérieurs</i>	
Conduits de fluides (air, eau, autres fluides)	Conduits
	Enveloppes de calorifuges
Clapets / volets coupe-feu	Clapets coupe-feu
	Volets coupe-feu
Portes coupe-feu	Rebouchage
	Joints (tresses)
Vide-ordures	Joints (bandes)
	Conduits
<i>4. Eléments extérieurs</i>	
Toitures	Plaques (composites)
	Plaques (fibres-ciment)
	Ardoises (composites)
	Ardoises (fibres-ciment)
	Accessoires de couvertures (composites)
	Accessoires de couvertures (fibres-ciment)
	Bardages bitumineux
Bardages et façades légères	Plaques (composites)
	Plaques (fibres-ciment)
	Ardoises (composites)
	Ardoises (fibres-ciment)
	Panneaux (composites)
	Panneaux (fibres-ciment)
Conduits en toiture et façade	Conduites d’eaux pluviales en amiante-ciment
	Conduites d’eaux usées en amiante-ciment
	Conduites de fumée en amiante-ciment

l'amiante avant démolition d'immeuble ou celui à élaborer avant réalisation de travaux.

3.2.5 Programme de repérage complémentaire (le cas échéant)

En plus du programme de repérage réglementaire, le présent rapport porte sur les parties de composants suivantes :

Composant de la construction	Partie du composant ayant été inspecté (Description)	Sur demande ou sur information
Néant	-	

3.2.6 Le périmètre de repérage effectif

Il s'agit de l'ensemble des locaux ou parties de l'immeuble concerné par la mission de repérage figurant sur le schéma de repérage joint en annexe à l'exclusion des locaux ou parties d'immeuble n'ayant pu être visités.

Descriptif des pièces visitées

1er étage - Escalier, 1er étage - terrasse, 1er étage - Porche, 1er étage - Pièce de vie, 1er étage - Escalier extérieur, 2ème étage - Chambre 1, 2ème étage - Chambre 2, 2ème étage - Wc, 2ème étage - Dégagement, 2ème étage - Salle de bain,	2ème étage - Placard, Rez de chaussée - Cave, Rez de chaussée - Dégagement, Rez de chaussée - Chambre 3, Rez de chaussée - buanderie, Rez de chaussée - Chaufferie, Rez de chaussée - Porche, Dépendances - Garage, Dépendances - Atelier, Dépendances - Grange, Dépendances - Abris bois
--	--

Localisation	Description
Néant	-

4. – Conditions de réalisation du repérage

4.1 Bilan de l'analyse documentaire

Documents demandés	Documents remis
Rapports concernant la recherche d'amiante déjà réalisés	-
Documents décrivant les ouvrages, produits, matériaux et protections physiques mises en place	-
Eléments d'information nécessaires à l'accès aux parties de l'immeuble bâti en toute sécurité	-

Observations :

Néant

4.2 Date d'exécution des visites du repérage in situ

Date de la commande : 26/04/2023

Date(s) de visite de l'ensemble des locaux : 20/04/2023

Heure d'arrivée : 14 h 19

Durée du repérage : 03 h 40

Personne en charge d'accompagner l'opérateur de repérage : M. et Mme Travers

4.3 Écarts, adjonctions, suppressions par rapport aux arrêtés en vigueur

La mission de repérage s'est déroulée conformément aux prescriptions des arrêtés.

Observations	Oui	Non	Sans Objet
Plan de prévention réalisé avant intervention sur site	-	-	X
Vide sanitaire accessible			X
Combles ou toiture accessibles et visitables			X

4.4 Plan et procédures de prélèvements

Aucun prélèvement n'a été réalisé.

5. – Résultats détaillés du repérage

5.0.1 Liste des matériaux repérés de la liste A

Localisation	Identifiant + Description	Conclusion (justification)	Etat de conservation	Commentaires
Néant	-			

Aucun autre matériau de la liste A n'a été repéré dans périmètre de repérage mentionné au paragraphe 3.2.6

5.0.2 Liste des matériaux repérés de la liste B

Localisation	Identifiant + Description	Conclusion (justification)	Etat de conservation	Commentaires
Néant	-			

Aucun autre matériau de la liste B n'a été repéré dans périmètre de repérage mentionné au paragraphe 3.2.6

5.1 Liste des matériaux ou produits contenant de l'amiante, états de conservation, conséquences réglementaires (fiche de cotation)

Matériaux ou produits contenant de l'amiante

Localisation	Identifiant + Description	Conclusion (justification)	Etat de conservation** et préconisations*
Néant	-		

* Un détail des conséquences réglementaires et recommandations est fournis en annexe 7.4 de ce présent rapport
** détails fournis en annexe 7.3 de ce présent rapport

5.2 Listes des matériaux et produits ne contenant pas d'amiante après analyse

Localisation	Identifiant + Description
Néant	-

6. – Signatures

Nota : Le présent rapport est établi par une personne dont les compétences sont certifiées par **LCC QUALIXPERT 17 rue Borrel 81100 CASTRES (détail sur www.info-certif.fr)**

Fait à **TURSAC**, le **20/04/2023**

Par : **AVRILLEUX** agnès



ANNEXES**Au rapport de mission de repérage n° 23-R-0420-A****Informations conformes à l'annexe III de l'arrêté du 12 décembre 2012**

Les maladies liées à l'amiante sont provoquées par l'inhalation des fibres. Toutes les variétés d'amiante sont classées comme substances cancérigènes avérées pour l'homme. L'inhalation de fibres d'amiante est à l'origine de cancers (mésothéliomes, cancers broncho-pulmonaires) et d'autres pathologies non cancéreuses (épanchements pleuraux, plaques pleurales).

L'identification des matériaux et produits contenant de l'amiante est un préalable à l'évaluation et à la prévention des risques liés à l'amiante. Elle doit être complétée par la définition et la mise en œuvre de mesures de gestion adaptées et proportionnées pour limiter l'exposition des occupants présents temporairement ou de façon permanente dans l'immeuble. L'information des occupants présents temporairement ou de façon permanente est un préalable essentiel à la prévention du risque d'exposition à l'amiante.

Il convient donc de veiller au maintien du bon état de conservation des matériaux et produits contenant de l'amiante afin de remédier au plus tôt aux situations d'usure anormale ou de dégradation.

Il conviendra de limiter autant que possible les interventions sur les matériaux et produits contenant de l'amiante qui ont été repérés et de faire appel aux professionnels qualifiés, notamment dans le cas de retrait ou de confinement de ce type de matériau ou produit.

Enfin, les déchets contenant de l'amiante doivent être éliminés dans des conditions strictes.

Renseignez-vous auprès de votre mairie ou de votre préfecture. Pour connaître les centres d'élimination près de chez vous, consultez la base de données « déchets » gérée par l'ADEME, directement accessible sur le site internet www.sinoe.org.

Sommaire des annexes**7 Annexes****7.1 Schéma de repérage****7.2 Rapports d'essais****7.3 Grilles réglementaires d'évaluation de l'état de conservation des matériaux et produits contenant de l'amiante****7.4 Conséquences réglementaires et recommandations****7.5 Documents annexés au présent rapport**



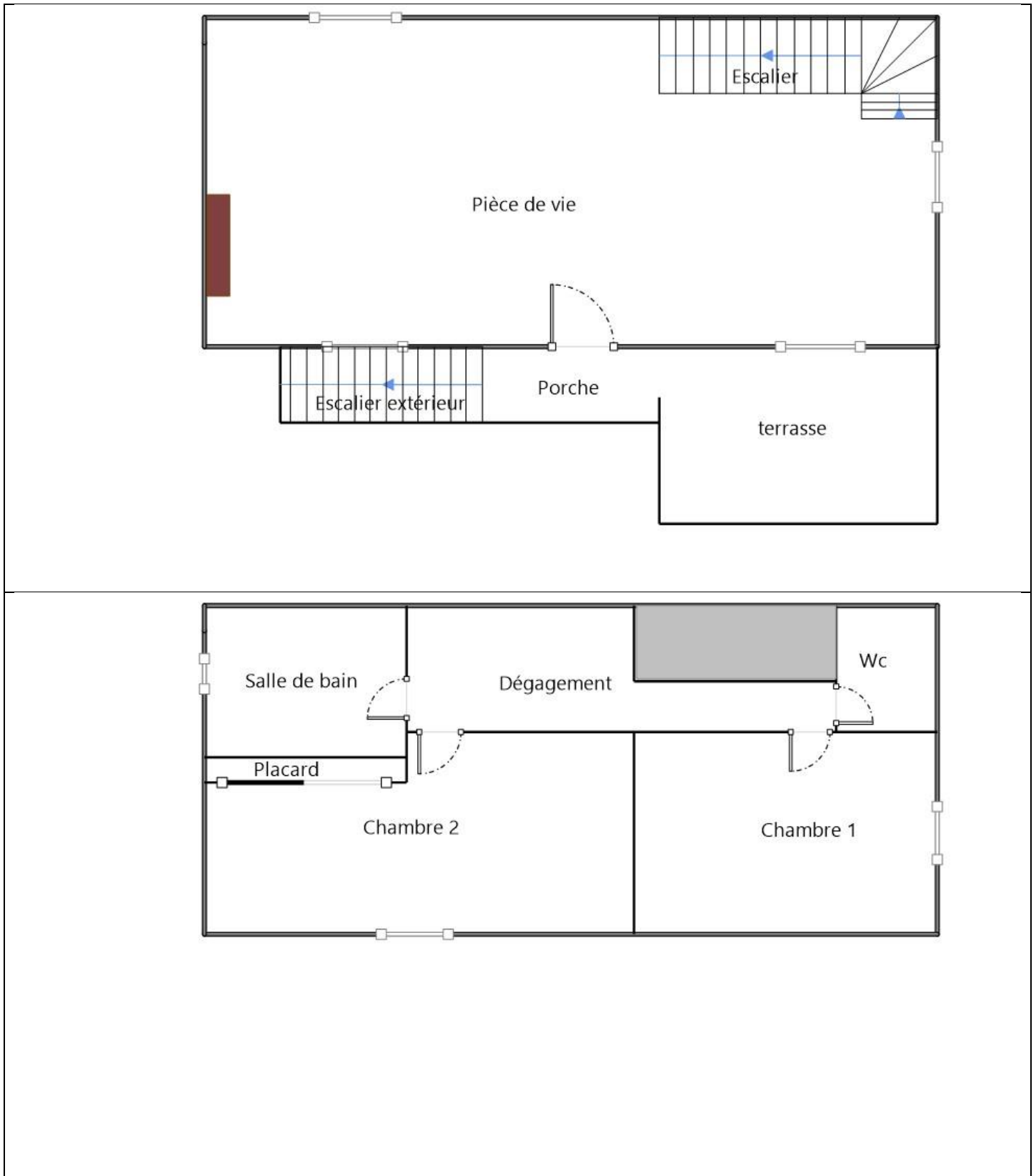

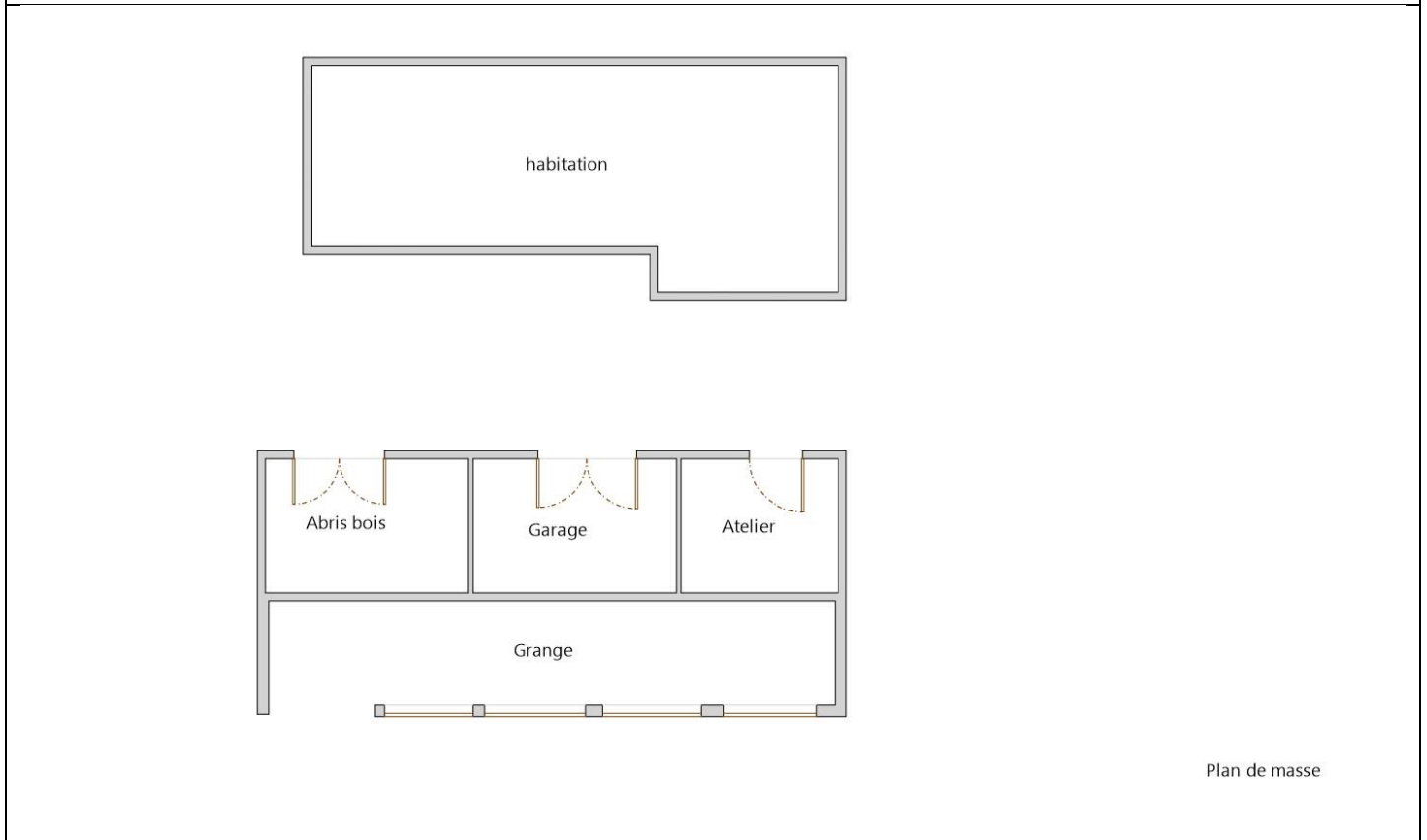
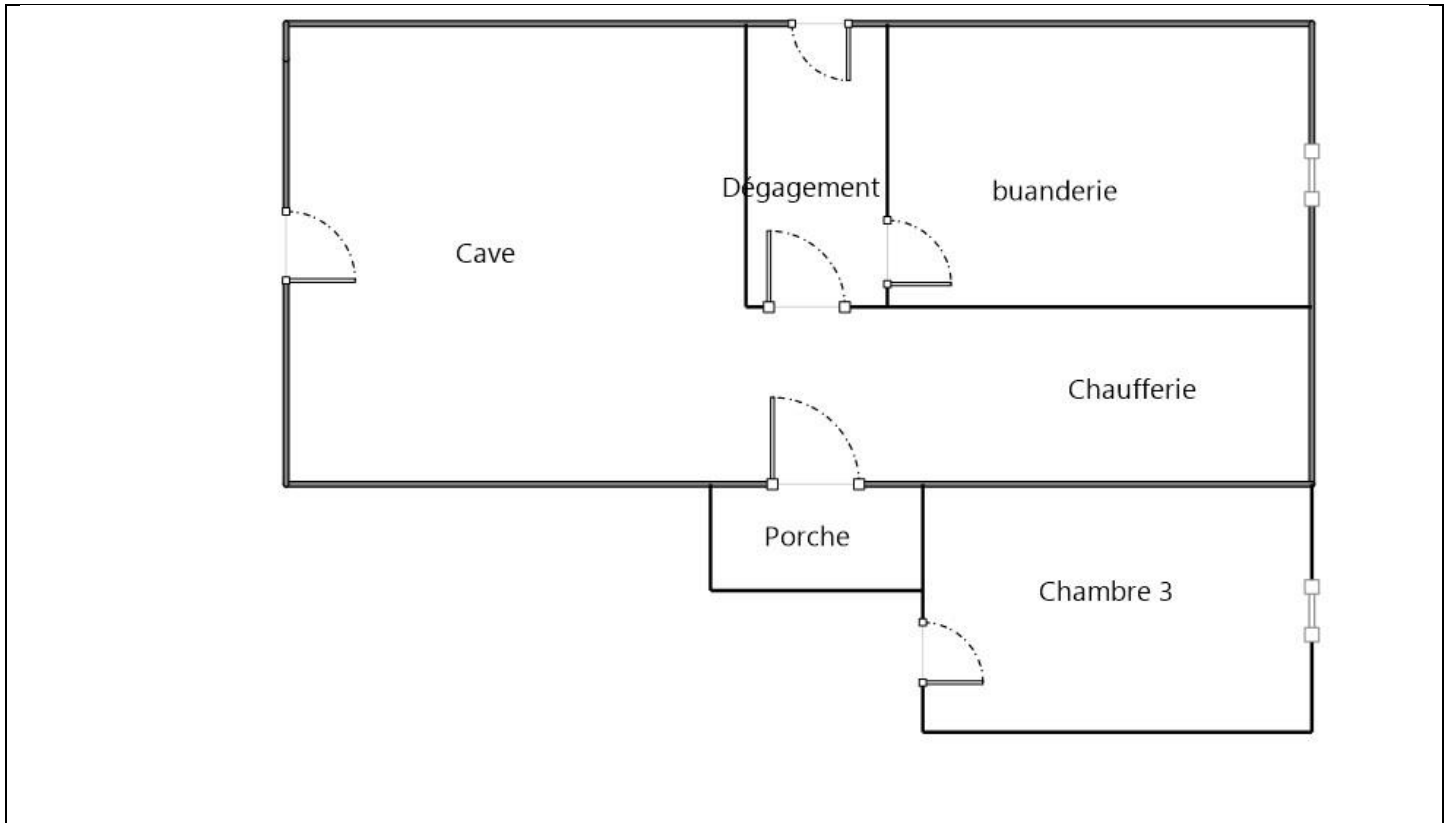







7.1 - Annexe - Schéma de repérage





Plan de masse

Légende

	Conduit en fibro-ciment		Dalles de sol	<p>Nom du propriétaire : M. et Mme Travers Adresse du bien : 2291 route de la madeleine le petit Marzac 24620 TURSAC</p>
	Conduit autre que fibro-ciment		Carrelage	
	Brides		Colle de revêtement	
	Dépôt de Matériaux contenant de l'amiante		Dalles de faux-plafond	
	Matériau ou produit sur lequel un doute persiste		Toiture en fibro-ciment	
	Présence d'amiante		Toiture en matériaux composites	

Aucune photo/illustration n'a été jointe à ce rapport.

7.2 - Annexe - Rapports d'essais

Identification des prélèvements :

Identifiant et prélèvement	Localisation	Composant de la construction	Parties du composant	Description
-	-	-	-	-

Copie des rapports d'essais :

Aucun rapport d'essai n'a été fourni ou n'est disponible

7.3 - Annexe - Evaluation de l'état de conservation des matériaux et produits contenant de l'amiante

Grilles d'évaluation de l'état de conservation des matériaux ou produit de la liste A

Aucune évaluation n'a été réalisée

Critères d'évaluation de l'état de conservation des matériaux ou produit de la liste A

1. Classification des différents degrés d'exposition du produit aux circulations d'air

Fort	Moyen	Faible
1° Il n'existe pas de système spécifique de ventilation, la pièce ou la zone homogène évaluée est ventilée par ouverture des fenêtres. ou 2° Le faux plafond se trouve dans un local qui présente une (ou plusieurs) façade(s) ouverte(s) sur l'extérieur susceptible(s) de créer des situations à forts courants d'air, ou 3° Il existe un système de ventilation par insufflation d'air dans le local et	1° Il existe un système de ventilation par insufflation d'air dans le local et l'orientation du jet est telle que celui-ci n'affecte pas directement le faux plafond contenant de l'amiante, ou 2° Il existe un système de ventilation avec reprise(s) d'air au niveau du faux plafond (système de ventilation à double flux).	1° Il n'existe ni ouvrant ni système de ventilation spécifique dans la pièce ou la zone évaluée, ou 2° Il existe dans la pièce ou la zone évaluée, un système de ventilation par extraction dont la reprise d'air est éloignée du faux plafond contenant de l'amiante.

L'orientation du jet d'air est telle que celui-ci affecte directement le faux plafond contenant de l'amiante.		
---	--	--

2. Classification des différents degrés d'exposition du produit aux chocs et vibrations

Fort	Moyen	Faible
L'exposition du produit aux chocs et vibrations sera considérée comme forte dans les situations où l'activité dans le local ou à l'extérieur engendre des vibrations, ou rend possible les chocs directs avec le faux plafond contenant de l'amiante (ex : hall industriel, gymnase, discothèque...).	L'exposition du produit aux chocs et vibrations sera considérée comme moyenne dans les situations où le faux plafond contenant de l'amiante n'est pas exposé aux dommages mécaniques mais se trouve dans un lieu très fréquenté (ex : supermarché, piscine, théâtre,...).	L'exposition du produit aux chocs et vibrations sera considérée comme faible dans les situations où le faux plafond contenant de l'amiante n'est pas exposé aux dommages mécaniques, n'est pas susceptible d'être dégradé par les occupants ou se trouve dans un local utilisé à des activités tertiaires passives.

Grilles d'évaluation de l'état de conservation des matériaux ou produit de la liste B

Aucune évaluation n'a été réalisée

Critères d'évaluation de l'état de conservation des matériaux ou produit de la liste B

1. Classification des niveaux de risque de dégradation ou d'extension de la dégradation du matériau.

Risque faible de dégradation ou d'extension de dégradation	Risque de dégradation ou d'extension à terme de la dégradation	Risque de dégradation ou d'extension rapide de la dégradation
L'environnement du matériau contenant de l'amiante ne présente pas ou très peu de risque pouvant entraîner à terme, une dégradation ou une extension de la dégradation du matériau.	L'environnement du matériau contenant de l'amiante présente un risque pouvant entraîner à terme, une dégradation ou une extension de la dégradation du matériau.	L'environnement du matériau contenant de l'amiante présente un risque important pouvant entraîner rapidement, une dégradation ou une extension de la dégradation du matériau.

Légende : EP = évaluation périodique ; AC1 = action corrective de premier niveau ; AC2 = action corrective de second niveau.

L'évaluation du risque de dégradation lié à l'environnement du matériau ou produit prend en compte :

- Les agressions physiques intrinsèques au local (ventilation, humidité, etc...) selon que le risque est probable ou avéré ;
- La sollicitation des matériaux ou produits liée à l'activité des locaux, selon qu'elle est exceptionnelle/faible ou quotidienne/forte.

Elle ne prend pas en compte certains facteurs fluctuants d'aggravation de la dégradation des produits et matériaux, comme la fréquence d'occupation du local, la présence d'animaux nuisibles, l'usage réel des locaux, un défaut d'entretien des équipements, etc...

7.4 - Annexe - Conséquences réglementaires et recommandations

Conséquences réglementaires suivant l'état de conservation des matériaux ou produit de la liste A

Article R1334-27 : En fonction du résultat du diagnostic obtenu à partir de la grille d'évaluation de l'arrêté du 12 décembre 2012, le propriétaire met en œuvre les préconisations mentionnées à l'article R1334-20 selon les modalités suivantes :

Score 1 – L'évaluation périodique de l'état de conservation de ces matériaux et produits de la liste A contenant de l'amiante est effectué dans un délai maximal de trois ans à compter de la date de remise au propriétaire du rapport de repérage ou des résultats de la dernière évaluation de l'état de conservation, ou à l'occasion de toute modification substantielle de l'ouvrage et de son usage. La personne ayant réalisé cette évaluation en remet les résultats au propriétaire contre accusé de réception.

Score 2 – La mesure d'empoussièrement dans l'air est effectuée dans les conditions définies à l'article R1334-25, dans un délai de trois mois à compter de la date de remise au propriétaire du rapport de repérage ou des résultats de la dernière évaluation de l'état de conservation. L'organisme qui réalise les prélèvements d'air remet les résultats des mesures d'empoussièrement au propriétaire contre accusé de réception.

Score 3 – Les travaux de confinement ou de retrait de l'amiante sont mis en œuvre selon les modalités prévues à l'article R. 1334-29.

Article R1334-28 : Si le niveau d'empoussièrement mesuré dans l'air en application de l'article R1334-27 est inférieur ou égal à la valeur de cinq fibres par litre, le propriétaire fait procéder à l'évaluation périodique de l'état de conservation des matériaux et produits de la liste A contenant de l'amiante prévue à l'article R1334-20, dans un délai maximal de trois ans à compter de la date de remise des résultats des mesures d'empoussièrement ou à l'occasion de toute modification substantielle de l'ouvrage ou de son usage.

Si le niveau d'empoussièrement mesuré dans l'air en application de l'article R1334-27 est supérieur à cinq fibres par litre, le propriétaire fait procéder à des travaux de confinement ou de retrait de l'amiante, selon les modalités prévues à l'article R1334-29.

Article R1334-29 : Les travaux précités doivent être achevés dans un délai de trente-six mois à compter de la date à laquelle sont remis au propriétaire le rapport de repérage ou les résultats des mesures d'empoussièrement ou de la dernière évaluation de l'état de conservation.

Pendant la période précédant les travaux, des mesures conservatoires appropriées doivent être mises en œuvre afin de réduire l'exposition des occupants et de la maintenir au niveau le plus bas possible, et dans tous les cas à un niveau d'empoussièrement inférieur à cinq fibres par litre. Les mesures conservatoires ne doivent conduire à aucune sollicitation des matériaux et produits concernés par les travaux.

Le propriétaire informe le préfet du département du lieu d'implantation de l'immeuble concerné, dans un délai de deux mois à compter de la date à laquelle sont remis le rapport de repérage ou les résultats des mesures d'empoussièrement ou de la dernière évaluation de l'état de conservation, des mesures conservatoires mises en œuvre, et, dans un délai de douze mois, des travaux à réaliser et de l'échéancier proposé.

Article R.1334-29-3 :

I) A l'issue des travaux de retrait ou de confinement de matériaux et produits de la liste A mentionnés à l'article R.1334-29, le propriétaire fait procéder par une personne mentionnée au premier alinéa de l'article R.1334-23, avant toute restitution des locaux traités, à un examen visuel de l'état des surfaces traitées. Il fait également procéder, dans les conditions définies à l'article R.1334-25, à une mesure du niveau d'empoussièrément dans l'air après démantèlement du dispositif de confinement. Ce niveau doit être inférieur ou égal à cinq fibres par litre.

II) Si les travaux ne conduisent pas au retrait total des matériaux et produits de la liste A contenant de l'amiante, il est procédé à une évaluation périodique de l'état de conservation de ces matériaux et produits résiduels dans les conditions prévues par l'arrêté mentionné à l'article R.1334-20, dans un délai maximal de trois ans à compter de la date à laquelle sont remis les résultats du contrôle ou à l'occasion de toute modification substantielle de l'ouvrage ou de son usage.

III) Lorsque des travaux de retrait ou de confinement de matériaux et produits de la liste B contenant de l'amiante sont effectués à l'intérieur de bâtiment occupés ou fréquentés, le propriétaire fait procéder, avant toute restitution des locaux traités, à l'examen visuel et à la mesure d'empoussièrément dans l'air mentionnée au premier alinéa du présent article.

Détail des préconisations suivant l'état de conservation des matériaux ou produit de la liste B

1. Réalisation d'une « évaluation périodique », lorsque le type de matériau ou produit concerné contenant de l'amiante, la nature et l'étendue des dégradations qu'il présente et l'évaluation du risque de dégradation ne conduisent pas à conclure à la nécessité d'une action de protection immédiate sur le matériau ou produit, consistant à :
 - a) Contrôler périodiquement que l'état de dégradation des matériaux et produits concernés ne s'aggrave pas et, le cas échéant, que leur protection demeure en bon état de conservation ;
 - b) Rechercher, le cas échéant, les causes de dégradation et prendre les mesures appropriées pour les supprimer.
2. Réalisation d'une « action corrective de premier niveau », lorsque le type de matériau ou produit concerné contenant de l'amiante, la nature et l'étendue des dégradations et l'évaluation du risque de dégradation conduisent à conclure à la nécessité d'une action de remise en état limitée au remplacement, au recouvrement ou à la protection des seuls éléments dégradés, consistant à :
 - a) Rechercher les causes de la dégradation et définir les mesures correctives appropriées pour les supprimer ; b) Procéder à la mise en œuvre de ces mesures correctives afin d'éviter toute nouvelle dégradation et, dans l'attente, prendre les mesures de protection appropriées afin de limiter le risque de dispersion des fibres d'amiante ;
 - c) Veiller à ce que les modifications apportées ne soient pas de nature à aggraver l'état des autres matériaux et produits contenant de l'amiante restant accessibles dans la même zone ;
 - d) Contrôler périodiquement que les autres matériaux et produits restant accessibles ainsi que, le cas échéant, leur protection demeurent en bon état de conservation.Il est rappelé l'obligation de faire appel à une entreprise certifiée pour le retrait ou le confinement.
3. Réalisation d'une « action corrective de second niveau », qui concerne l'ensemble d'une zone, de telle sorte que le matériau ou produit ne soit plus soumis à aucune agression ni dégradation, consistant à :
 - a) Prendre, tant que les mesures mentionnées au c (paragraphe suivant) n'ont pas été mises en place, les mesures conservatoires appropriées pour limiter le risque de dégradation et la dispersion des fibres d'amiante. Cela peut consister à adapter, voire condamner l'usage des locaux concernés afin d'éviter toute exposition et toute dégradation du matériau ou produit contenant de l'amiante. Durant les mesures conservatoires, et afin de vérifier que celles-ci sont adaptées, une mesure d'empoussièrément est réalisée, conformément aux dispositions du code de la santé publique ;
 - b) Procéder à une analyse de risque complémentaire, afin de définir les mesures de protection ou de retrait les plus adaptées, prenant en compte l'intégralité des matériaux et produits contenant de l'amiante dans la zone concernée ;
 - c) Mettre en œuvre les mesures de protection ou de retrait définies par l'analyse de risque ;
 - d) Contrôler périodiquement que les autres matériaux et produits restant accessibles, ainsi que leur protection, demeurent en bon état de conservation.En fonction des situations particulières rencontrées lors de l'évaluation de l'état de conservation, des compléments et précisions à ces recommandations sont susceptibles d'être apportées.

7.5 - Annexe - Autres documents



GRUPE FILEET-ALLARD

**ATTESTATION D'ASSURANCE
DE RESPONSABILITE CIVILE PROFESSIONNELLE**

La Compagnie d'assurances : ALLIANZ COURTAGE

Certifié que l'entreprise : SASU PERIGORD DIAGNOSTIC IMMOBILIER
Représentée par : Mme AVRILLEUX Agnès

Domiciliée : 54 route du Chambon
24430 MARSAC SUR L'ISLE

Est titulaire d'une police d'assurance « RESPONSABILITE CIVILE PROFESSIONNELLE »
N°59891717.

La présente attestation est valable pour la période du 01/01/2023 au 31/12/2023 afin de garantir
les activités de l'assuré déclarées ci-dessous :

Diagnostics règlementaires liés à la vente ou location d'immeubles :

- Constat de Risques d'Exposition au Plomb (CRFP)
- Etat relatif à la présence de termites,
- Etat de l'installation intérieure d'électricité et de gaz,
- Diagnostic de performance énergétique (DPE),
- Etat des Risques naturels miniers et technologiques (ERNMT),
- Diagnostic assainissements NON Collectif,
- Etat parasitaires,
- Mesurage Loi Carrez, Loi Boutin,
- Etat mentionnant la présence ou l'absence de matériaux ou produits contenant de l'amiante
- Information sur la présence d'un risque de mérules
- Sécurité piscine,
- Etat des lieux

La présente attestation ne peut engager l'assureur au-delà des conditions et limites du contrat
auquel elle se réfère. Les exceptions de garantie opposables au souscripteur ne sont également
aux bénéficiaires de l'indemnité (résiliation, nullité, règle proportionnelle, exclusions,
déchéances...).

Fait à Périgueux, le 03 janvier 2023.

Pour La COMPAGNIE

~~SARL TREFFEL
ASSURANCES
14 Rue Maleville BP 3016
24003 PÉRIGUEUX Cedex
05 53 00 01 80 FAX 05 53 00 76~~

14 Rue Maleville
24 003 Périgueux Cedex
BP 3016
Tél : +33 (0)5 53 00 01 80
www.g.treffelassurance.fr

SAS au capital de 20 000 € - RCS PÉRIGUEUX 421 846 776
Fretot-Allard & Cie, Société de Courtage d'Assurance
Rue Consentes - Mairie - 33 735 Bordeaux Cedex 9 - R : ORIAS : 07024161 - www.orias.fr
Casartre-Intendance et Assurances de Responsabilité Civile Professionnelle
conformes aux articles L.512-6 et L.512-7 du Code des Assurances

Brokerslink
Partner

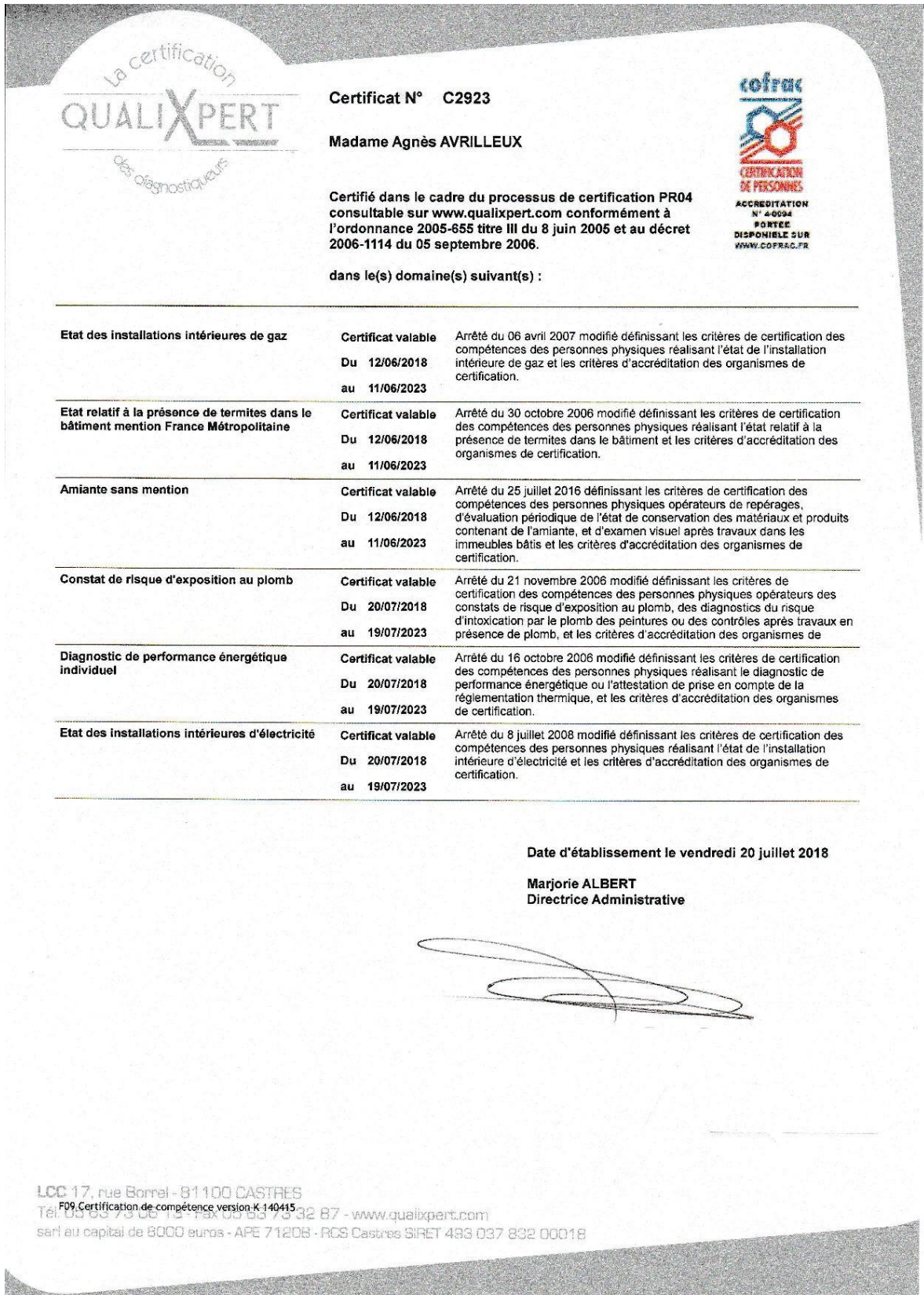

Aucun autre document n'a été fourni ou n'est disponible

Rapport de l'état relatif à la présence de termites dans le bâtiment

Numéro de dossier : 23-R-0420-A
Norme méthodologique employée : AFNOR NF P 03-201 – Février 2016
Date du repérage : 20/04/2023
Heure d'arrivée : 14 h 19
Temps passé sur site : 03 h 00

A. - Désignation du ou des bâtiments

Localisation du ou des bâtiments :

Département : **Dordogne**
Adresse : **2291 route de la madeleine
le petit Marzac**
Commune : **24620 TURSAC**
Désignation et situation du ou des lot(s) de copropriété :
..... **, Lot numéro Non communiqué
Section cadastrale AL, Parcelle(s) n° 61, AL 138, AL 128, AL 140, AL 136**

Informations collectées auprès du donneur d'ordre :

- Présence de traitements antérieurs contre les termites**
 Présence de termites dans le bâtiment
 Fourniture de la notice technique relatif à l'article R 131-3 du CCH si date du dépôt de la demande de permis de construire ou date d'engagement des travaux postérieure au 01/11/2006

Documents fournis:

..... **Néant**
Désignation du (ou des) bâtiment(s) et périmètre de repérage :
..... **Habitation (maisons individuelles)**

Situation du bien en regard d'un arrêté préfectoral pris en application de l'article L 131-5 du CCH :
..... **Le bien est situé dans une zone soumise à un arrêté préfectoral.**

B. - Désignation du client

Désignation du client :

Nom et prénom : **M. et Mme Travers**
Adresse : **2291 route de la madeleine
le petit Marzac 24620 TURSAC**

Si le client n'est pas le donneur d'ordre :

Qualité du donneur d'ordre (sur déclaration de l'intéressé) : **Propriétaire**

Nom et prénom : **M. et Mme Travers**
Adresse : **2291 route de la madeleine
le petit Marzac
24620 TURSAC**

C. - Désignation de l'opérateur de diagnostic

Identité de l'opérateur de diagnostic :

Nom et prénom : **AVRILLEUX agnès**
Raison sociale et nom de l'entreprise : **Périgord diagnostic immobilier**
Adresse : **54, route du chambon
24430 marsac sur l'isle**

Numéro SIRET : **843 587 924 00013**
Désignation de la compagnie d'assurance : ... **Allianz**
Numéro de police et date de validité : **59891717 - 31/12/2023**

Certification de compétence **C2923** délivrée par : **LCC QUALIXPERT, le 20 juillet 2018**

D. - Identification des bâtiments et des parties de bâtiments visités et des éléments infestés ou ayant été infestés par les termites et ceux qui ne le sont pas :

Liste des pièces visitées :

1er étage - Escalier,
 1er étage - terrasse,
 1er étage - Porche,
 1er étage - Pièce de vie,
 1er étage - Escalier extérieur,
 2ème étage - Chambre 1,
 2ème étage - Chambre 2,
 2ème étage - Wc,
 2ème étage - Dégagement,
 2ème étage - Salle de bain,

2ème étage - Placard,
 Rez de chaussée - Cave,
 Rez de chaussée - Dégagement,
 Rez de chaussée - Chambre 3,
 Rez de chaussée - buanderie,
 Rez de chaussée - Chaufferie,
 Rez de chaussée - Porche,
 Dépendances - Garage,
 Dépendances - Atelier,
 Dépendances - Grange,
 Dépendances - Abris bois

Bâtiments et parties de bâtiments visités (1)	Ouvrages, parties d'ouvrages et éléments examinés (2)	Résultats du diagnostic d'infestation (3)
1er étage		
Escalier	Faux Limon - Bois	Absence d'indices d'infestation de termites
	Crémaillère - Bois	Absence d'indices d'infestation de termites
	Marches - Bois	Absence d'indices d'infestation de termites
	Garde corps - Bois	Absence d'indices d'infestation de termites
terrasse	Sol - Carrelage	Absence d'indices d'infestation de termites
	Garde corps - Pierre	Absence d'indices d'infestation de termites
Porche	Sol - Carrelage	Absence d'indices d'infestation de termites
	Mur - Pierre	Absence d'indices d'infestation de termites
	Plafond - Lambris et Bois	Absence d'indices d'infestation de termites
Pièce de vie	Sol - Carrelage	Absence d'indices d'infestation de termites
	Mur - A, B, C, D - Pierre	Absence d'indices d'infestation de termites
	Plafond - Bois et Peinture > 3 m	Absence d'indices d'infestation de termites
	Porte (P1) - Bois	Absence d'indices d'infestation de termites
	Fenêtre (F1) - Bois et Peinture	Absence d'indices d'infestation de termites
	Volet (F1) - Bois et Peinture	Absence d'indices d'infestation de termites
	Fenêtre (F2) - Bois et Peinture	Absence d'indices d'infestation de termites
	Volet (F2) - Bois et Peinture	Absence d'indices d'infestation de termites
	Fenêtre (F3) - Bois et Peinture	Absence d'indices d'infestation de termites
	Volet (F3) - Bois et Peinture	Absence d'indices d'infestation de termites
	Fenêtre (F4) - Bois et Peinture	Absence d'indices d'infestation de termites
	Volet (F4) - Bois et Peinture	Absence d'indices d'infestation de termites
	Cheminée - Pierre	Absence d'indices d'infestation de termites
Escalier extérieur	Marches - Pierre	Absence d'indices d'infestation de termites
	Contremarches - Pierre	Absence d'indices d'infestation de termites
	Garde corps - Pierre	Absence d'indices d'infestation de termites
2ème étage		
Chambre 1	Sol - parquet flottant	Absence d'indices d'infestation de termites
	Plinthes - Bois et Peinture	Absence d'indices d'infestation de termites
	Mur - A, B, C, D - placoplâtre et Tapisserie	Absence d'indices d'infestation de termites
	Fenêtre (F1) - bois et peinture	Absence d'indices d'infestation de termites
	Volet (F1) - bois et peinture	Absence d'indices d'infestation de termites
	Porte (P1) - bois et Peinture	Absence d'indices d'infestation de termites
	Plafond - placoplâtre et Peinture	Absence d'indices d'infestation de termites
Chambre 2	Sol - parquet flottant	Absence d'indices d'infestation de termites
	Plinthes - bois et Peinture	Absence d'indices d'infestation de termites
	Mur - A, B, C, D - placoplâtre et Peinture	Absence d'indices d'infestation de termites
	Plafond - placoplâtre et Peinture	Absence d'indices d'infestation de termites

Bâtiments et parties de bâtiments visités (1)	Ouvrages, parties d'ouvrages et éléments examinés (2)	Résultats du diagnostic d'infestation (3)
	Fenêtre (F1) - Bois et Peinture	Absence d'indices d'infestation de termites
	Volet - PVC	Absence d'indices d'infestation de termites
	Porte (P1) - bois et Peinture	Absence d'indices d'infestation de termites
Wc	Sol - Carrelage	Absence d'indices d'infestation de termites
	Plinthes - Carrelage	Absence d'indices d'infestation de termites
	Mur - A, B, C, D - placoplâtre et Peinture	Absence d'indices d'infestation de termites
	Plafond - placoplâtre et Peinture	Absence d'indices d'infestation de termites
	Porte (P1) - bois et Peinture	Absence d'indices d'infestation de termites
Dégagement	Sol - parquet flottant	Absence d'indices d'infestation de termites
	Plinthes - Bois et Peinture	Absence d'indices d'infestation de termites
	Mur - A, B, C, D - placoplâtre et Peinture	Absence d'indices d'infestation de termites
	Plafond - placoplâtre et Peinture	Absence d'indices d'infestation de termites
	Garde corps - Bois	Absence d'indices d'infestation de termites
	Porte (P1) - Bois et Peinture	Absence d'indices d'infestation de termites
	Porte (P2) - Bois et Peinture	Absence d'indices d'infestation de termites
	Porte (P3) - Bois et Peinture	Absence d'indices d'infestation de termites
	Porte (P4) - Bois et Peinture	Absence d'indices d'infestation de termites
Salle de bain	Sol - Carrelage	Absence d'indices d'infestation de termites
	Mur - A, B, C, D - placoplâtre et Carrelage	Absence d'indices d'infestation de termites
	Plafond - placoplâtre et peinture	Absence d'indices d'infestation de termites
	Fenêtre (F1) - bois et Peinture	Absence d'indices d'infestation de termites
	Porte (P1) - bois et Peinture	Absence d'indices d'infestation de termites
Placard	Sol - parquet flottant	Absence d'indices d'infestation de termites
	Mur - E - panneaux agglomérés	Absence d'indices d'infestation de termites
	Plafond - placoplâtre et Peinture	Absence d'indices d'infestation de termites
	Porte (P1) - bois	Absence d'indices d'infestation de termites
Rez de chaussée		
Cave	Sol - Terre battue	Absence d'indices d'infestation de termites
	Mur - Pierre	Absence d'indices d'infestation de termites
	Porte (P1) - bois	Absence d'indices d'infestation de termites
	Plafond - panneaux isolants	Absence d'indices d'infestation de termites
Dégagement	Sol - Béton	Absence d'indices d'infestation de termites
	Mur - Brique	Absence d'indices d'infestation de termites
	Plafond - Plâtre	Absence d'indices d'infestation de termites
	Porte (P1) - bois	Absence d'indices d'infestation de termites
Chambre 3	Sol - Carrelage	Absence d'indices d'infestation de termites
	Plinthes - Carrelage	Absence d'indices d'infestation de termites
	Mur - A, B, C, D - placoplâtre et Peinture	Absence d'indices d'infestation de termites
	Plafond - placoplâtre et peinture	Absence d'indices d'infestation de termites
	Fenêtre (F1) - bois et Peinture	Absence d'indices d'infestation de termites
	Porte (P1) - Bois	Absence d'indices d'infestation de termites
	Cheminée - Bois et métal	Absence d'indices d'infestation de termites
buanderie	Sol - Carrelage	Absence d'indices d'infestation de termites
	Mur - Plâtre et Carrelage	Absence d'indices d'infestation de termites
	Plafond - Plâtre	Absence d'indices d'infestation de termites
	Fenêtre (F1) - bois	Absence d'indices d'infestation de termites
	Porte (P1) - bois	Absence d'indices d'infestation de termites
Chaufferie	Sol - béton	Absence d'indices d'infestation de termites
	Mur - Brique	Absence d'indices d'infestation de termites
	Mur - Pierre	Absence d'indices d'infestation de termites
	Plafond - panneaux isolants	Absence d'indices d'infestation de termites
Porche	Sol - Carrelage	Absence d'indices d'infestation de termites
	Mur - Pierre	Absence d'indices d'infestation de termites

Bâtiments et parties de bâtiments visités (1)	Ouvrages, parties d'ouvrages et éléments examinés (2)	Résultats du diagnostic d'infestation (3)
	Plafond - Pierre	Absence d'indices d'infestation de termites
Dépendances		
Garage	Sol - Béton	Absence d'indices d'infestation de termites
	Mur - Pierre	Absence d'indices d'infestation de termites
	Porte (P1) - bois	Absence d'indices d'infestation de termites
	Charpente - Bois	Absence d'indices d'infestation de termites
Atelier	Sol - béton	Absence d'indices d'infestation de termites
	Mur - Pierre	Absence d'indices d'infestation de termites
	Charpente - bois	Absence d'indices d'infestation de termites
	Porte (P1) - bois	Absence d'indices d'infestation de termites
Grange	Sol - béton	Absence d'indices d'infestation de termites
	Mur - Pierre	Absence d'indices d'infestation de termites
	Charpente - bois	Absence d'indices d'infestation de termites
	Fenêtre - Bois	Absence d'indices d'infestation de termites
Abris bois	Sol - béton	Absence d'indices d'infestation de termites
	Mur - Pierre	Absence d'indices d'infestation de termites
	Charpente - bois	Absence d'indices d'infestation de termites
	Porte (P1) - bois	Absence d'indices d'infestation de termites

(1) Identifier notamment chaque bâtiment et chacune des pièces du bâtiment.

(2) Identifier notamment : ossature, murs, planchers, escaliers, boiseries, plinthes, charpentes...

(3) Mentionner les indices ou l'absence d'indices d'infestation de termites et en préciser la nature et la localisation.

E. – Catégories de termites en cause :

La mission et son rapport sont exécutés conformément à la norme AFNOR NF P 03-201 (Février 2016) et à l'arrêté du 07 mars 2012 modifiant l'arrêté du 29 mars 2007.

La recherche de termites porte sur différentes catégories de termites :

- **Les termites souterrains**, regroupant cinq espèces identifiées en France métropolitaine (Reticulitermes flavipes, reticulitermes lucifugus, reticulitermes banyulensis, reticulitermes grassei et reticulitermes urbis) et deux espèces supplémentaires dans les DOM (Coptotermes et heterotermes),

- **Les termites de bois sec**, regroupant les kalotermes flavicolis présent surtout dans le sud de la France métropolitaine et les Cryptotermes présent principalement dans les DOM et de façon ponctuelle en métropole.

- **Les termites arboricoles**, appartiennent au genre Nasutitermes présent presque exclusivement dans les DOM.

Les principaux indices d'une infestation sont :

- Altérations dans le bois,
- Présence de termites vivants,
- Présence de galeries-tunnels (cordonnets) ou concrétions,
- Cadavres ou restes d'individus reproducteurs,
- Présence d'orifices obturés ou non.

Rappels réglementaires :

L 131-3 du CCH : Lorsque, dans une ou plusieurs communes, des foyers de termites sont identifiés, un arrêté préfectoral, pris sur proposition ou après consultation des conseils municipaux intéressés, délimite les zones contaminées ou susceptibles de l'être à court terme. Lorsque, dans une ou plusieurs communes, des foyers de mэрule sont identifiés, un arrêté préfectoral, consultable en préfecture, pris sur proposition ou après consultation des conseils municipaux intéressés, délimite les zones de présence d'un risque de mэрule.

Article L126-24 du CCH : En cas de vente de tout ou partie d'un immeuble bâti situé dans une zone délimitée en application du premier alinéa de l'article L. 131-3, un état relatif à la présence de termites est produit dans les conditions et selon les modalités prévues aux articles L. 271-4 à L. 271-6.

Article L 112-17 du CCH : Les règles de construction et d'aménagement applicables aux ouvrages et locaux de toute nature quant à leur résistance aux termites et aux autres insectes xylophages sont fixées par décret en Conseil d'Etat. Ces règles peuvent être adaptées à la situation particulière de la Guadeloupe, de la Guyane, de la Martinique, de La Réunion, de Mayotte et de Saint-Martin.

F. - Identification des bâtiments et parties du bâtiment (pièces et volumes) n'ayant pu être visités et justification :

Combles - Combles (Inaccessible en raison de l'encombrement (isolation))

G. - Identification des ouvrages, parties d'ouvrages et éléments qui n'ont pas été examinés et justification :

Localisation	Liste des ouvrages, parties d'ouvrages	Motif
Combles - Combles	Toutes	Inaccessible en raison de l'encombrement (isolation)

Nota : notre cabinet s'engage à retourner sur les lieux afin de compléter le constat aux parties d'immeubles non visités, dès lors que les dispositions permettant un contrôle des zones concernées auront été prises par le propriétaire ou son mandataire.

H. - Constatations diverses :

Localisation	Liste des ouvrages, parties d'ouvrages	Observations et constatations diverses
Général	-	Le diagnostic se limite aux zones rendues visibles et accessibles par le propriétaire Les zones situées derrière les doublages des murs et plafonds n'ont pas été visitées par défaut d'accès Présence d'indices d'infestation d'autres agents de dégradation biologique Traitement curatif capricorne effectué

Note 1 : Les indices d'infestation des autres agents de dégradation biologique du bois sont notés de manière générale pour information du donneur d'ordre, il n'est donc pas nécessaire d'en indiquer la nature, le nombre et la localisation précise. Si le donneur d'ordre le souhaite, il fait réaliser une recherche de ces agents dont la méthodologie et les éléments sont décrits dans la norme NF-P 03-200.

I. - Moyens d'investigation utilisés :

La mission et son rapport sont exécutés conformément à la norme AFNOR NF P 03-201 (Février 2016), à l'article L131-3, L126-6, L126-24 et R. 126-42, D126-43, L 271-4 à 6 et à l'arrêté du 07 mars 2012 modifiant l'arrêté du 29 mars 2007. La recherche de termites porte sur les termites souterrain, termites de bois sec ou termites arboricole et est effectuée jusqu'à 10 mètres des extérieurs de l'habitation, dans la limite de la propriété.

Moyens d'investigation :

- Examen visuel des parties visibles et accessibles.
- Sondage manuel systématique des boiseries à l'aide d'un poinçon.
- Utilisation d'un ciseau à bois en cas de constatation de dégradations.
- Utilisation d'une échelle en cas de nécessité.
- À l'extérieur une hachette est utilisée pour sonder le bois mort.

Représentant du propriétaire (accompagnateur) :

M. et Mme Travers

Commentaires (Ecart par rapport à la norme, ...) :

**Le diagnostic se limite aux zones rendues visibles et accessibles par le propriétaire
 Les zones situées derrière les doublages des murs et plafonds n'ont pas été visitées par défaut d'accès
 Présence d'indices d'infestation d'autres agents de dégradation biologique
 Traitement curatif capricornes effectué**

J. – VISA et mentions :

Mention 1 : Le présent rapport n'a de valeur que pour la date de la visite et est exclusivement limité à l'état relatif à la présence de termites dans le bâtiment objet de la mission.

Mention 2 : L'intervention n'a pas eu pour but de donner un diagnostic de la résistance mécanique des bois et matériaux.

Nota 2 : Dans le cas de la présence de termites, il est rappelé l'obligation de déclaration en mairie de l'infestation prévue aux articles L.126-4 et L.126-5 du code de la construction et de l'habitation.

Nota 3 : Conformément à l'article L-271-6 du CCH, l'opérateur ayant réalisé cet état relatif à la présence de termites n'a aucun lien de nature à porter atteinte à son impartialité et à son indépendance ni avec le propriétaire ou son mandataire qui fait appel à lui, ni avec une entreprise pouvant réaliser des travaux sur des ouvrages pour lesquels il lui est demandé d'établir cet état.

*Nota 4 : Le présent rapport est établi par une personne dont les compétences sont certifiées par **LCC QUALIXPERT 17 rue Borrel 81100 CASTRES (détail sur www.info-certif.fr)***

Visite effectuée le **20/04/2023**.

Fait à **TURSAC**, le **20/04/2023**

Par : **AVRILLEUX agnès**



Cachet de l'entreprise

Périgord Diagnostic
Immobilier

54, route du Chambon
24430 Marsac sur l'isle

06 89 31 86 12
pdi24@orange.fr

Siret : 843 587 924 00013

Annexe – Croquis de repérage

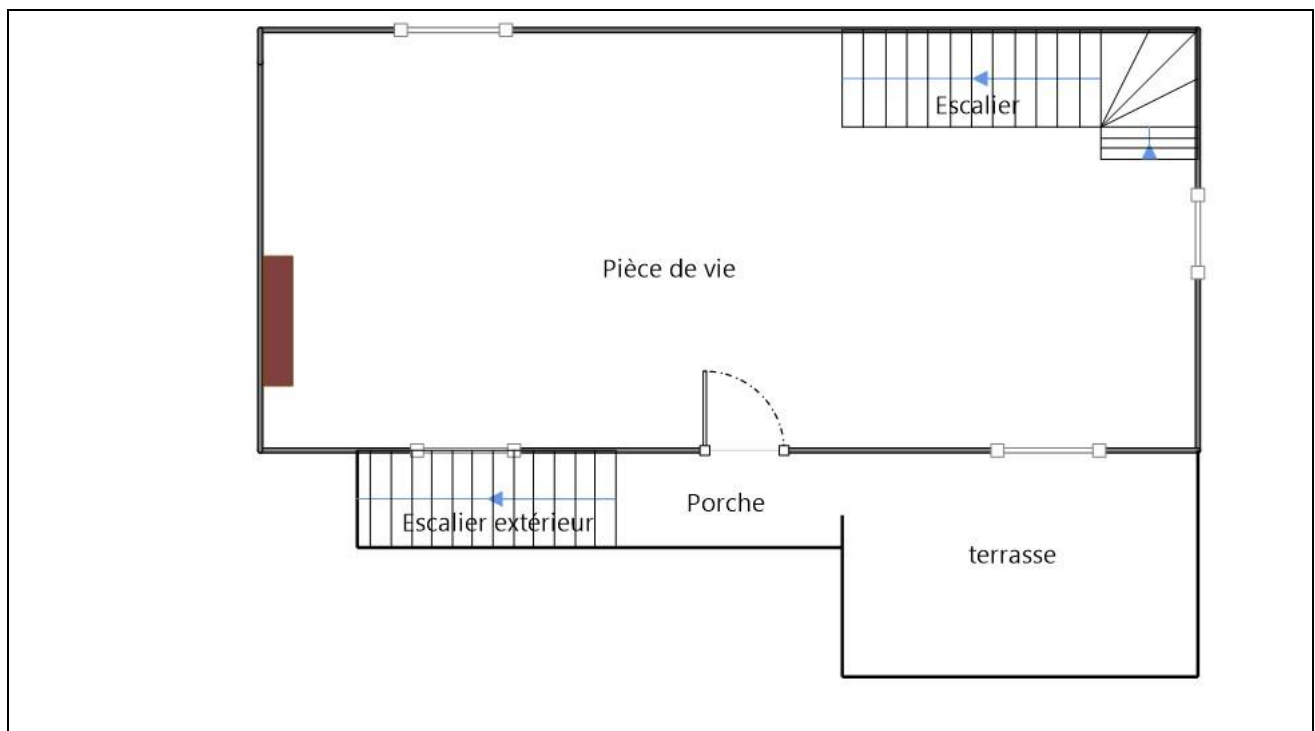

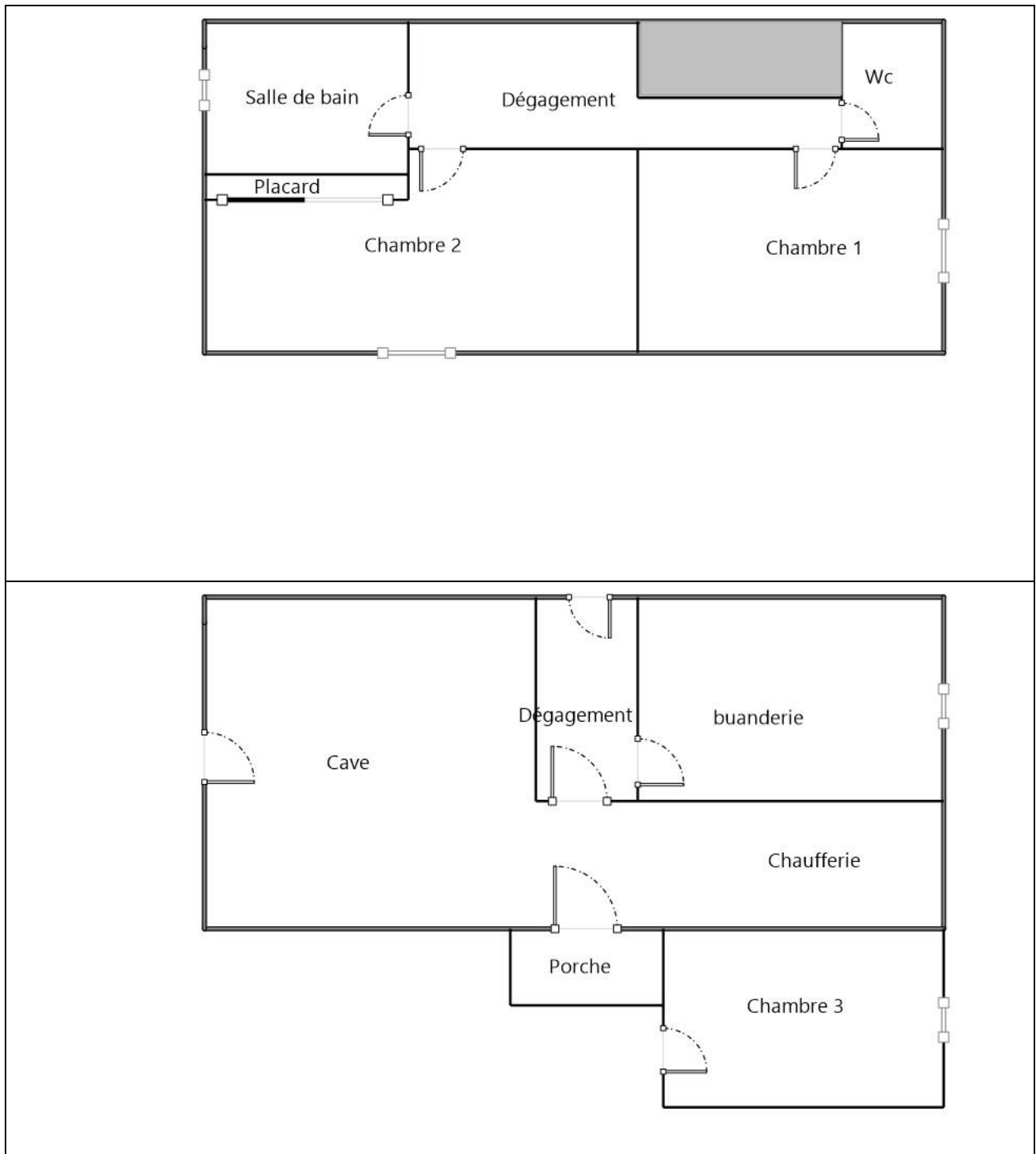

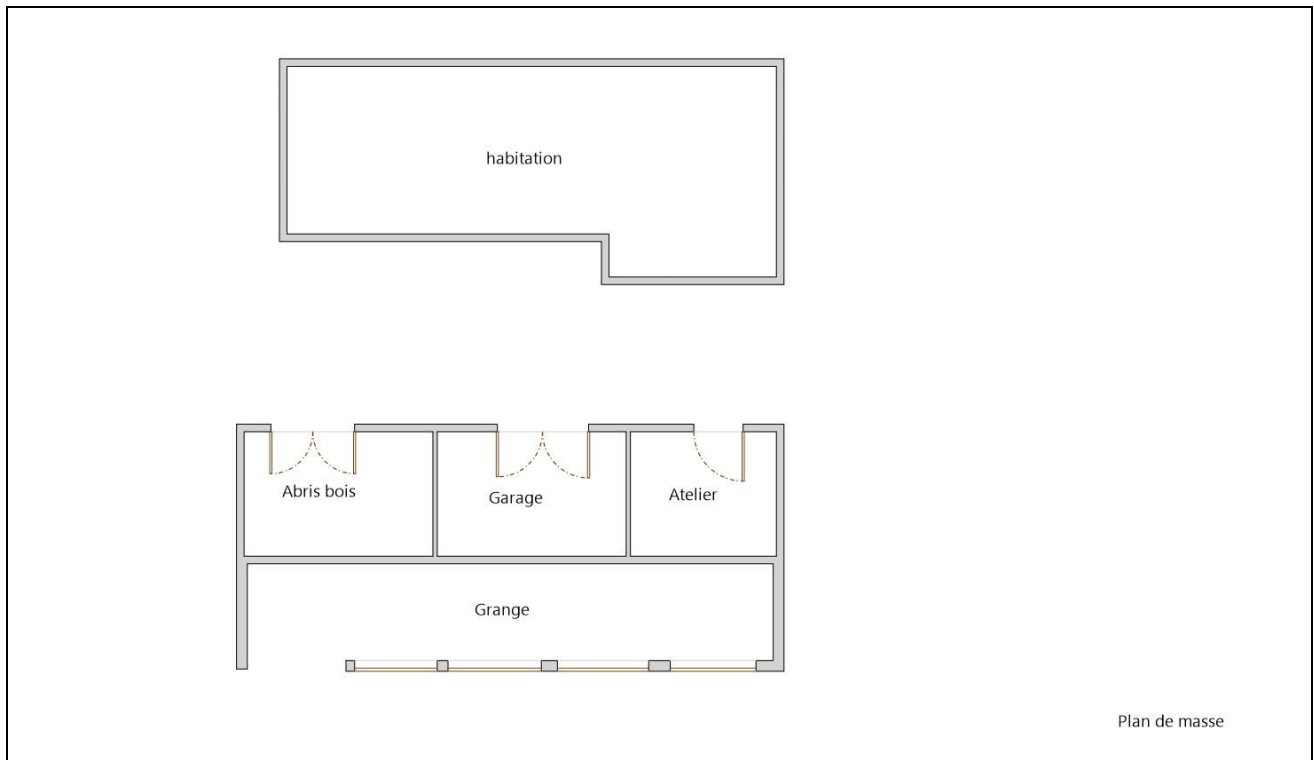

Annexe – Ordre de mission / Assurance / Attestation sur l'honneur

Aucun document n'a été mis en annexe



**ATTESTATION D'ASSURANCE
DE RESPONSABILITE CIVILE PROFESSIONNELLE**

La Compagnie d'assurances : ALLIANZ COURTAGE

Certifie que l'entreprise : SASU PERIGORD DIAGNOSTIC IMMOBILIER
Représentée par : Mme AVRILLEUX Agnès

Domiciliée : 54 route du Chambon
24430 MARSAC SUR L'ISLE

Est titulaire d'une police d'assurance « RESPONSABILITE CIVILE PROFESSIONNELLE »
N°59891717.

La présente attestation est valable pour la période du 01/01/2023 au 31/12/2023 afin de garantir
les activités de l'assuré déclarées ci-dessous :

Diagnostics réglementaires liés à la vente ou location d'immeubles :

- Constat de Risques d'Exposition au Plomb (CRFP)
- Etat relatif à la présence de termites,
- Etat de l'installation intérieure d'électricité et de gaz,
- Diagnostic de performance énergétique (DPE),
- Etat des Risques naturels miniers et technologiques (ERNMT),
- Diagnostic assainissements NON Collectif,
- Etat parasitaires,
- Mesurage Loi Carrez, Loi Boutin,
- Etat mentionnant la présence ou l'absence de matériaux ou produits contenant de l'amiante
- Information sur la présence d'un risque de mères
- Sécurité piscine,
- Etat des lieux

La présente attestation ne peut engager l'assureur au-delà des conditions et limites du contrat
auquel elle se réfère. Les exceptions de garantie opposables au souscripteur le sont également
aux bénéficiaires de l'indemnité (résiliation, nullité, règle proportionnelle, exclusions,
déchéances...).

Fait à Périgueux, le 03 janvier 2023.

~~SARL TREFFEL
ASSURANCES
14 Rue Maleville BP 3016
24003 PÉRIGUEUX Cedex
05 53 00 01 00 Fax : 05 53 00 76 45~~

14, rue Maleville
24003 Périgueux Cedex
BP 3005c
Tél. : +33 (0)5 53 06 81 60
accueil@treffelassurance.fr

SAS au capital de 25 000 € - RCS PÉRIGUEUX 421 846 275
Filhet-Allard & Cie, Société de Courtage d'Assurance
Rue Coventry - Mérignac, 33735 Bordeaux Cedex 9 - fr - ORIAS, 07026151 - www.arias.fr
Garantie Financière et Assurance de Responsabilité Civile Professionnelle
conformes aux articles L.512-6 et L.517-7 du Code des Assurances

Brokerslink
Partner



Certificat N° C2923

Madame Agnès AVRILLEUX

Certifié dans le cadre du processus de certification PR04 consultable sur www.qualixpert.com conformément à l'ordonnance 2005-655 titre III du 8 juin 2005 et au décret 2006-1114 du 05 septembre 2006.



dans le(s) domaine(s) suivant(s) :

Etat des installations intérieures de gaz	Certificat valable Du 12/06/2018 au 11/06/2023	Arrêté du 06 avril 2007 modifié définissant les critères de certification des compétences des personnes physiques réalisant l'installation intérieure de gaz et les critères d'accréditation des organismes de certification.
Etat relatif à la présence de termites dans le bâtiment mention France Métropolitaine	Certificat valable Du 12/06/2018 au 11/06/2023	Arrêté du 30 octobre 2006 modifié définissant les critères de certification des compétences des personnes physiques réalisant l'état relatif à la présence de termites dans le bâtiment et les critères d'accréditation des organismes de certification.
Amiante sans mention	Certificat valable Du 12/06/2018 au 11/06/2023	Arrêté du 25 juillet 2016 définissant les critères de certification des compétences des personnes physiques opérateurs de repérages, d'évaluation périodique de l'état de conservation des matériaux et produits contenant de l'amiante, et d'examen visuel après travaux dans les immeubles bâtis et les critères d'accréditation des organismes de certification.
Constat de risque d'exposition au plomb	Certificat valable Du 20/07/2018 au 19/07/2023	Arrêté du 21 novembre 2006 modifié définissant les critères de certification des compétences des personnes physiques opérateurs des constats de risque d'exposition au plomb, des diagnostics du risque d'intoxication par le plomb des peintures ou des contrôles après travaux en présence de plomb, et les critères d'accréditation des organismes de certification.
Diagnostic de performance énergétique individuel	Certificat valable Du 20/07/2018 au 19/07/2023	Arrêté du 16 octobre 2006 modifié définissant les critères de certification des compétences des personnes physiques réalisant le diagnostic de performance énergétique ou l'attestation de prise en compte de la réglementation thermique, et les critères d'accréditation des organismes de certification.
Etat des installations intérieures d'électricité	Certificat valable Du 20/07/2018 au 19/07/2023	Arrêté du 8 juillet 2008 modifié définissant les critères de certification des compétences des personnes physiques réalisant l'état de l'installation intérieure d'électricité et les critères d'accréditation des organismes de certification.

Date d'établissement le vendredi 20 juillet 2018

Marjorie ALBERT
Directrice Administrative

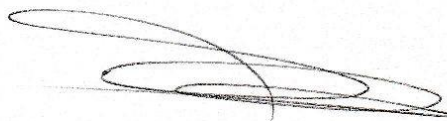

LCC 17, rue Bornel - 81100 CASTRES
F09 Certification de compétence version K-140415
Tél. 05 63 79 32 87 - Fax 05 63 79 32 87 - www.qualixpert.com
sarl au capital de 8000 euros - APE 7120B - RCS Castres SIRET 493 037 832 00018

D. - Identification des appareils

Liste des installations intérieures gaz (Genre ⁽¹⁾ , marque, modèle)	Type ⁽²⁾	Puissance en kW	Localisation	Observations : (anomalie, taux de CO mesuré(s), motif de l'absence ou de l'impossibilité de contrôle pour chaque appareil concerné)
Table de cuisson	Non raccordé	Non Visible	Cuisine	Photo : PhGaz001 Entretien appareil : Sans objet Entretien conduit : Sans objet
Chaudière FRISQUET	Étanche	23 kW	Sous-sol	Photo : PhGaz002 Partiellement contrôlé car : Appareil à l'arrêt

(1) Cuisinière, table de cuisson, chauffe-eaux, chaudière, radiateur,

(2) Non raccordé – Raccordé – Étanche.

E. - Anomalies identifiées

Points de contrôle ⁽³⁾ (selon la norme)	Anomalies observées (A1 ⁽⁴⁾ , A2 ⁽⁵⁾ , DGI ⁽⁶⁾ , 32c ⁽⁷⁾)	Libellé des anomalies et recommandations
Néant	-	-

(3) Point de contrôle selon la norme utilisée.

(4) A1 : L'installation présente une anomalie à prendre en compte lors d'une intervention ultérieure sur l'installation

(5) A2 : L'installation présente une anomalie dont le caractère de gravité ne justifie pas que l'on interrompe aussitôt la fourniture du gaz, mais est suffisamment importante pour que la réparation soit réalisée dans les meilleurs délais.

(6) DGI : (Danger Grave et Immédiat) L'installation présente une anomalie suffisamment grave pour que l'opérateur de diagnostic interrompe aussitôt l'alimentation en gaz jusqu'à suppression du ou des défauts constituant la source du danger.

(7) 32c : la chaudière est de type VMC GAZ et l'installation présente une anomalie relative au dispositif de sécurité collective (DSC) qui justifie une intervention auprès du syndic ou du bailleur social par le distributeur de gaz afin de s'assurer de la présence du dispositif, de sa conformité et de son bon fonctionnement.

F. - Identification des bâtiments et parties du bâtiment (pièces et volumes) n'ayant pu être contrôlés et motifs, et identification des points de contrôles n'ayant pas pu être réalisés:

Combles - Combles (Inaccessible en raison de l'encombrement (isolation))

Nota : Nous attirons votre attention sur le fait que la responsabilité du donneur d'ordre reste pleinement engagée en cas d'accident ou d'incident sur tout ou partie de l'installation présente dans des bâtiments, parties du bâtiment n'ayant pu être contrôlés.

Liste des points de contrôles n'ayant pas pu être réalisés :

Appareil	Type	Point de contrôle (selon la norme utilisée)	Points désignés (selon la norme utilisée)	Observations
-	-	-	-	-

li_conclusion_point_non_verfies_sup_fin

G. - Constatations diverses

Commentaires :

- Attestation de contrôle de moins d'un an de la vacuité des conduits de fumées non présentée
- Justificatif d'entretien de moins d'un an de la chaudière non présenté
- Le conduit de raccordement n'est pas visitable
- Au moins un assemblage par raccord mécanique est réalisé au moyen d'un ruban d'étanchéité

Documents remis par le donneur d'ordre à l'opérateur de repérage :

Néant

Observations complémentaires :

Néant

H. - Conclusion**Conclusion :**

- L'installation ne comporte aucune anomalie.
- L'installation comporte des anomalies de type A1 qui devront être réparées ultérieurement.
- L'installation comporte des anomalies de type A2 qui devront être réparées dans les meilleurs délais.
- L'installation comporte des anomalies de type DGI qui devront être réparées avant remise en service.
- L'installation comporte une anomalie 32c qui devra faire l'objet d'un traitement particulier par le syndic ou le bailleur social sous le contrôle du distributeur de gaz.

I. - En cas de DGI : actions de l'opérateur de diagnostic

- Fermeture totale avec pose d'une étiquette signalant la condamnation de l'installation de gaz
ou
- Fermeture partielle avec pose d'une étiquette signalant la condamnation d'un appareil ou d'une partie de l'installation
- Transmission au Distributeur de gaz par courrier des informations suivantes :
 - référence du contrat de fourniture de gaz, du Point de Comptage Estimation, du Point de Livraison ou du numéro de compteur ;
 - codes des anomalies présentant un Danger Grave et Immédiat (DGI).
- Remise au client de la « fiche informative distributeur de gaz » remplie.

J. - En cas d'anomalie 32c : actions de l'opérateur de diagnostic

- Transmission au Distributeur de gaz par courrier de la référence du contrat de fourniture de gaz, du Point de Comptage Estimation, du Point de Livraison ou du numéro de compteur ;
- Remise au syndic ou au bailleur social de la « fiche informative distributeur de gaz » remplie. ;

Nota : *Le présent rapport est établi par une personne dont les compétences sont certifiées par LCC QUALIXPERT - 17 rue Borrel 81100 CASTRES (détail sur www.info-certif.fr)*

Dates de visite et d'établissement de l'état de l'installation gaz :

Visite effectuée le **20/04/2023**.

Fait à **TURSAC**, le **20/04/2023**

Par : AVRILLEUX agnès



Cachet de l'entreprise

Périgord Diagnostic
Immobilier

54, route du Chambon 06 89 31 86 12
24430 Marsac sur l'isle pdi24@orange.fr
Siret : 843 587 924 00013

Annexe - Croquis de repérage



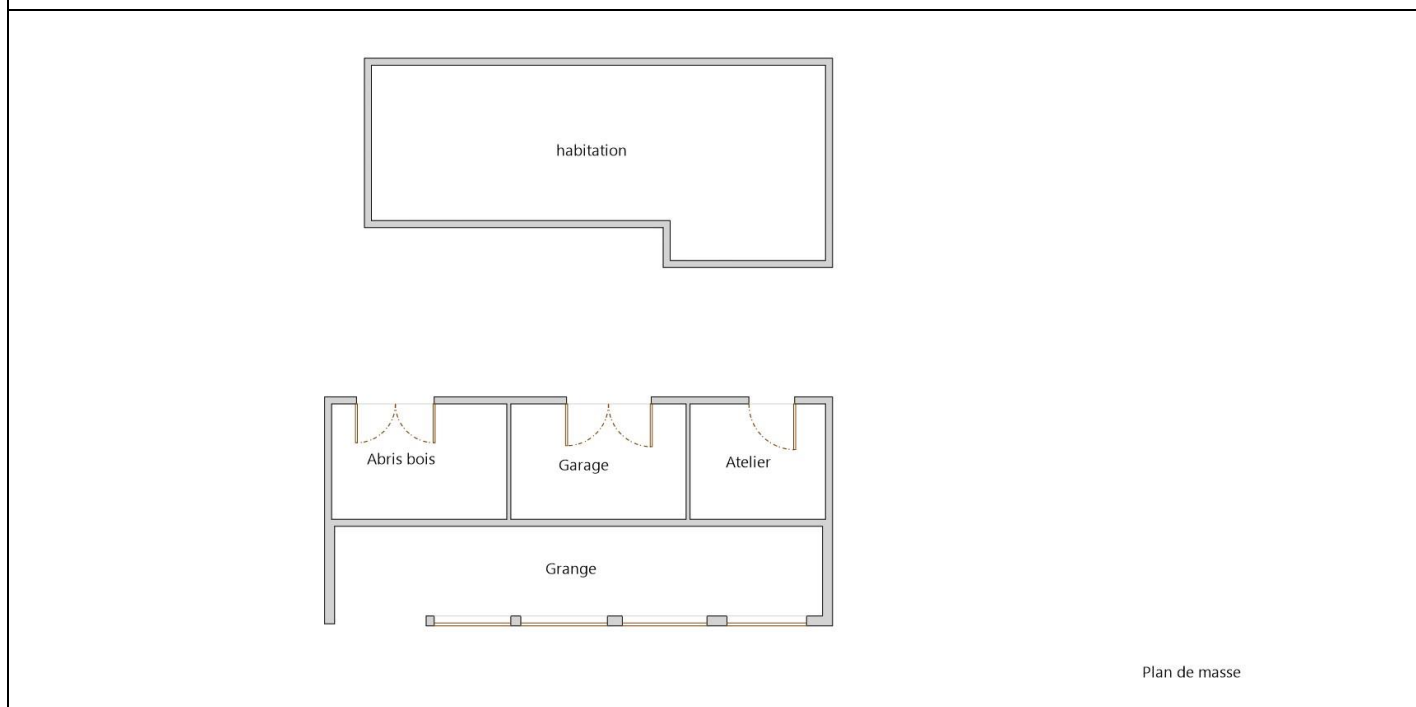
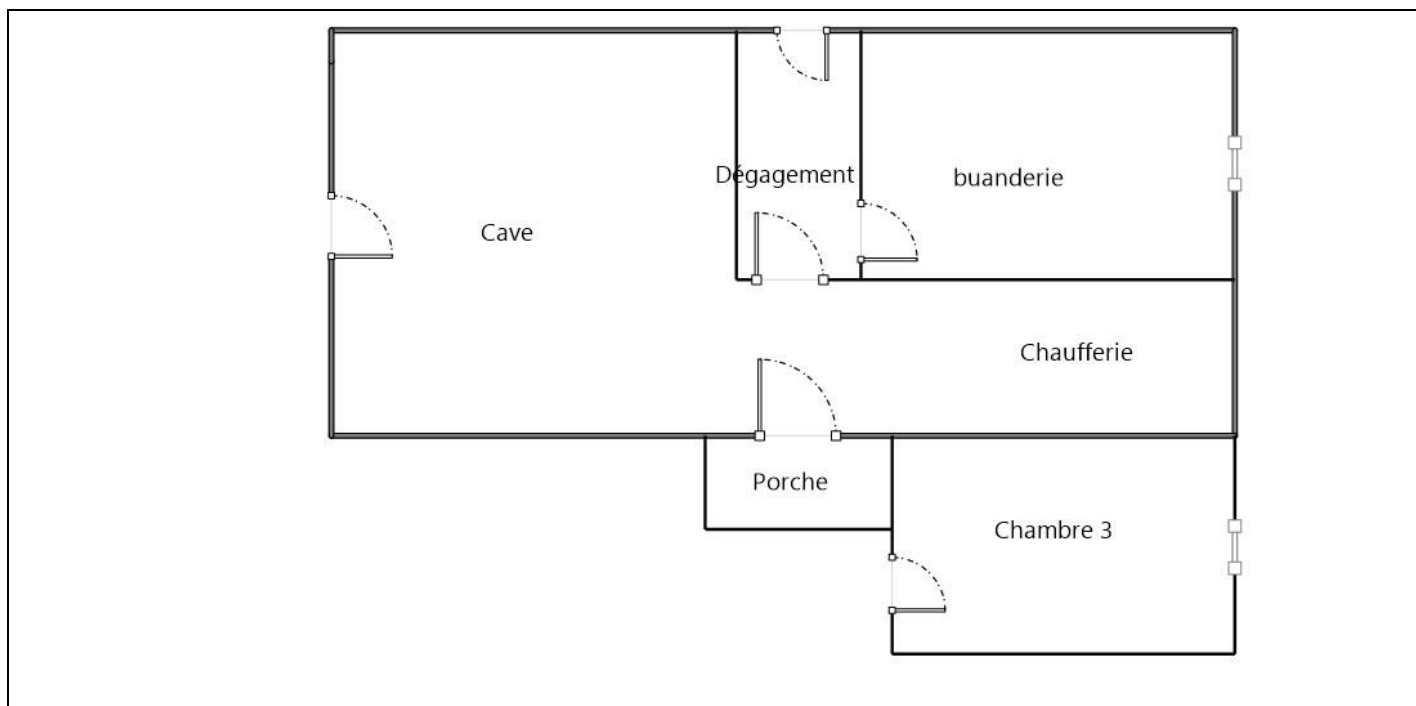

Plan de masse

Annexe - Photos



Photo n° PhGaz001
Localisation : Cuisine
Table de cuisson (Type : Non raccordé)



Photo n° PhGaz002
Localisation : Sous-sol
Chaudière FRISQUET (Type : Etanche)

Annexe - Règles élémentaires de sécurité et d'usage à respecter (liste non exhaustive)

Tous les travaux réalisés sur l'installation de gaz du logement, y compris les remplacements d'appareils, doivent faire l'objet de l'établissement d'un certificat de conformité modèle 2, conformément à l'arrêté du 23 février 2018 modifié. Seules les exceptions mentionnées à l'article 21 - 4° de l'arrêté du 23 février 2018 modifié dans le guide « modifications mineures » dispensent de cette obligation.

Les accidents dus aux installations gaz, tout en restant peu nombreux, sont responsables d'un nombre important de victimes. La vétusté des installations, l'absence d'entretien des appareils et certains comportements imprudents sont des facteurs de risque : 98 % des accidents, fuites et explosions sont recensés dans les installations intérieures.

Les intoxications oxycarbonées et les explosions font un grand nombre de victimes qui décèdent ou gardent des séquelles et handicaps à long terme.

Quels sont les moyens de prévention des accidents liés aux installations intérieures gaz ?

Pour prévenir les accidents liés aux installations intérieures gaz, il est nécessaire d'observer quelques règles de base :

- Renouvelez le tuyau de raccordement de la cuisinière ou de la bouteille de gaz régulièrement et dès qu'il est fissuré,
- Faire ramoner les conduits d'évacuation des appareils de chauffage et de cheminée régulièrement,
- Faire entretenir et contrôler régulièrement les installations intérieures de gaz par un professionnel.

Mais il s'agit également d'être vigilant, des gestes simples doivent devenir des automatismes :

- ne pas utiliser les produits aérosols ou les bouteilles de camping-gaz dans un espace confiné, près d'une source de chaleur,
- fermer le robinet d'alimentation de votre cuisinière après chaque usage et vérifiez la date de péremption du tuyau souple de votre cuisinière ou de votre bouteille de gaz,
- assurer une bonne ventilation de votre logement, n'obstruer pas les bouches d'aération,
- sensibiliser les enfants aux principales règles de sécurité des appareils gaz.

Quelle conduite adopter en cas de fuite de gaz ?

Lors d'une fuite de gaz, il faut éviter tout risque d'étincelle qui entraînerait une explosion :

- ne pas allumer la lumière, ni toucher aux interrupteurs, ni aux disjoncteurs,
- ne pas téléphoner de chez vous, que ce soit avec un téléphone fixe ou un portable,
- ne pas prendre l'ascenseur mais les escaliers,
- une fois à l'extérieur, prévenir les secours

Pour aller plus loin : <http://www.developpement-durable.gouv.fr>

Etat de l'Installation Intérieure d'Electricité

Numéro de dossier : 23-R-0420-A
Date du repérage : 20/04/2023
Heure d'arrivée : 14 h 19
Durée du repérage : 03 h 40

La présente mission consiste, suivant l'arrêté du 28 septembre 2017 et du 4 avril 2011, à établir un état de l'installation électrique, en vue d'évaluer les risques pouvant porter atteinte à la sécurité des personnes. (Application des articles L. 134-7, R134-10 et R134-11 du code de la construction et de l'habitation). En aucun cas, il ne s'agit d'un contrôle de conformité de l'installation vis-à-vis de la réglementation en vigueur. Cet état de l'installation intérieure d'électricité a une durée de validité de 3 ans.

1. - Désignation et description du local d'habitation et de ses dépendances

Localisation du local d'habitation et de ses dépendances :

Type d'immeuble : **Maison individuelle**
Adresse : **2291 route de la madeleine
le petit Marzac
24620 TURSAC**
Commune : **Dordogne**
Département : **Dordogne**
Référence cadastrale : **Section cadastrale AL, Parcelle(s) n° 61, AL 138, AL 128, AL 140, AL 136, identifiant
fiscal : NC**

Désignation et situation du ou des lot(s) de copropriété :

, **Lot numéro Non communiqué**
Périmètre de repérage :
Année de construction : **< 1949**
Année de l'installation : **> 15 ans**
Distributeur d'électricité : **Enedis**
Parties du bien non visitées : **Combles - Combles (Inaccessible en raison de l'encombrement (isolation))**

2. - Identification du donneur d'ordre

Identité du donneur d'ordre :

Nom et prénom : **M. et Mme Travers**
Adresse : **2291 route de la madeleine
le petit Marzac
24620 TURSAC**
Téléphone et adresse internet : . **Non communiquées**
Qualité du donneur d'ordre (sur déclaration de l'intéressé) : **Propriétaire**

Propriétaire du local d'habitation et de ses dépendances:

Nom et prénom : **M. et Mme Travers**
Adresse : **2291 route de la madeleine
le petit Marzac
24620 TURSAC**

3. - Identification de l'opérateur ayant réalisé l'intervention et signé le rapport

Identité de l'opérateur de diagnostic :

Nom et prénom : **AVRILLEUX agnès**
Raison sociale et nom de l'entreprise : **Périgord diagnostic immobilier**
Adresse : **54, route du chambon
24430 marsac sur l'isle**
Numéro SIRET : **843 587 924 00013**
Désignation de la compagnie d'assurance : **Allianz**
Numéro de police et date de validité : **59891717 - 31/12/2023**

Le présent rapport est établi par une personne dont les compétences sont certifiées par **LCC QUALIXPERT** le **20/07/2018** jusqu'au **19/07/2023**. (Certification de compétence **C2923**)

4. – Rappel des limites du champ de réalisation de l'état de l'installation intérieure d'électricité

L'état de l'installation intérieure d'électricité porte sur l'ensemble de l'installation intérieure d'électricité à basse tension des locaux à usage d'habitation située en aval de l'appareil général de commande et de protection de cette installation. Il ne concerne pas les matériels d'utilisation amovibles, ni les circuits internes des matériels d'utilisation fixes, destinés à être reliés à l'installation électrique fixe, ni les installations de production ou de stockage par batteries d'énergie électrique du générateur jusqu'au point d'injection au réseau public de distribution d'énergie ou au point de raccordement à l'installation intérieure. Il ne concerne pas non plus les circuits de téléphonie, de télévision, de réseau informatique, de vidéophonie, de centrale d'alarme, etc., lorsqu'ils sont alimentés en régime permanent sous une tension inférieure ou égale à 50 V en courant alternatif et 120 V en courant continu.

L'intervention de l'opérateur réalisant l'état de l'installation intérieure d'électricité ne porte que sur les constituants visibles, visitables, de l'installation au moment du diagnostic. Elle s'effectue sans démontage de l'installation électrique (hormis le démontage des capots des tableaux électriques lorsque cela est possible) ni destruction des isolants des câbles.

Des éléments dangereux de l'installation intérieure d'électricité peuvent ne pas être repérés, notamment :

- les parties de l'installation électrique non visibles (incorporées dans le gros œuvre ou le second œuvre ou masquées par du mobilier) ou nécessitant un démontage ou une détérioration pour pouvoir y accéder (boîtes de connexion, conduits, plinthes, goulottes, huisseries, éléments chauffants incorporés dans la maçonnerie, luminaires des piscines plus particulièrement) ;
- les parties non visibles ou non accessibles des tableaux électriques après démontage de leur capot ;
- inadéquation entre le courant assigné (calibre) des dispositifs de protection contre les surintensités et la section des conducteurs sur toute la longueur des circuits;

5. – Conclusion relative à l'évaluation des risques pouvant porter atteinte à la sécurité des personnes

- L'installation intérieure d'électricité ne comporte aucune anomalie.
- L'installation intérieure d'électricité comporte une ou des anomalies.

Anomalies avérées selon les domaines suivants :

- L'appareil général de commande et de protection et de son accessibilité.
- Dispositif de protection différentiel à l'origine de l'installation / Prise de terre et installation de mise à la terre.
- Dispositif de protection contre les surintensités adapté à la section des conducteurs, sur chaque circuit.
- La liaison équipotentielle et installation électrique adaptées aux conditions particulières des locaux contenant une douche ou une baignoire.
- Matériels électriques présentant des risques de contacts directs avec des éléments sous tension - Protection mécanique des conducteurs.
- Matériels électriques vétustes, inadaptés à l'usage.

Domaines	Anomalies	Photo
1. L'appareil général de commande et de protection et de son accessibilité	Le dispositif assurant la coupure d'urgence n'est pas situé à l'intérieur du logement ou dans un emplacement accessible directement depuis le logement. Remarques : L'AGCP (Appareil Général de Commande et de Protection) n'est pas placé à l'intérieur de la partie privative du logement ; Faire intervenir un électricien qualifié afin d'installer un AGCP à l'intérieur de la partie privative du logement	
2. Dispositif de protection différentiel à l'origine de l'installation - Prise de terre	La valeur de la résistance de la prise de terre n'est pas adaptée au courant différentiel résiduel (sensibilité) du ou des dispositifs différentiels protégeant l'ensemble de l'installation électrique. Remarques : Valeur de la résistance de la prise de terre inadaptée au(x) dispositif(s) différentiel(s) ; Faire intervenir un électricien qualifié afin d'adapter la prise de terre au(x) dispositif(s) différentiel(s)	

Domaines	Anomalies	Photo
5. Matériels électriques présentant des risques de contacts directs avec des éléments sous tension - Protection mécanique des conducteurs	Au moins un conducteur isolé n'est pas placé sur toute sa longueur dans un conduit, une goulotte ou une plinthe ou une huisserie, en matière isolante ou métallique, jusqu'à sa pénétration dans le matériel électrique qu'il alimente. Remarques : Présence de conducteurs électriques non protégés mécaniquement ; Faire intervenir un électricien qualifié afin d'installer des protections mécanique sur les conducteurs non protégés	

Anomalies relatives aux installations particulières :

- Appareils d'utilisation situés dans des parties communes et alimentés depuis la partie privative ou inversement.
- Piscine privée, ou bassin de fontaine

Informations complémentaires :

- Socles de prise de courant, dispositif à courant différentiel résiduel à haute sensibilité

Domaines	Informations complémentaires
IC. Socles de prise de courant, dispositif à courant différentiel résiduel à haute sensibilité	L'ensemble de l'installation électrique est protégé par au moins un dispositif différentiel à haute sensibilité ≤ 30 mA
	L'ensemble des socles de prise de courant est du type à obturateur
	L'ensemble des socles de prise de courant possède un puits de 15 mm.

6. - Avertissement particulier

Points de contrôle n'ayant pu être vérifiés

Domaines	Points de contrôle
Néant	-

Parties du bien (pièces et emplacements) n'ayant pu être visitées et justification :**Combles - Combles (Inaccessible en raison de l'encombrement (isolation))**

7. - Conclusion relative à l'évaluation des risques relevant du devoir de conseil de professionnel

Il est conseillé de faire réaliser, dans les meilleurs délais et par un installateur électricien qualifié, les travaux permettant de lever au moins les anomalies relevées.

*Nota : Le présent rapport est établi par une personne dont les compétences sont certifiées par **LCC QUALIXPERT - 17 rue Borrel 81100 CASTRES (détail sur www.info-certif.fr)***

Dates de visite et d'établissement de l'état :

Visite effectuée le : **20/04/2023**
Etat rédigé à **TURSAC**, le **20/04/2023**

Par : **AVRILLEUX** agnès



Cachet de l'entreprise

Périgord Diagnostic
Immobilier

54, route du Chambon 06 89 31 86 12
24430 Marsac sur l'isle pdi24@orange.fr
Siret : 843 587 924 00013

8. – Explications détaillées relatives aux risques encourus

Objectif des dispositions et description des risques encourus

Appareil général de commande et de protection : Cet appareil, accessible à l'intérieur du logement, permet d'interrompre, en cas d'urgence, en un lieu unique, connu et accessible, la totalité de la fourniture de l'alimentation électrique.
Son absence, son inaccessibilité ou un appareil inadapté ne permet pas d'assurer cette fonction de coupure en cas de danger (risque d'électrisation, voire d'électrocution), d'incendie ou d'intervention sur l'installation électrique.

Protection différentielle à l'origine de l'installation : Ce dispositif permet de protéger les personnes contre les risques de choc électrique lors d'un défaut d'isolement sur un matériel électrique.

Son absence ou son mauvais fonctionnement peut être la cause d'une électrisation, voire d'une électrocution.

Prise de terre et installation de mise à la terre : Ces éléments permettent, lors d'un défaut d'isolement sur un matériel électrique, de dévier à la terre le courant de défaut dangereux qui en résulte.

L'absence de ces éléments ou leur inexistence partielle peut être la cause d'une électrisation, voire d'une électrocution.

Protection contre les surintensités : Les disjoncteurs divisionnaires ou coupe-circuits à cartouche fusible, à l'origine de chaque circuit, permettent de protéger les conducteurs et câbles électriques contre les échauffements anormaux dus aux surcharges ou courts-circuits.

L'absence de ces dispositifs de protection ou leur calibre trop élevé peut être à l'origine d'incendies.

Liaison équipotentielle dans les locaux contenant une baignoire ou une douche : Elle permet d'éviter, lors d'un défaut, que le corps humain ne soit traversé par un courant électrique dangereux.

Son absence privilège, en cas de défaut, l'écoulement du courant électrique par le corps humain, ce qui peut être la cause d'une électrisation, voire d'une électrocution.

Règles liées aux zones dans les locaux contenant une baignoire ou une douche : Les règles de mise en œuvre de l'installation électrique à l'intérieur de tels locaux permettent de limiter le risque de chocs électriques, du fait de la réduction de la résistance électrique du corps humain lorsque celui-ci est mouillé ou immergé.

Le non-respect de celles-ci peut être la cause d'une électrisation, voire d'une électrocution.

Matériels électriques présentant des risques de contact direct : Les matériels électriques dont des parties nues sous tension sont accessibles (matériels électriques anciens, fils électriques dénudés, bornes de connexion non placées dans une boîte équipée d'un couvercle, matériels électriques cassés...) présentent d'importants risques d'électrisation, voire d'électrocution.

Matériels électriques vétustes ou inadaptés à l'usage : Ces matériels électriques, lorsqu'ils sont trop anciens, n'assurent pas une protection satisfaisante contre l'accès aux parties nues sous tension ou ne possèdent plus un niveau d'isolement suffisant. Lorsqu'ils ne sont pas adaptés à l'usage que l'on veut en faire, ils deviennent très dangereux lors de leur utilisation. Dans les deux cas, ces matériels présentent d'importants risques d'électrisation, voire d'électrocution.

Appareils d'utilisation situés dans des parties communes et alimentés depuis les parties privatives : Lorsque l'installation électrique issue de la partie privative n'est pas mise en œuvre correctement, le contact d'une personne avec la masse d'un matériel électrique en défaut ou une partie active sous tension peut être la cause d'électrisation, voire d'électrocution.

Piscine privée ou bassin de fontaine : Les règles de mise en œuvre de l'installation électrique et des équipements associés à la piscine ou au bassin de fontaine permettent de limiter le risque de chocs électriques, du fait de la réduction de la résistance électrique du corps humain lorsque celui-ci est mouillé ou immergé. Le non-respect de celles-ci peut être la cause d'une électrisation, voire d'une électrocution.

Informations complémentaires

Objectif des dispositions et description des risques encourus

Dispositif(s) différentiel(s) à haute sensibilité protégeant l'ensemble de l'installation électrique : L'objectif est d'assurer rapidement la coupure du courant de l'installation électrique ou du circuit concerné, dès l'apparition d'un courant de défaut même de faible valeur. C'est le cas notamment lors de la défaillance occasionnelle (telle que l'usure normale ou anormale des matériels, l'imprudence ou le défaut d'entretien, la rupture du conducteur de mise à la terre d'un matériel électrique) des mesures classiques de protection contre les risques d'électrisation, voire d'électrocution.

Socles de prise de courant de type à obturateurs : Socles de prise de courant de type à obturateurs : l'objectif est d'éviter l'introduction, en particulier par un enfant, d'un objet dans une alvéole d'un socle de prise de courant sous tension pouvant entraîner des brûlures graves et/ ou l'électrisation, voire l'électrocution.

Socles de prise de courant de type à puits : La présence d'un puits au niveau d'un socle de prise de courant évite le risque d'électrisation, voire d'électrocution, au moment de l'introduction des fiche mâles non isolées d'un cordon d'alimentation.

Annexe - Croquis de repérage

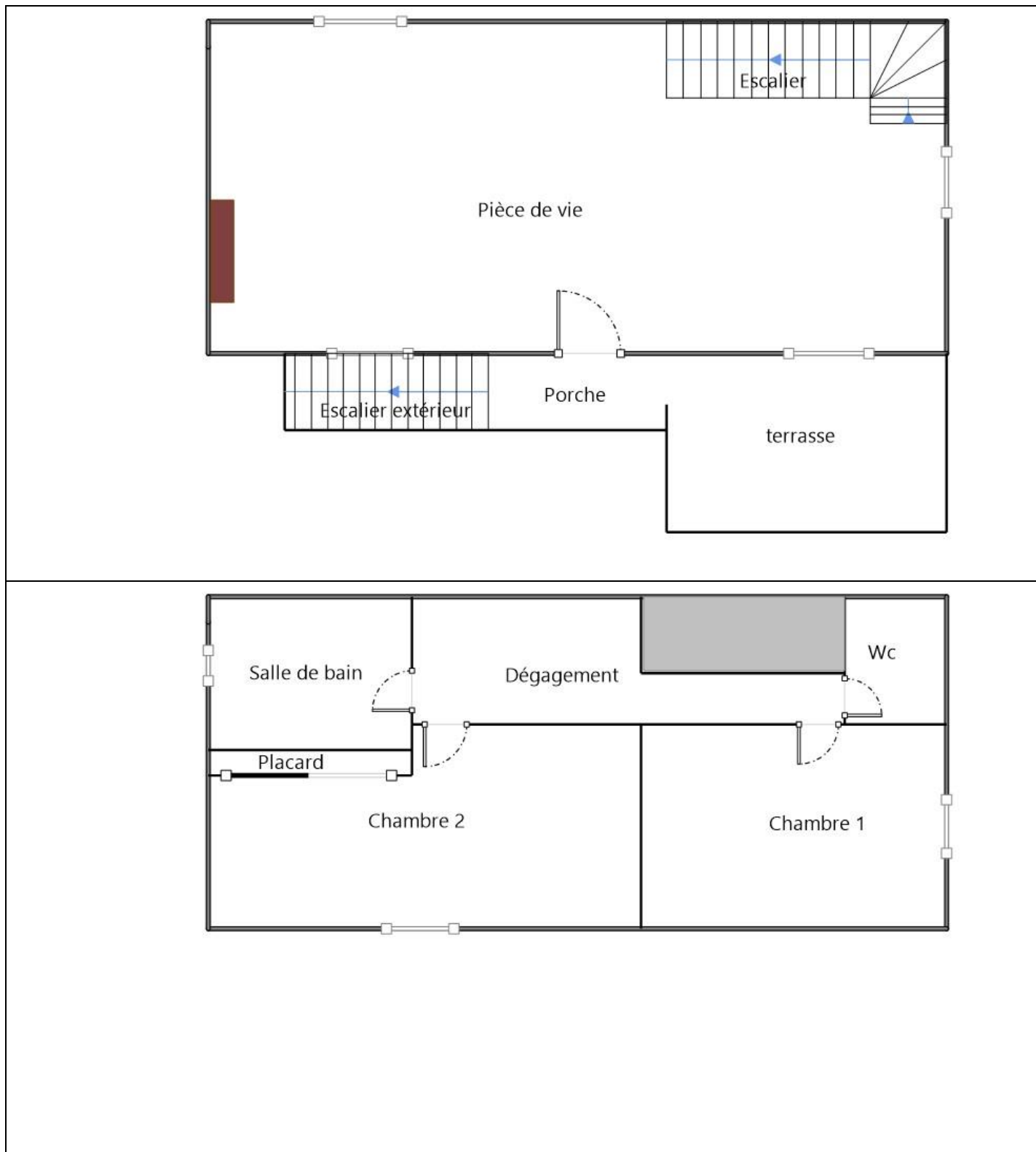

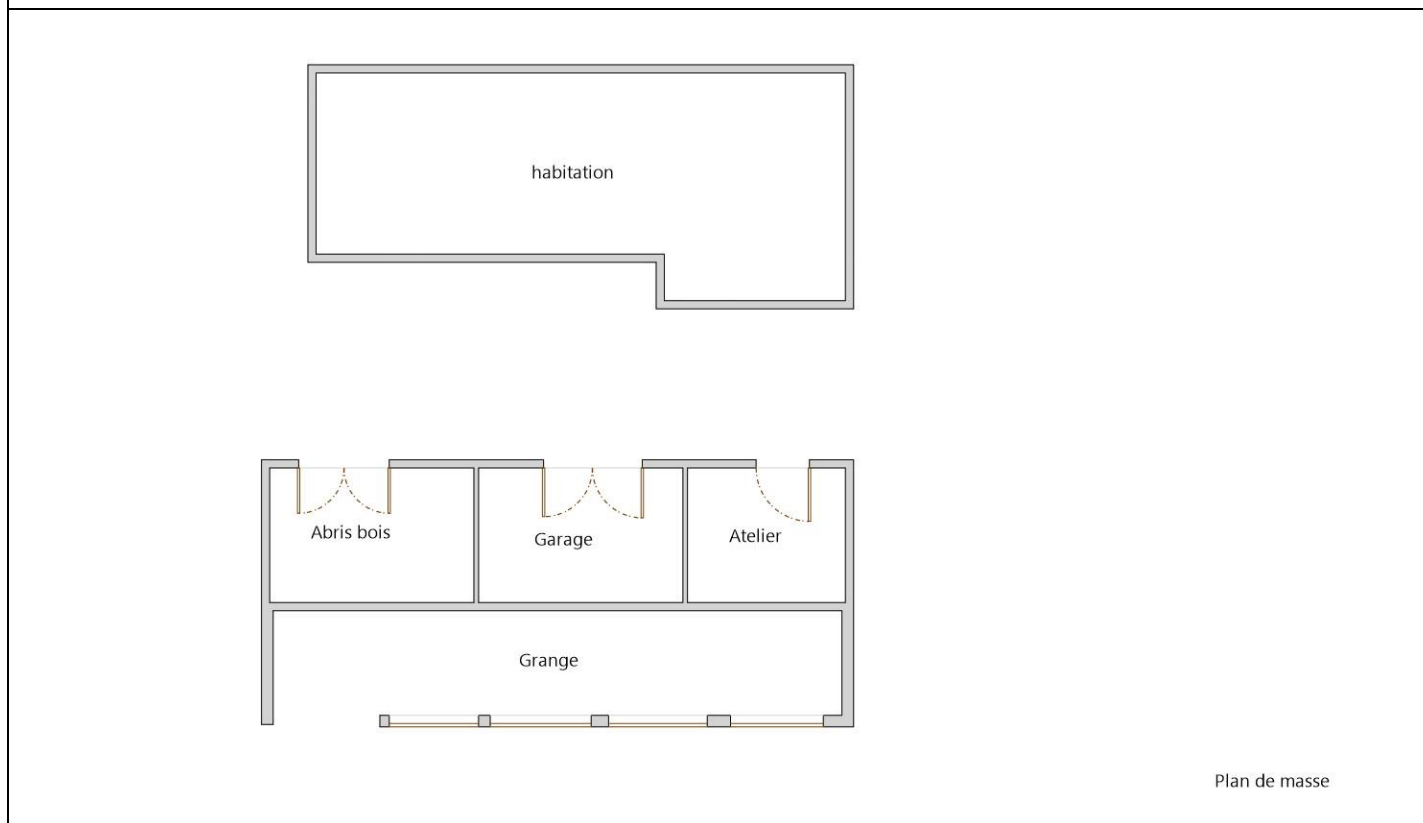
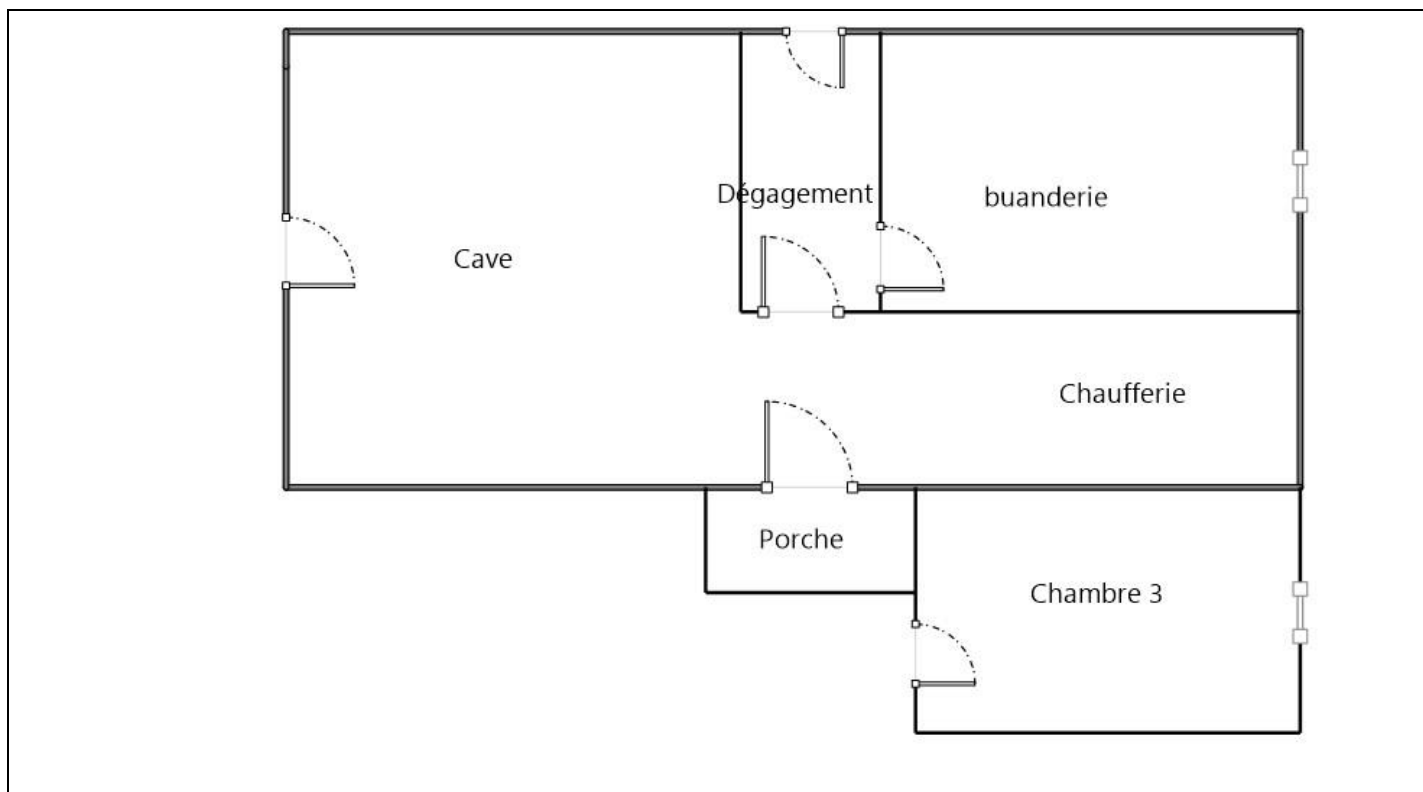

Plan de masse

Annexe - Photos



Photo PhEle001

Libellé de l'anomalie : B3.3.1 d La valeur de la résistance de la prise de terre n'est pas adaptée au courant différentiel résiduel (sensibilité) du ou des dispositifs différentiels protégeant l'ensemble de l'installation électrique.

Remarques : Valeur de la résistance de la prise de terre inadaptée au(x) dispositif(s) différentiel(s) ; Faire intervenir un électricien qualifié afin d'adapter la prise de terre au(x) dispositif(s) différentiel(s)

Règles élémentaires de sécurité et d'usage à respecter (liste non exhaustive)

L'électricité constitue un danger invisible, inodore et silencieux et c'est pourquoi il faut être vigilant quant aux risques qu'elle occasionne (incendie, électrisation, électrocution). Restez toujours attentif à votre installation électrique, vérifiez qu'elle soit et reste en bon état.

Pour limiter les risques, il existe des moyens de prévention simples :

- Ne jamais manipuler une prise ou un fil électrique avec des mains humides
- Ne jamais tirer sur un fil électrique pour le débrancher
- Débrancher un appareil électrique avant de le nettoyer
- Ne jamais toucher les fiches métalliques d'une prise de courant
- Ne jamais manipuler un objet électrique sur un sol humide ou mouillé

Ce document vous permet de savoir si votre logement est économe en énergie et préserve le climat. Il vous donne également des pistes pour améliorer ses performances et réduire vos factures. Pour en savoir plus : <https://www.ecologie.gouv.fr/diagnostic-performance-energetique-dpe>



Adresse : 2291 route de la Madeleine le Petit Marzac
24620 TURSAC

Type de bien : Maison Individuelle
Année de construction : Avant 1948
Surface habitable : 87 m²

Propriétaire : M. et Mme Travers
Adresse : 2291 route de la Madeleine le Petit Marzac 24620 TURSAC

Performance énergétique et climatique

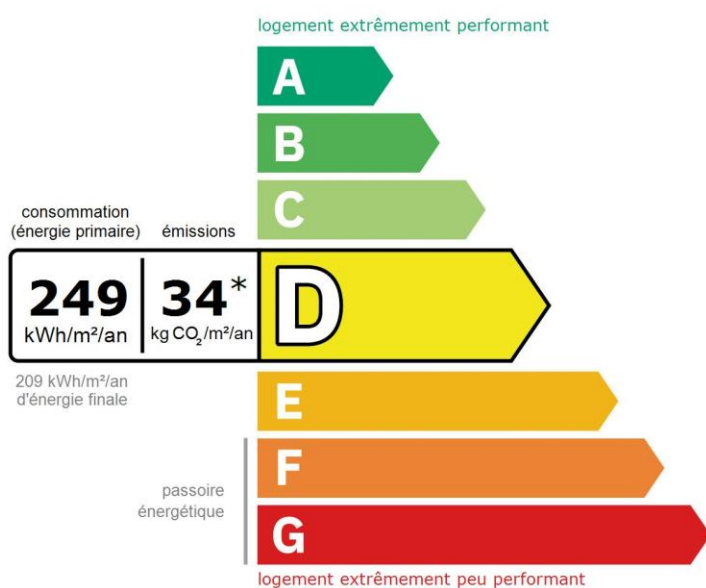

* Dont émissions de gaz à effet de serre

peu d'émissions de CO₂

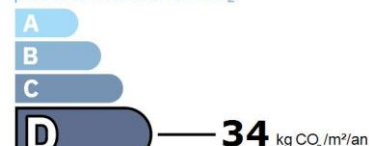

émissions de CO₂ très importantes

Le niveau de consommation énergétique dépend de l'isolation du logement et de la performance des équipements. Pour l'améliorer, voir pages 4 à 6

Ce logement émet 2 993 kg de CO₂ par an, soit l'équivalent de 15 506 km parcourus en voiture. Le niveau d'émissions dépend principalement des types d'énergies utilisées (bois, électricité, gaz, fioul, etc.)

Estimation des coûts annuels d'énergie du logement

Les coûts sont estimés en fonction des caractéristiques de votre logement et pour une utilisation standard sur 5 usages (chauffage, eau chaude sanitaire, climatisation, éclairage, auxiliaires) voir p.3 pour voir les détails par poste.



entre **1 770 €** et **2 450 €** par an

Prix moyens des énergies indexés au 1er janvier 2021 (abonnements compris)

Comment réduire ma facture d'énergie ? Voir p. 3

Informations diagnostiqueur

Périgord diagnostic immobilier
54, route du Chambon
24430 Marsac sur l'Isle
tel : 06 89 31 86 12

Diagnosticteur : AVRILLEUX agnès
Email : pdi24@orange.fr
N° de certification : C2923
Organisme de certification : LCC QUALIXPERT

Périgord Diagnostic
Immobilier

À l'attention du propriétaire du bien au moment de la réalisation du DPE : Dans le cadre du Règlement général sur la protection des données (RGPD), l'Ademe vous informe que vos données personnelles (Nom-Prénom-Adresse) sont stockées dans la base de données de l'observatoire DPE à des fins de contrôles ou en cas de contestations ou de procédures judiciaires. Ces données sont stockées jusqu'à la date de fin de validité du DPE. Vous disposez d'un droit d'accès, de rectification, de portabilité, d'effacement ou d'une limitation du traitement de ces données. Si vous souhaitez faire valoir votre droit, veuillez nous contacter à l'adresse mail indiquée à la page « Contacts » de l'Observatoire DPE (<https://observatoire-dpe.ademe.fr/>).

Schéma des déperditions de chaleur

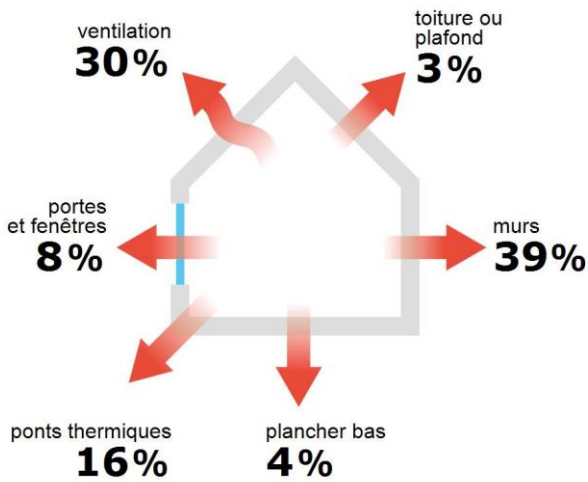

Performance de l'isolation



Système de ventilation en place



VMC SF Auto réglable après 2012

Confort d'été (hors climatisation)*

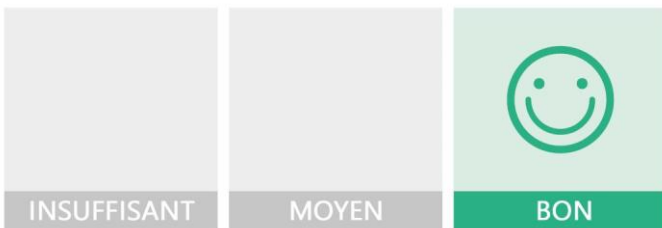

Les caractéristiques de votre logement améliorant le confort d'été :



bonne inertie du logement



logement traversant



fenêtres équipées de volets extérieurs



toiture isolée

Production d'énergies renouvelables

équipement(s) présent(s) dans ce logement :



chauffage au bois



D'autres solutions d'énergies renouvelables existent :



pompe à chaleur



chauffe-eau thermodynamique



panneaux solaires photovoltaïques



panneaux solaires thermiques

















géothermie



réseau de chaleur ou de froid vertueux

*Le niveau de confort d'été présenté ici s'appuie uniquement sur les caractéristiques de votre logement (la localisation n'est pas prise en compte).

Montants et consommations annuels d'énergie

Usage	Consommation d'énergie (en kWh énergie primaire)		Frais annuels d'énergie (fourchette d'estimation*)	Répartition des dépenses
 chauffage	 GPL	9 715 (9 715 é.f.)	entre 1 180 € et 1 600 €	 65 %
	 Bois	5 739 (5 739 é.f.)	entre 150 € et 220 €	
 eau chaude	 Electrique	4 223 (1 836 é.f.)	entre 300 € et 420 €	 17 %
 refroidissement				0 %
 éclairage	 Electrique	395 (172 é.f.)	entre 20 € et 40 €	 2 %
 auxiliaires	 Electrique	1 674 (728 é.f.)	entre 120 € et 170 €	 7 %
énergie totale pour les usages recensés :		21 747 kWh (18 190 kWh é.f.)	entre 1 770 € et 2 450 € par an	

Pour rester dans cette fourchette d'estimation, voir les recommandations d'usage ci-dessous

Conventionnellement, ces chiffres sont donnés pour une température de chauffage de 19° réduite à 16°C la nuit ou en cas d'absence du domicile, une climatisation réglée à 28° (si présence de clim), et une consommation d'eau chaude de 105ℓ par jour.

é.f. → énergie finale

Prix moyens des énergies indexés au 1er janvier 2021 (abonnements compris)

▲ Seules les consommations d'énergie nécessaires au chauffage, à la climatisation, à la production d'eau chaude sanitaire, à l'éclairage et aux auxiliaires (ventilateurs, pompes) sont prises en compte dans cette estimation. Les consommations liées aux autres usages (électroménager, appareils électroniques...) ne sont pas comptabilisées.

▲ Les factures réelles dépendront de nombreux facteurs : prix des énergies, météo de l'année (hiver froid ou doux...), nombre de personnes dans le logement et habitudes de vie, entretien des équipements...

Recommandations d'usage pour votre logement

Quelques gestes simples pour maîtriser votre facture d'énergie :



Température recommandée en hiver → 19°C

Chauffer à 19°C plutôt que 21°C, c'est -19% sur votre facture **soit -359€ par an**

Astuces

- Diminuez le chauffage quand vous n'êtes pas là.
- Chauffez les chambres à 17° la nuit.



Si climatisation, température recommandée en été → 28°C

Astuces

- Fermez les fenêtres et volets la journée quand il fait chaud.
- Aérez votre logement la nuit.

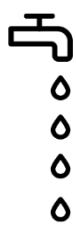

Consommation recommandée → 105ℓ/jour d'eau chaude à 40°C

Estimation faite par rapport à la surface de votre logement (1-2 personnes). Une douche de 5 minute = environ 40ℓ

43ℓ consommés en moins par jour, c'est -22% sur votre facture **soit -100€ par an**

Astuces





- Installez des mousseurs d'eau sur les robinets et un pommeau à faible débit sur la douche.
- Réduisez la durée des douches.







En savoir plus sur les bons réflexes d'économie d'énergie : france-renov.gouv.fr

Voir en annexe le descriptif détaillé du logement et de ses équipements

Vue d'ensemble du logement





	description	isolation
 Murs	Mur en pierre de taille et moellons avec remplissage tout venant d'épaisseur 70 cm non isolé donnant sur l'extérieur	insuffisante
 Plancher bas	Plancher lourd type entrevous terre-cuite, poutrelles béton donnant sur un sous-sol non chauffé avec isolation intrinsèque ou en sous-face (R=3,1m².K/W) Plancher lourd type entrevous terre-cuite, poutrelles béton donnant sur un cellier	insuffisante
 Toiture/plafond	Combles aménagés sous rampants donnant sur l'extérieur (combles aménagés) avec isolation intérieure (R=6m².K/W)	très bonne
 Portes et fenêtres	Fenêtres battantes bois, double vitrage Fenêtres battantes bois, simple vitrage Porte(s) bois avec 30-60% de vitrage simple	insuffisante

Vue d'ensemble des équipements

	description
 Chauffage	Chaudière individuelle GPL/propane/butane à condensation installée à partir de 2016 avec en appoint un foyer fermé installé entre 1990 et 2004 régulée, avec programmateur avec réduit. Emetteur(s): radiateur bitube avec robinet thermostatique
 Eau chaude sanitaire	Ballon électrique à accumulation vertical (catégorie C ou 3 étoiles), contenance ballon 200 L
 Climatisation	Néant
 Ventilation	VMC SF Auto réglable après 2012
 Pilotage	Avec intermittence centrale avec minimum de température

Recommandations de gestion et d'entretien des équipements

Pour maîtriser vos consommations d'énergie, la bonne gestion et l'entretien régulier des équipements de votre logement sont essentiels.

	type d'entretien
 Chauffe-eau	Vérifier la température d'eau du ballon (55°C-60°C) pour éviter le risque de développement de la légionnelle (en dessous de 50°C).
 Eclairage	Eteindre les lumières lorsque personne n'utilise la pièce.
 Isolation	Faire vérifier les isolants et les compléter tous les 20 ans.
 Radiateur	Laisser les robinets thermostatiques en position ouverte en fin de saison de chauffe. Ne jamais placer un meuble devant un émetteur de chaleur. Purger les radiateurs s'il y a de l'air.
 Ventilation	Nettoyage et réglage de l'installation tous les 3 ans par un professionnel. Nettoyer régulièrement les bouches. Veiller à ouvrir les fenêtres de chaque pièce très régulièrement

Recommandations d'amélioration de la performance



Des travaux peuvent vous permettre d'améliorer significativement l'efficacité énergétique de votre logement et ainsi de faire des économies d'énergie, d'améliorer son confort, de le valoriser et de le rendre plus écologique. Le pack ① de travaux vous permet de réaliser les travaux prioritaires, et le pack ② d'aller vers un logement très performant.



Si vous en avez la possibilité, il est plus efficace et rentable de procéder à une rénovation globale de votre logement (voir packs de travaux ① + ② ci-dessous). La rénovation performante par étapes est aussi une alternative possible (réalisation du pack ① avant le pack ②). Faites-vous accompagner par un professionnel compétent (bureau d'études, architecte, entreprise générale de travaux, groupement d'artisans...) pour préciser votre projet et coordonner vos travaux.

1

Les travaux essentiels



Montant estimé : 4000 à 6000€

Lot	Description	Performance recommandée
 Mur	Isolation des murs par l'intérieur. Avant d'isoler un mur, vérifier qu'il ne présente aucune trace d'humidité.	$R > 4,5 \text{ m}^2 \cdot \text{K/W}$

2

Les travaux à envisager

Montant estimé : 22000 à 33100€

Lot	Description	Performance recommandée
 Portes et fenêtres	Remplacer les portes par des menuiseries plus performantes. Remplacer les fenêtres par des fenêtres double vitrage à isolation renforcée. ⚠ Travaux pouvant nécessiter une autorisation d'urbanisme	$U_w = 1,3 \text{ W/m}^2 \cdot \text{K}$ $U_w = 1,3 \text{ W/m}^2 \cdot \text{K}, S_w = 0,42$
 Chauffage	Remplacer le système de chauffage par une pompe à chaleur air/eau double service chauffage et ECS.	$SCOP = 4$
 Eau chaude sanitaire	Remplacer le système actuel par un appareil de type pompe à chaleur. Mettre en place un système Solaire	$COP = 3$

Commentaires :

Néant

Recommandations d'amélioration de la performance (suite)

Évolution de la performance après travaux

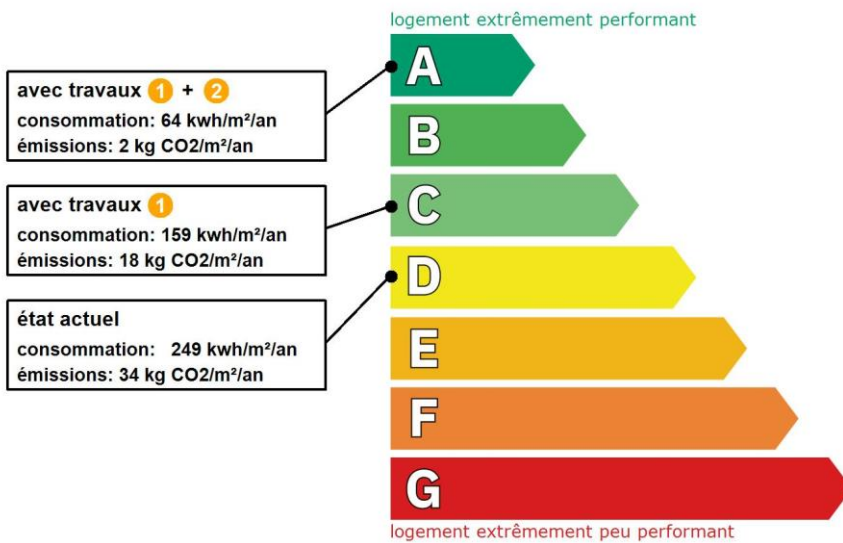

Dont émissions de gaz à effet de serre

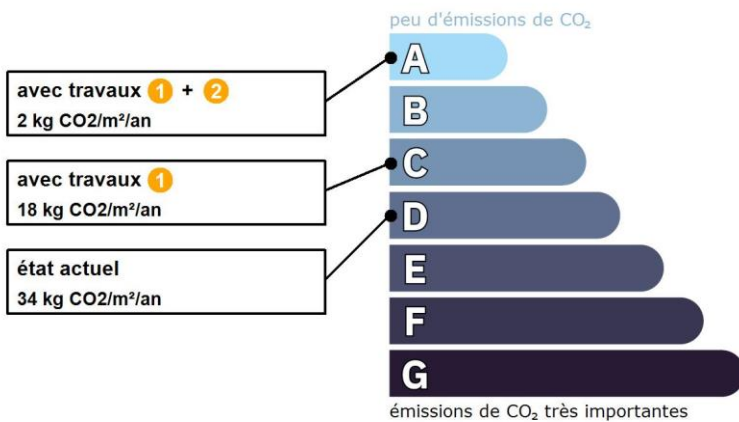

Préparez votre projet !

Contactez le conseiller France Rénov' le plus proche de chez vous, pour des conseils gratuits et indépendants sur vos choix de travaux et d'artisans :

<https://france-renov.gouv.fr/espaces-conseil-fr>

ou 0808 800 700 (prix d'un appel local)

Vous pouvez bénéficier d'aides, de primes et de subventions pour vos travaux :

<https://france-renov.gouv.fr/aides>



Pour répondre à l'urgence climatique et environnementale, la France s'est fixée pour objectif d'ici 2050 de rénover l'ensemble des logements à un haut niveau de performance énergétique.

À court terme, la priorité est donnée à la suppression des énergies fortement émettrices de gaz à effet de serre (fioul, charbon) et à l'éradication des «passoires énergétiques» d'ici 2028.

Fiche technique du logement

Cette fiche liste les caractéristiques techniques du bien diagnostiqué renseignées par le diagnostiqueur pour obtenir les résultats présentés dans ce document. En cas de problème, contactez la personne ayant réalisé ce document ou l'organisme certificateur qui l'a certifiée (diagnostiqueurs.din.developpement-durable.gouv.fr).

Le présent rapport est établi par une personne dont les compétences sont certifiées par :
LCC QUALIXPERT - 17 rue Borrel 81100 CASTRES (détail sur www.info-certif.fr)

Référence du logiciel validé : **LICIEL Diagnostics v4 [Moteur TribuEnergie: 1.4.25.1]**

Justificatifs fournis pour établir le DPE :

Référence du DPE : **23-R-0420-A**

Photographies des travaux

Date de visite du bien : **20/04/2023**

Invariant fiscal du logement : **N/A**

Référence de la parcelle cadastrale : **Section cadastrale AL, Parcelle(s) n° 61, AL 138,**

AL 128, AL 140, AL 136







Méthode de calcul utilisée pour l'établissement du DPE : **3CL-DPE 2021**

Numéro d'immatriculation de la copropriété : **N/A**

Explications personnalisées sur les éléments pouvant amener à des différences entre les consommations estimées et les consommations réelles :



















































Les consommations de ce DPE sont calculées pour des conditions d'usage fixées (on considère que les occupants les utilisent suivant des conditions standard), et pour des conditions climatiques moyennes du lieu. Il peut donc apparaître des divergences importantes entre les factures d'énergie que vous payez et la consommation conventionnelle pour plusieurs raisons : suivant la rigueur de l'hiver ou le comportement réellement constaté des occupants, qui peuvent s'écarter fortement de celui choisi dans les conditions standard et également les frais d'énergie qui font intervenir des valeurs qui varient sensiblement dans le temps. Ce DPE utilise des valeurs qui reflètent les prix moyens des énergies que l'Observatoire de l'Énergie constate au niveau national et donc peut s'écarter du prix de votre abonnement. De plus, ce DPE a été réalisé selon une modélisation 3CL (définie par arrêté) qui est sujette à des modifications dans le temps qui peuvent également faire évoluer les résultats.

















































Généralités



Donnée d'entrée	Origine de la donnée	Valeur renseignée
Département	 Observé / mesuré	24 Dordogne
Altitude	 Donnée en ligne	75 m
Type de bien	 Observé / mesuré	Maison Individuelle
Année de construction	 Estimé	Avant 1948
Surface habitable du logement	 Observé / mesuré	87 m²
Nombre de niveaux du logement	 Observé / mesuré	2
Hauteur moyenne sous plafond	 Observé / mesuré	2,5 m

Enveloppe





Donnée d'entrée	Origine de la donnée	Valeur renseignée	
Mur 1 Ouest	Surface du mur	 Observé / mesuré	30,98 m²
	Type de local adjacent	 Observé / mesuré	l'extérieur
	Matériau mur	 Observé / mesuré	Mur en pierre de taille et moellons avec remplissage tout venant
	Épaisseur mur	 Observé / mesuré	70 cm
	Isolation	 Observé / mesuré	non
Mur 2 Est	Surface du mur	 Observé / mesuré	27,87 m²
	Type de local adjacent	 Observé / mesuré	l'extérieur
	Matériau mur	 Observé / mesuré	Mur en pierre de taille et moellons avec remplissage tout venant
	Épaisseur mur	 Observé / mesuré	70 cm
	Isolation	 Observé / mesuré	non
Mur 3 Sud	Surface du mur	 Observé / mesuré	16,5 m²
	Type de local adjacent	 Observé / mesuré	l'extérieur
	Matériau mur	 Observé / mesuré	Mur en pierre de taille et moellons avec remplissage tout venant
	Épaisseur mur	 Observé / mesuré	70 cm
	Isolation	 Observé / mesuré	non
Mur 4 Nord	Surface du mur	 Observé / mesuré	14,9 m²
	Type de local adjacent	 Observé / mesuré	l'extérieur

	Matériau mur		Observé / mesuré	Mur en pierre de taille et moellons avec remplissage tout venant	
	Epaisseur mur		Observé / mesuré	70 cm	
	Isolation		Observé / mesuré	non	
Plancher 1	Surface de plancher bas		Observé / mesuré	35 m²	
	Type de local adjacent		Observé / mesuré	un sous-sol non chauffé	
	Etat isolation des parois Aue		Observé / mesuré	non isolé	
	Périmètre plancher bâtiment déperditif		Observé / mesuré	21 m	
	Surface plancher bâtiment déperditif		Observé / mesuré	1 m²	
	Type de pb		Observé / mesuré	Plancher lourd type entrevous terre-cuite, poutrelles béton	
	Isolation: oui / non / inconnue		Observé / mesuré	oui	
	Résistance isolant		Document fourni	3,1 m².K/W	
	Plancher 2	Surface de plancher bas		Observé / mesuré	13 m²
		Type de local adjacent		Observé / mesuré	un cellier
Surface Aiu			Observé / mesuré	13 m²	
Etat isolation des parois Aiu			Observé / mesuré	non isolé	
Surface Aue			Observé / mesuré	1 m²	
Etat isolation des parois Aue			Observé / mesuré	non isolé	
Type de pb			Observé / mesuré	Plancher lourd type entrevous terre-cuite, poutrelles béton	
Isolation: oui / non / inconnue			Observé / mesuré	inconnue	
Année de construction/rénovation			Valeur par défaut	Avant 1948	
Plafond	Surface de plancher haut		Observé / mesuré	60 m²	
	Type de local adjacent		Observé / mesuré	l'extérieur (combles aménagés)	
	Type de ph		Observé / mesuré	Combles aménagés sous rampants	
	Isolation		Observé / mesuré	oui	
	Résistance isolant		Document fourni	6 m².K/W	
Fenêtre 1 Est	Surface de baies		Observé / mesuré	1,22 m²	
	Placement		Observé / mesuré	Mur 2 Est	
	Orientation des baies		Observé / mesuré	Est	
	Inclinaison vitrage		Observé / mesuré	vertical	
	Type ouverture		Observé / mesuré	Fenêtres battantes	
	Type menuiserie		Observé / mesuré	Bois	
	Présence de joints d'étanchéité		Observé / mesuré	non	
	Type de vitrage		Observé / mesuré	double vitrage	
	Epaisseur lame air		Observé / mesuré	8 mm	
	Présence couche peu émissive		Observé / mesuré	non	
	Gaz de remplissage		Observé / mesuré	Air	
	Positionnement de la menuiserie		Observé / mesuré	au nu intérieur	
	Largeur du dormant menuiserie		Observé / mesuré	Lp: 5 cm	
	Type volets		Observé / mesuré	Volets battants bois (tablier > 22mm)	
	Type de masques proches		Observé / mesuré	Absence de masque proche	
	Type de masques lointains		Observé / mesuré	Absence de masque lointain	
	Fenêtre 2 Nord	Surface de baies		Observé / mesuré	1,6 m²
Placement			Observé / mesuré	Mur 4 Nord	
Orientation des baies			Observé / mesuré	Nord	
Inclinaison vitrage			Observé / mesuré	vertical	
Type ouverture			Observé / mesuré	Fenêtres battantes	
Type menuiserie			Observé / mesuré	Bois	
Présence de joints d'étanchéité			Observé / mesuré	non	
Type de vitrage			Observé / mesuré	simple vitrage	
Positionnement de la menuiserie		Observé / mesuré	au nu intérieur		

	Largeur du dormant menuiserie		Observé / mesuré	Lp: 5 cm
	Type volets		Observé / mesuré	Volets battants bois (tablier > 22mm)
	Type de masques proches		Observé / mesuré	Absence de masque proche
	Type de masques lointains		Observé / mesuré	Absence de masque lointain
Fenêtre 3 Ouest	Surface de baies		Observé / mesuré	1,03 m ²
	Placement		Observé / mesuré	Mur 1 Ouest
	Orientation des baies		Observé / mesuré	Ouest
	Inclinaison vitrage		Observé / mesuré	vertical
	Type ouverture		Observé / mesuré	Fenêtres battantes
	Type menuiserie		Observé / mesuré	Bois
	Présence de joints d'étanchéité		Observé / mesuré	non
	Type de vitrage		Observé / mesuré	simple vitrage
	Positionnement de la menuiserie		Observé / mesuré	au nu intérieur
	Largeur du dormant menuiserie		Observé / mesuré	Lp: 5 cm
	Type volets		Observé / mesuré	Volets battants bois (tablier > 22mm)
	Type de masques proches		Observé / mesuré	Absence de masque proche
	Type de masques lointains		Observé / mesuré	Absence de masque lointain
	Fenêtre 4 Est	Surface de baies		Observé / mesuré
Placement			Observé / mesuré	Mur 2 Est
Orientation des baies			Observé / mesuré	Est
Inclinaison vitrage			Observé / mesuré	vertical
Type ouverture			Observé / mesuré	Fenêtres battantes
Type menuiserie			Observé / mesuré	Bois
Présence de joints d'étanchéité			Observé / mesuré	non
Type de vitrage			Observé / mesuré	simple vitrage
Positionnement de la menuiserie			Observé / mesuré	au nu intérieur
Largeur du dormant menuiserie			Observé / mesuré	Lp: 5 cm
Type volets			Observé / mesuré	Volets battants bois (tablier > 22mm)
Type de masques proches			Observé / mesuré	Absence de masque proche
Type de masques lointains			Observé / mesuré	Absence de masque lointain
Porte		Surface de porte		Observé / mesuré
	Placement		Observé / mesuré	Mur 2 Est
	Type de local adjacent		Observé / mesuré	l'extérieur
	Nature de la menuiserie		Observé / mesuré	Porte simple en bois
	Type de porte		Observé / mesuré	Porte avec 30-60% de vitrage simple
	Présence de joints d'étanchéité		Observé / mesuré	non
	Positionnement de la menuiserie		Observé / mesuré	au nu intérieur
	Largeur du dormant menuiserie		Observé / mesuré	Lp: 5 cm
Pont Thermique 1	Type de pont thermique		Observé / mesuré	Mur 2 Est / Porte
	Type isolation		Observé / mesuré	non isolé
	Longueur du PT		Observé / mesuré	4,9 m
	Largeur du dormant menuiserie Lp		Observé / mesuré	Lp: 5 cm
	Position menuiseries		Observé / mesuré	au nu intérieur
Pont Thermique 2	Type de pont thermique		Observé / mesuré	Mur 2 Est / Fenêtre 1 Est
	Type isolation		Observé / mesuré	non isolé
	Longueur du PT		Observé / mesuré	4,4 m
	Largeur du dormant menuiserie Lp		Observé / mesuré	Lp: 5 cm
	Position menuiseries		Observé / mesuré	au nu intérieur
Pont Thermique 3	Type de pont thermique		Observé / mesuré	Mur 4 Nord / Fenêtre 2 Nord
	Type isolation		Observé / mesuré	non isolé

	Longueur du PT		Observé / mesuré	5,2 m
	Largeur du dormant menuiserie Lp		Observé / mesuré	Lp: 5 cm
	Position menuiseries		Observé / mesuré	au nu intérieur
Pont Thermique 4	Type de pont thermique		Observé / mesuré	Mur 1 Ouest / Fenêtre 3 Ouest
	Type isolation		Observé / mesuré	non isolé
	Longueur du PT		Observé / mesuré	4,1 m
	Largeur du dormant menuiserie Lp		Observé / mesuré	Lp: 5 cm
	Position menuiseries		Observé / mesuré	au nu intérieur
	Type de pont thermique		Observé / mesuré	Mur 2 Est / Fenêtre 4 Est
Pont Thermique 5	Type isolation		Observé / mesuré	non isolé
	Longueur du PT		Observé / mesuré	4,7 m
	Largeur du dormant menuiserie Lp		Observé / mesuré	Lp: 5 cm
	Position menuiseries		Observé / mesuré	au nu intérieur
	Type PT		Observé / mesuré	Mur 1 Ouest / Plancher Int.
	Type isolation		Observé / mesuré	non isolé / non isolé
Pont Thermique 6	Longueur du PT		Observé / mesuré	9,7 m
	Type PT		Observé / mesuré	Mur 1 Ouest / Plancher 1
	Type isolation		Observé / mesuré	non isolé / ITE
Pont Thermique 7	Longueur du PT		Observé / mesuré	4,5 m
	Type PT		Observé / mesuré	Mur 1 Ouest / Plancher 2
	Type isolation		Observé / mesuré	non isolé / inconnue
Pont Thermique 8	Longueur du PT		Observé / mesuré	5,2 m
	Type PT		Observé / mesuré	Mur 2 Est / Plancher Int.
	Type isolation		Observé / mesuré	non isolé / non isolé
Pont Thermique 9	Longueur du PT		Observé / mesuré	9,7 m
	Type PT		Observé / mesuré	Mur 2 Est / Plancher 1
	Type isolation		Observé / mesuré	non isolé / ITE
Pont Thermique 10	Longueur du PT		Observé / mesuré	9,7 m
	Type PT		Observé / mesuré	Mur 3 Sud / Plancher Int.
	Type isolation		Observé / mesuré	non isolé / non isolé
Pont Thermique 11	Longueur du PT		Observé / mesuré	5 m
	Type PT		Observé / mesuré	Mur 3 Sud / Plancher 1
	Type isolation		Observé / mesuré	non isolé / ITE
Pont Thermique 12	Longueur du PT		Observé / mesuré	5 m
	Type PT		Observé / mesuré	Mur 4 Nord / Plancher Int.
	Type isolation		Observé / mesuré	non isolé / non isolé
Pont Thermique 13	Longueur du PT		Observé / mesuré	5 m
	Type PT		Observé / mesuré	Mur 4 Nord / Plancher 1
	Type isolation		Observé / mesuré	non isolé / ITE
Pont Thermique 14	Longueur du PT		Observé / mesuré	2 m
	Type PT		Observé / mesuré	Mur 4 Nord / Plancher 2
	Type isolation		Observé / mesuré	non isolé / inconnue
Pont Thermique 15	Longueur du PT		Observé / mesuré	3 m

Systemes

Donnée d'entrée		Origine de la donnée	Valeur renseignée	
Ventilation	Type de ventilation		Observé / mesuré	VMC SF Auto réglable après 2012
	Année installation		Observé / mesuré	2012 (estimée en fonction de la marque et du modèle)
	Energie utilisée		Observé / mesuré	Electrique
	Façades exposées		Observé / mesuré	plusieurs
	Logement Traversant		Observé / mesuré	oui

Chauffage	Type d'installation de chauffage	🔍 Observé / mesuré	Installation de chauffage avec appoint
	Nombre de niveaux desservis	🔍 Observé / mesuré	1
	Type générateur	🔍 Observé / mesuré	GPL - Chaudière GPL/propane/butane à condensation installée à partir de 2016
	Année installation générateur	🔍 Observé / mesuré	2016 (estimée en fonction de la marque et du modèle)
	Energie utilisée	🔍 Observé / mesuré	GPL
	Type de combustible GPL	🔍 Observé / mesuré	GPL
	Cper (présence d'une ventouse)	🔍 Observé / mesuré	non
	Pn générateur	🔍 Observé / mesuré	23 kW
	Présence d'une veilleuse	🔍 Observé / mesuré	non
	Chaudière murale	🔍 Observé / mesuré	non
	Présence d'une régulation/Ajust,T° Fonctionnement	🔍 Observé / mesuré	oui
	Présence ventilateur / dispositif circulation air dans circuit combustion	🔍 Observé / mesuré	non
	Type générateur	🔍 Observé / mesuré	Bois - Foyer fermé installé entre 1990 et 2004
	Année installation générateur	🔍 Observé / mesuré	2004 (estimée en fonction de la marque et du modèle)
	Energie utilisée	🔍 Observé / mesuré	Bois
	Type de combustible bois	🔍 Observé / mesuré	Bûches
	Type émetteur	🔍 Observé / mesuré	Radiateur bitube avec robinet thermostatique
	Température de distribution	🔍 Observé / mesuré	supérieur à 65°C
	Année installation émetteur	🔍 Observé / mesuré	Inconnue
Type de chauffage	🔍 Observé / mesuré	central	
Equipement intermittence	🔍 Observé / mesuré	Avec intermittence centrale avec minimum de température	
Eau chaude sanitaire	Nombre de niveaux desservis	🔍 Observé / mesuré	1
	Type générateur	🔍 Observé / mesuré	Electrique - Ballon électrique à accumulation vertical (catégorie C ou 3 étoiles)
	Année installation générateur	🔍 Observé / mesuré	2016 (estimée en fonction de la marque et du modèle)
	Energie utilisée	🔍 Observé / mesuré	Electrique
	Chaudière murale	🔍 Observé / mesuré	non
	Type de distribution	🔍 Observé / mesuré	production hors volume habitable
	Type de production	🔍 Observé / mesuré	accumulation
	Volume de stockage	🔍 Observé / mesuré	200 L

Références réglementaires utilisées :

Article L134-4-2 du CCH, décret n° 2011-807 du 5 juillet 2011, arrêtés du 31 mars 2021, 8 octobre 2021 et du 17 juin 2021 relatif à la transmission des diagnostics de performance énergétique à l'Agence de l'environnement et de la maîtrise de l'énergie et relatif à l'utilisation réglementaire des logiciels pour l'élaboration des diagnostics de performance énergétique, arrêtés du 16 mars 2023 décret 2020-1610, 2020-1609, 2006-1114, 2008-1175 ; Ordonnance 2005-655 art L271-4 à 6 ; Loi 2004-1334 art L134-1 à 5 ; décret 2006-1147 art R.134-1 à 5 du CCH et loi grenelle 2 n°2010-786 du juillet 2010.

Informations société : Périgord diagnostic immobilier 54, route du chambon 24430 marsac sur l'isle
Tél. : 06 89 31 86 12 - N°SIREN : 843 587 924 - Compagnie d'assurance : Allianz n° 59891717

À l'attention du propriétaire du bien au moment de la réalisation du DPE :

Dans le cadre du Règlement général sur la protection des données (RGPD), l'Ademe vous informe que vos données personnelles (Nom-Prénom-Adresse) sont stockées dans la base de données de l'observatoire DPE à des fins de contrôles ou en cas de contestations ou de procédures judiciaires. Ces données sont stockées jusqu'à la date de fin de validité du DPE.

Vous disposez d'un droit d'accès, de rectification, de portabilité, d'effacement ou une limitation du traitement de ces données. Si vous souhaitez faire valoir votre droit, veuillez nous contacter à l'adresse mail indiquée à la page «Contacts» de l'Observatoire DPE (<https://observatoire-dpe.ademe.fr/>).

N°ADEME

[2324E1390574Q](https://observatoire-dpe.ademe.fr/)



Etat des risques et pollutions

aléas naturels, miniers ou technologiques, sismicité, potentiel radon et sols pollués
En application des articles L 125-5, L 125-6, L 125-7 et L 556-2 du Code de l'Environnement
et de l'article L 121-22-5 du Code de l'Urbanisme

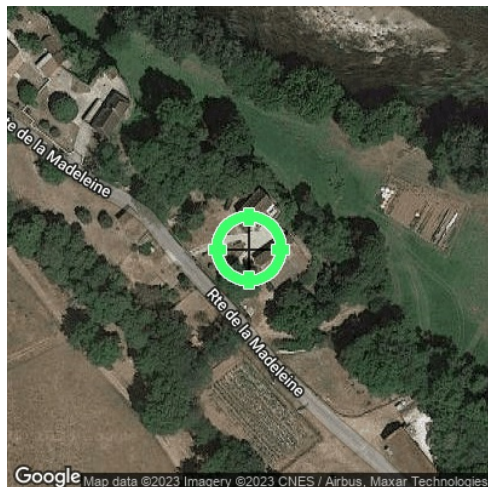

Réalisé en ligne* par	PÉRIGORD DIAGNOSTIC IMMOBILIER
Numéro de dossier	23-R-0420-A
Date de réalisation	26/04/2023

Localisation du bien	2291 route de la madeleine le petit Marzac 24620 TURSAC
Section cadastrale	000 AL 61, 000 AL 138, 000 AL 128, 000 AL 140, 000 AL 136
Altitude	79.85m
Données GPS	Latitude 44.966933 - Longitude 1.036971

Désignation du vendeur	Travers
Désignation de l'acquéreur	

* Document réalisé en ligne par **PÉRIGORD DIAGNOSTIC IMMOBILIER** qui assume la responsabilité de la localisation et de la détermination de l'exposition aux risques, sauf pour les réponses générées automatiquement par le système.

EXPOSITION DE L'IMMEUBLE AU REGARD D'UN OU PLUSIEURS PLANS DE PRÉVENTION DE RISQUES

Zonage réglementaire sur la sismicité : Zone 1 - Très faible		EXPOSÉ **	-
Commune à potentiel radon de niveau 3		NON EXPOSÉ **	-
Immeuble situé dans un Secteur d'Information sur les sols		NON EXPOSÉ **	-
PPRn	Inondation	Approuvé le 25/07/2022	EXPOSÉ Voir prescriptions (1)

INFORMATIONS PORTÉES À CONNAISSANCE

-	Feux de forêts	Informatif (2)	EXPOSÉ	-
-	Mouvement de terrain	Informatif (2)	NON EXPOSÉ	-
-	Mouvement de terrain Affaissements et effondrements	Informatif (2)	EXPOSÉ	-
-	Mouvement de terrain Argile (Loi ELAN)	Informatif (2)	NON EXPOSÉ **	-

** Réponses automatiques générées par le système.

(1) **Information Propriétaire** : Votre immeuble est concerné par des prescriptions de travaux.

Vous devez répondre manuellement sur l'imprimé Officiel (page 2) si "OUI" ou "NON" les travaux prescrits par le règlement du ou des PPR ont été réalisés. (Ceci peut concerner les PPR naturels, miniers et technologiques). Pour plus d'informations, se référer au "Règlement Plan de Prévention et Prescriptions de Travaux".

(2) À ce jour, ce risque n'est donné qu'à titre **INFORMATIF** et n'est pas retranscrit dans l'Imprimé Officiel.

SOMMAIRE

Synthèse de votre **Etat des Risques et Pollutions**
Imprimé Officiel (feuille rose/violette)
Arrêtés de Catastrophes Naturelles / Déclaration de sinistres indemnisés
Extrait Cadastral
Zonage réglementaire sur la Sismicité
Cartographies des risques auxquelles l'immeuble est exposé
Annexes : Cartographies des risques auxquelles l'immeuble n'est pas exposé
Annexes : Arrêtés

Etat des risques et pollutions

aléas naturels, miniers ou technologiques, sismicité, potentiel radon et sols pollués
En application des articles L 125-5, L 125-6, L125-7 et L 556-2 du Code de l'Environnement
et de l'article L 121-22-5 du Code de l'Urbanisme

Attention ! S'ils n'impliquent pas d'obligation ou d'interdiction réglementaire particulière, les aléas connus ou prévisibles qui peuvent être signalés dans les divers documents d'information préventive et concerner le bien immobilier, ne sont pas mentionnés par cet état.

Cet état est établi sur la base des informations mises à disposition par arrêté préfectoral
n° 2019-03-77 du 18/03/2019 mis à jour le _____

Adresse de l'immeuble : 2291 route de la madeleine le petit Marzac 24620 TURSAC
Cadastre : 000 AL 61, 000 AL 138, 000 AL 128, 000 AL 140, 000 AL 136

Situation de l'immeuble au regard d'un plan de prévention de risques naturels (PPRN)

> L'immeuble est situé dans le périmètre d'un PPR N
prescrit anticipé approuvé date 25/07/2022 ¹ oui non

¹ si oui, les risques naturels pris en compte sont liés à : autres _____
inondation crue torrentielle mouvements de terrain avalanches sécheresse / argile
cyclone remontée de nappe feux de forêt séisme volcan

> L'immeuble est concerné par des prescriptions de travaux dans le règlement du PPRN ² oui non
² si oui, les travaux prescrits ont été réalisés oui non

Situation de l'immeuble au regard d'un plan de prévention de risques miniers (PPRM)

> L'immeuble est situé dans le périmètre d'un PPR M
prescrit anticipé approuvé date _____ ³ oui non

³ si oui, les risques miniers pris en compte sont liés à : mouvements de terrain autres _____

> L'immeuble est concerné par des prescriptions de travaux dans le règlement du PPRM ⁴ oui non
⁴ si oui, les travaux prescrits ont été réalisés oui non

Situation de l'immeuble au regard d'un plan de prévention de risques technologiques (PPRT)

> L'immeuble est situé dans le périmètre d'étude d'un PPRT prescrit et non encore approuvé ⁵ oui non

⁵ si oui, les risques technologiques pris en considération dans l'arrêté de prescription sont liés à : effet toxique effet thermique effet de surpression projection risque industriel

> L'immeuble est situé dans le périmètre d'exposition aux risques d'un PPR T approuvé oui non

> L'immeuble est situé dans un secteur d'expropriation ou de délaissement oui non

> L'immeuble est situé en zone de prescription ⁶ oui non

⁶ Si la transaction concerne un logement, les travaux prescrits ont été réalisés oui non

⁶ Si la transaction ne concerne pas un logement, l'information sur le type de risques auxquels l'immeuble est exposé ainsi que leur gravité, probabilité et cinétique, est jointe à l'acte de vente oui non

Situation de l'immeuble au regard du zonage sismique réglementaire

> L'immeuble est situé dans une commune de sismicité classée en
zone 1 très faible zone 2 faible zone 3 modérée zone 4 moyenne zone 5 forte

Situation de l'immeuble au regard du zonage réglementaire à potentiel radon

> L'immeuble se situe dans une commune à potentiel radon classée en niveau 3 oui non

Information relative à la pollution de sols

> Le terrain se situe en secteurs d'information sur les sols (SIS) NC* oui non
* Non Communiqué (en cours d'élaboration par le représentant de l'Etat dans le département)

Situation de l'immeuble au regard d'une zone exposée au recul du trait de côte

> L'immeuble est situé dans une zone exposée au recul du trait de côte NC* à l'horizon de 30 ans à un horizon entre 30 et 100 ans non
* Non Communiqué (en cours d'élaboration par le représentant de la commune)

Information relative aux sinistres indemnisés par l'assurance suite à une catastrophe N/M/T**

** catastrophe naturelle, minière ou technologique
> L'information est mentionnée dans l'acte de vente oui non

Extraits des documents de référence joints au présent état et permettant la localisation de l'immeuble au regard des risques pris en compte

Carte Sismicité, Carte Inondation

Vendeur - Acquéreur

Vendeur : Travers
Acquéreur :
Date : 26/04/2023 Fin de validité : 26/10/2023

Cet état, à remplir par le vendeur ou le bailleur, est destiné à être en annexe d'un contrat de vente ou de location d'un immeuble.

Arrêtés de Catastrophes Naturelles / Déclaration de sinistres indemnisés

en application du chapitre IV de l'article L125-5 du Code de l'environnement

Préfecture : Dordogne
Adresse de l'immeuble : 2291 route de la madeleine le petit Marzac 24620 TURSAC
En date du : 26/04/2023

Sinistres indemnisés dans le cadre d'une reconnaissance de l'état de catastrophe naturelle

Type de catastrophe	Date de début	Date de Fin	Publication	JO	Indemnisé
Tempête	06/11/1982	10/11/1982	18/11/1982	19/11/1982	
Tempête	06/07/1989	06/07/1989	15/09/1989	16/09/1989	
Inondations et coulées de boue	30/12/1993	15/01/1994	26/01/1994	10/02/1994	
Inondations, coulées de boue et mouvements de terrain	25/12/1999	29/12/1999	29/12/1999	30/12/1999	
Inondations et coulées de boue	25/05/2008	25/05/2008	07/08/2008	13/08/2008	

Cochez les cases **Indemnisé** si, à votre connaissance, l'immeuble a fait l'objet d'une indemnisation suite à des dommages consécutifs à chacun des événements.

Etabli le :

Signature / Cachet en cas de prestataire ou mandataire

Vendeur : Travers

Acquéreur :

Pour en savoir plus, chacun peut consulter en préfecture ou en mairie, le dossier départemental sur les risques majeurs, le document d'information communal sur les risques majeurs.

Définition juridique d'une catastrophe naturelle :

Phénomène ou conjonction de phénomènes dont les effets sont particulièrement dommageables.

Cette définition est différente de celle de l'article 1er de la loi n°82-600 du 13 juillet 1982 relative à l'indemnisation des victimes de catastrophes naturelles, qui indique: "sont considérés comme effets des catastrophes naturelles [...] les dommages matériels directs ayant eu pour cause déterminante l'intensité anormale d'un agent naturel, lorsque les mesures habituelles à prendre pour prévenir ces dommages n'ont pu empêcher leur survenance ou n'ont pu être prises". La catastrophe est ainsi indépendante du niveau des dommages causés. La notion "d'intensité anormale" et le caractère "naturel" d'un phénomène relèvent d'une décision interministérielle qui déclare "l'état de catastrophe naturelle".

Source : Guide Général PPR

Extrait Cadastral

Département : Dordogne

Commune : TURSAC

Bases de données : IGN, Cadastre.gouv.fr

IMG REPERE

Parcelles : 000 AL 61, 000 AL 138, 000 AL 128, 000 AL 140, 000 AL 136

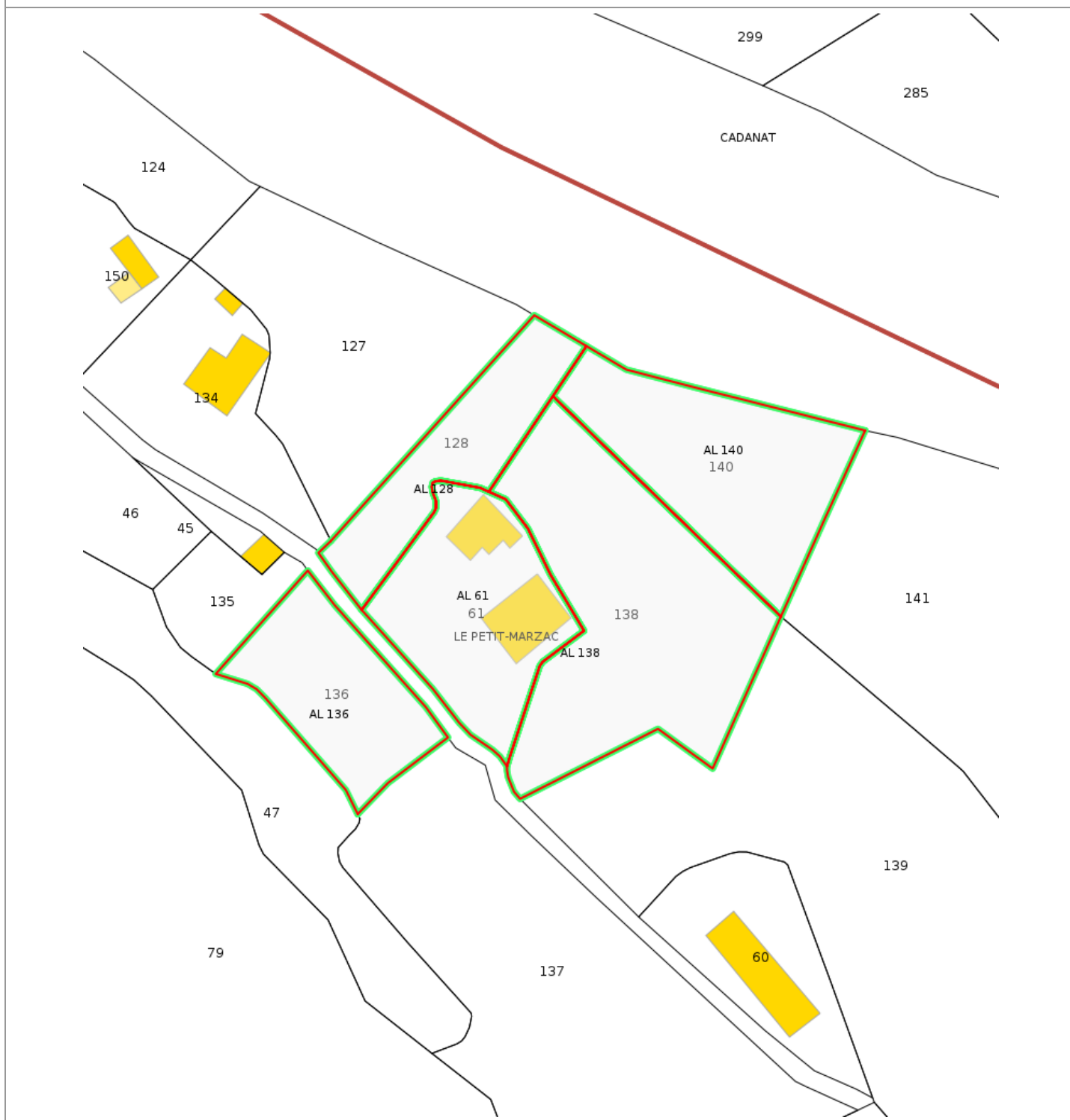

Zonage réglementaire sur la Sismicité

Département : Dordogne

Commune : TURSAC

Zonage réglementaire sur la Sismicité : Zone 1 - Très faible

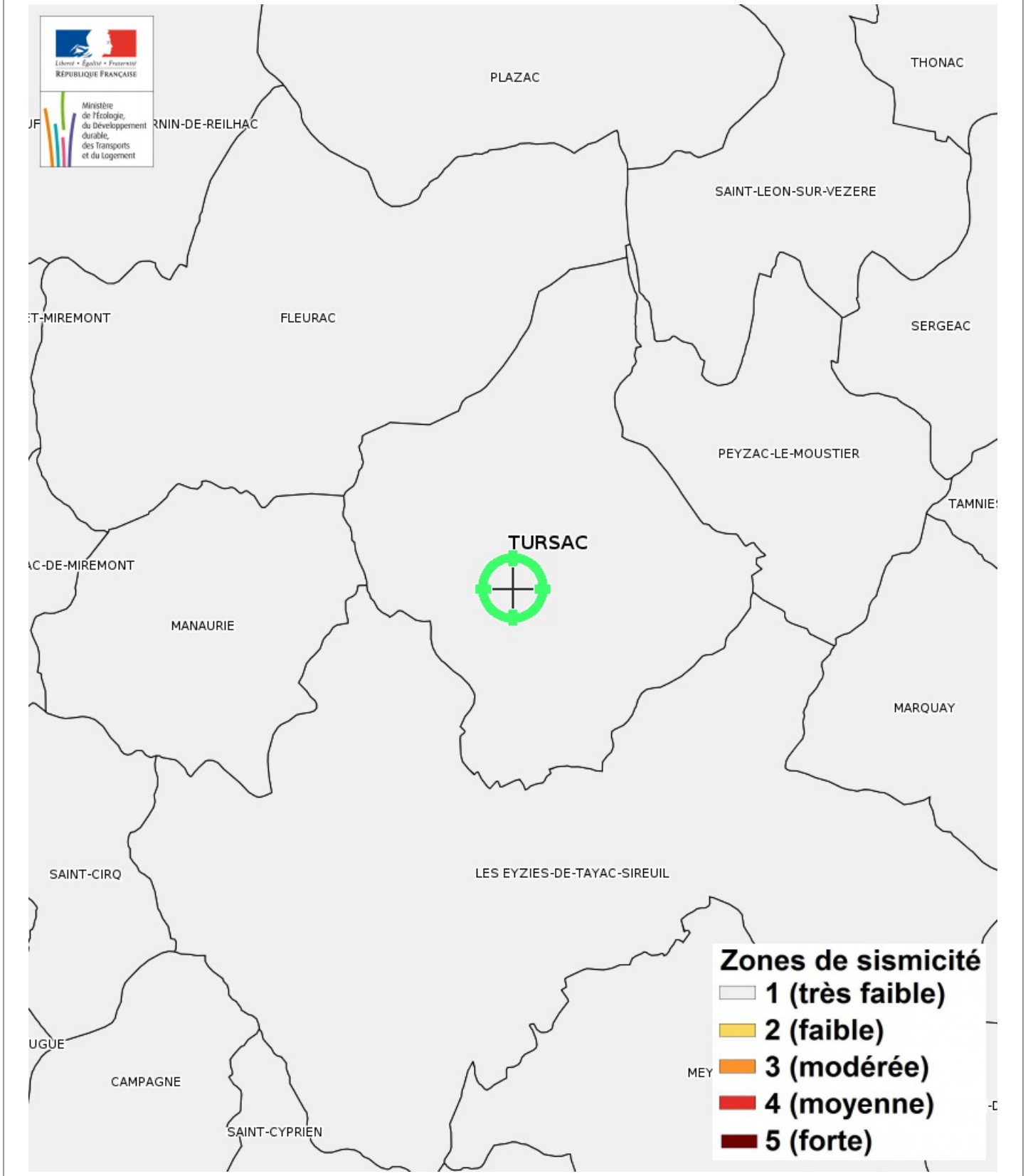

Carte Feux de forêts

Approche de la zone sensible au risque d'incendie de fort en Dordogne



Conception : DDT 24
Date d'impression : 24-03-2015

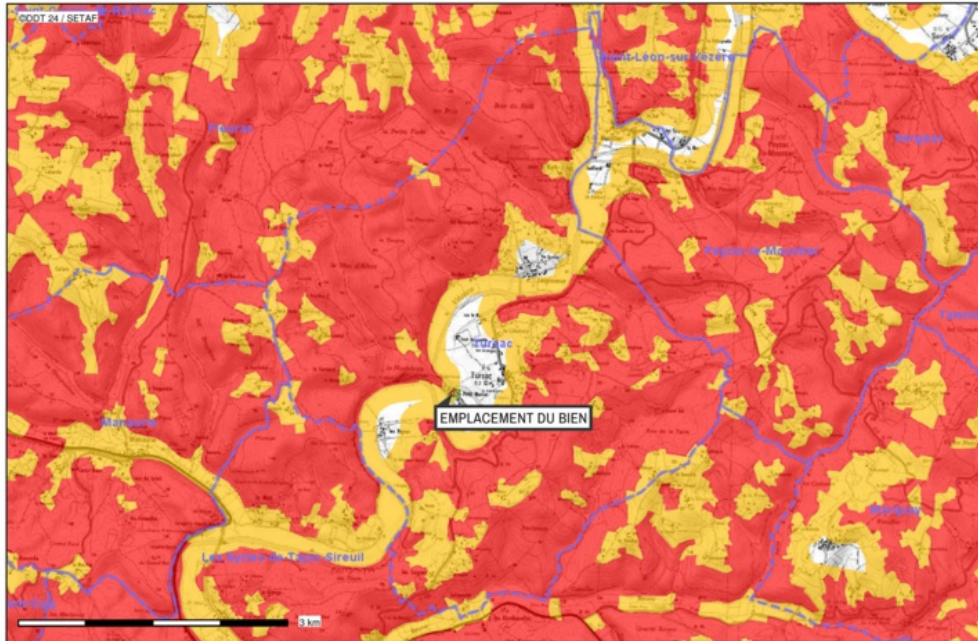

— Limite Département
— Limite Commune

Zones sensibles Incendies
■ Bois, forêt, landes, garrigues, plantations ou reboisement
■ Zone périphérique de 200m non superposée

Description :
Approche de la zone sensible au risque d'incendie de fort en Dordogne

Carte publiée par l'application CARTELIE
Ministre de l'égalité des territoires et du Logement / Ministre de l'écologie, du Développement durable et de l'énergie
SG/SPSSI/PSI/PSH - CP2I (DOMETER)

Feux de forêts Informatif

EXPOSÉ

Zoom et Légende extraits de la carte originale ci-dessus

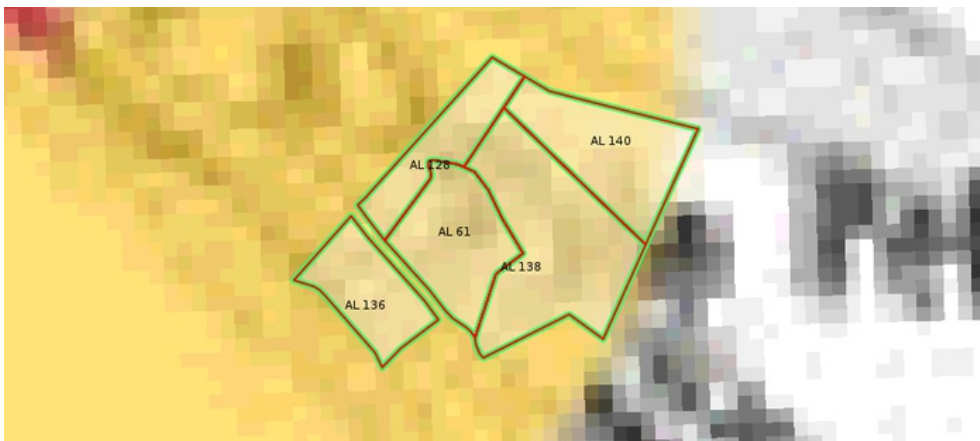

— Limite Département
— Limite Commune

Zones sensibles Incendies
■ Bois, forêt, landes, garrigues, plantations ou reboisement
■ Zone périphérique de 200m non superposée

Carte

Mouvement de terrain Affaissements et effondrements

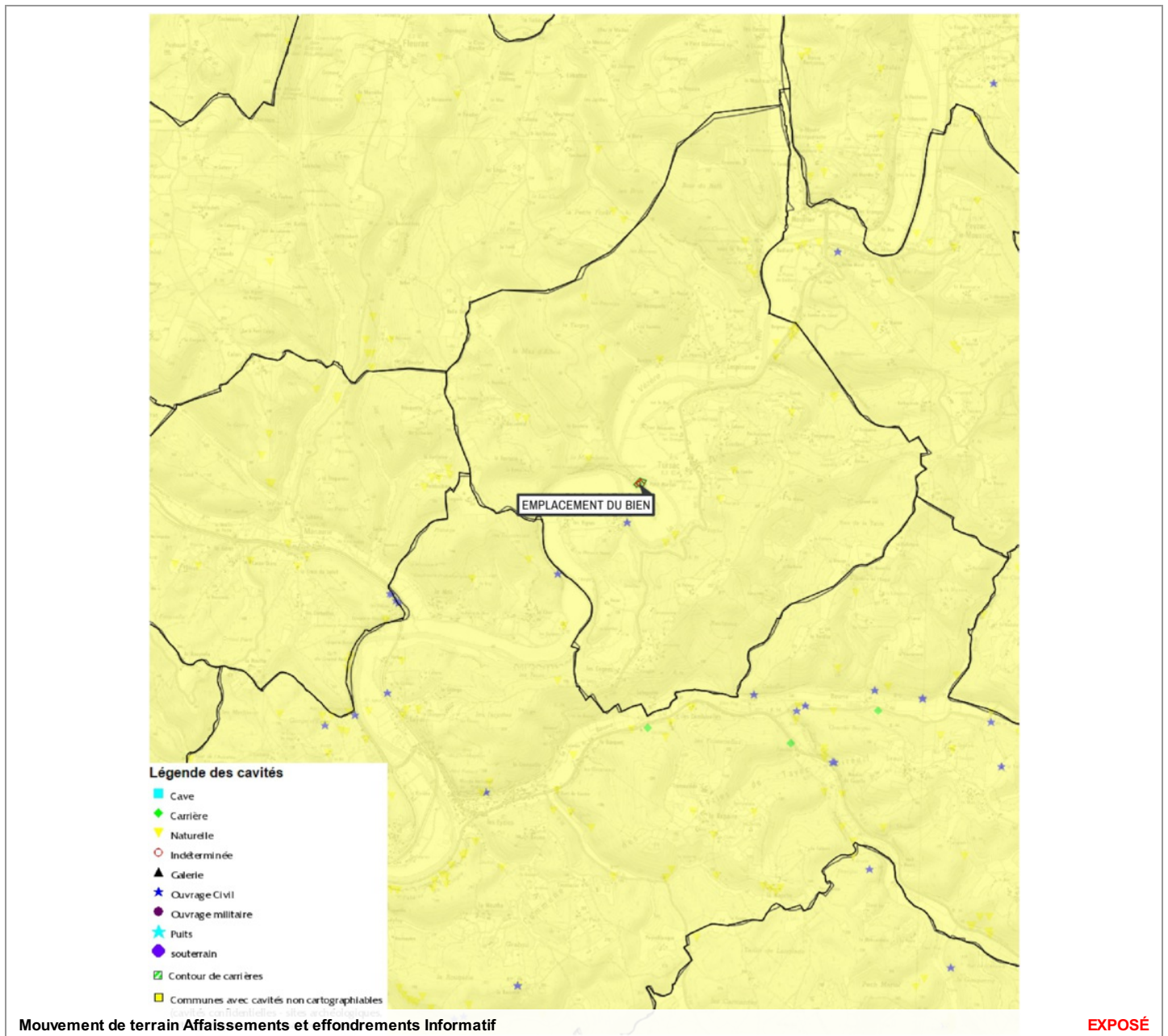

Zoom et Légende extraits de la carte originale ci-dessus

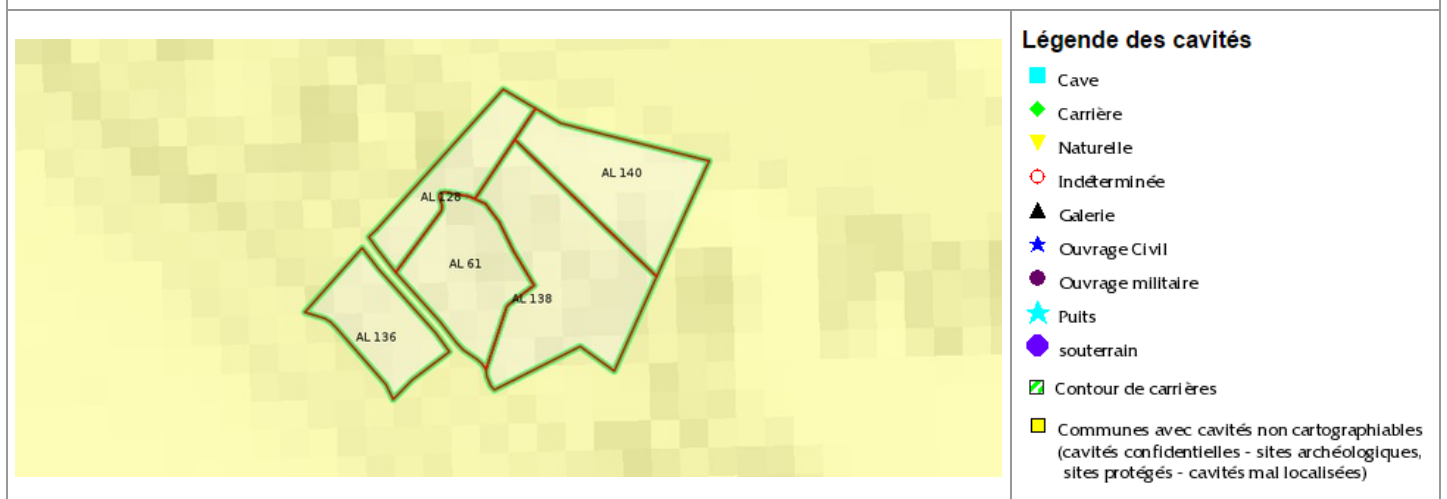

Carte Inondation

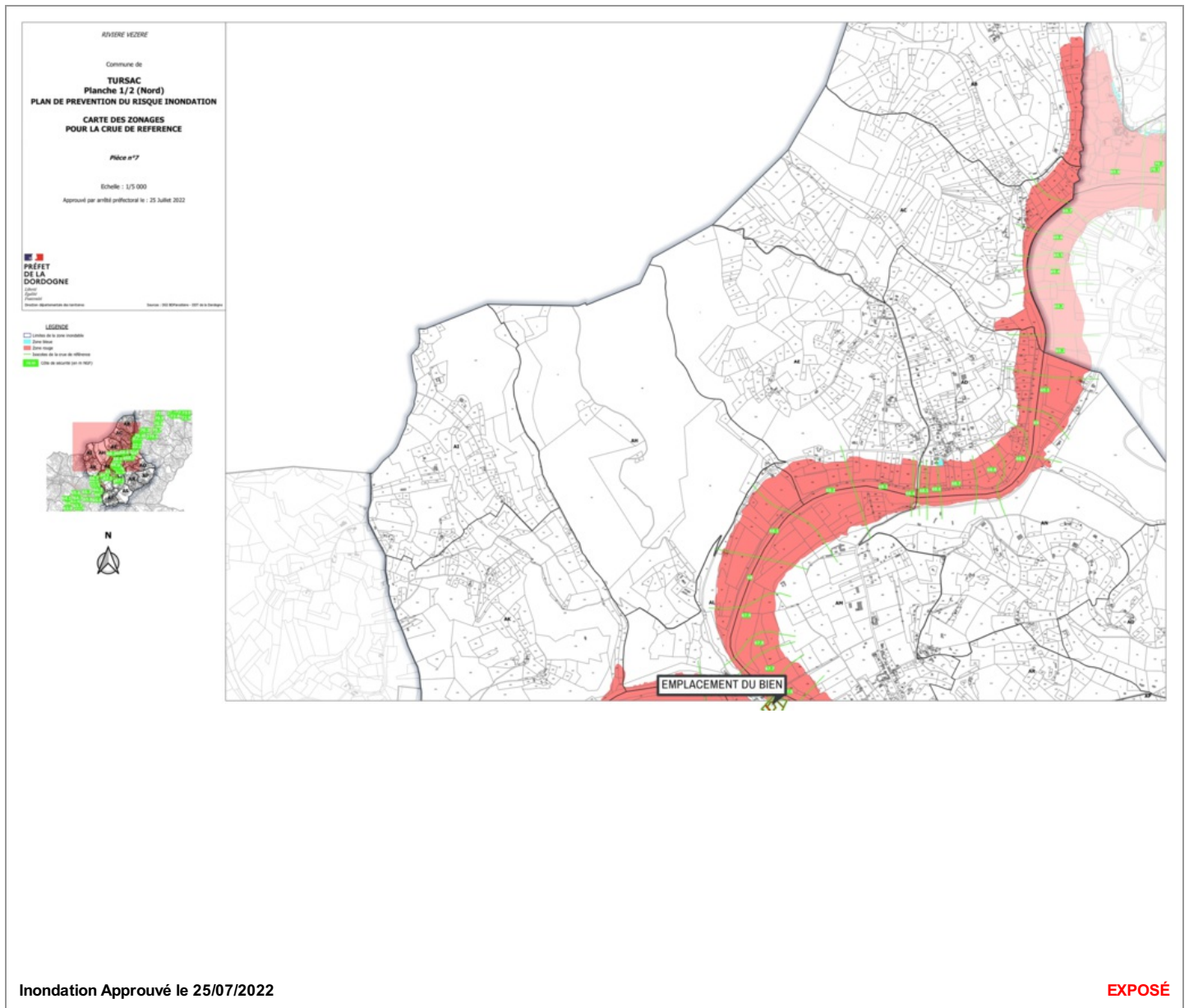

Inondation Approuvé le 25/07/2022

EXPOSÉ

Zoom et Légende extraits de la carte originale ci-dessus

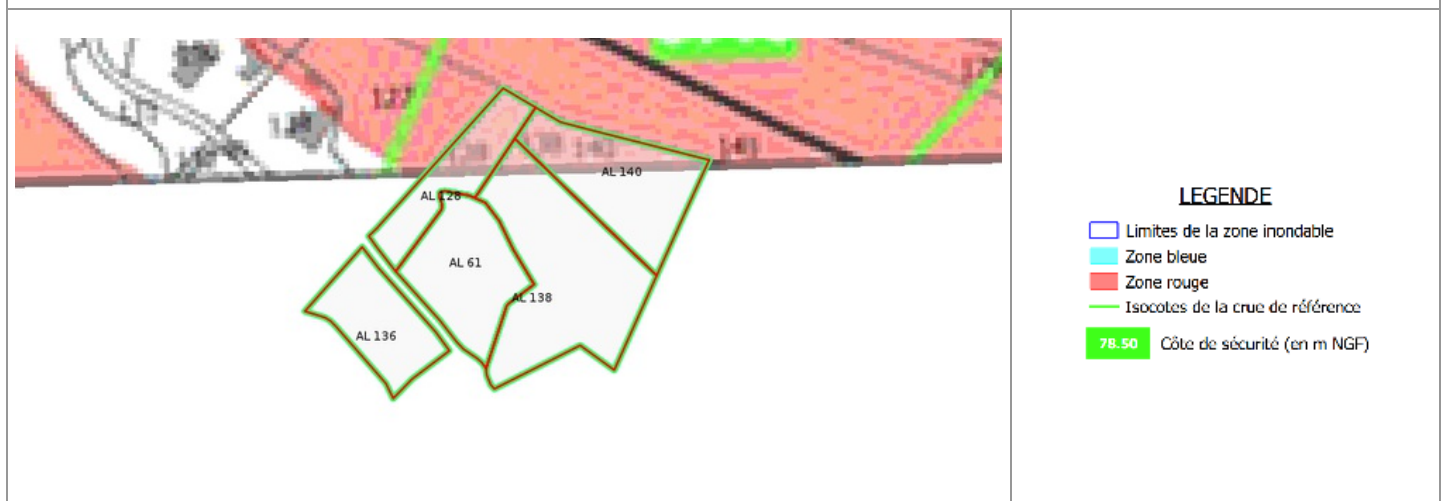

Carte Inondation

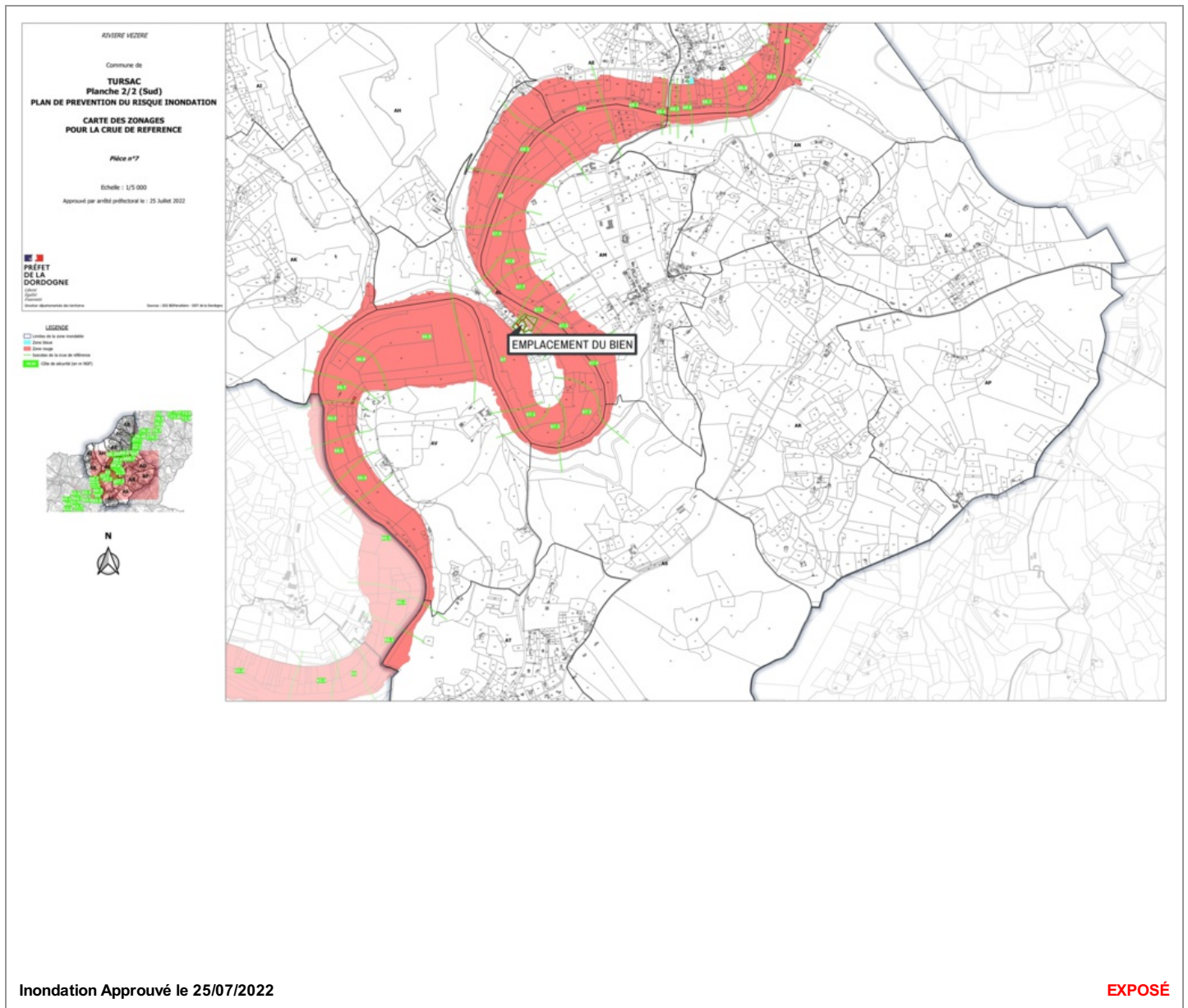

Inondation Approuvé le 25/07/2022

EXPOSÉ

Zoom et Légende extraits de la carte originale ci-dessus



Annexes

Arrêtés



PREFET DE LA DORDOGNE

Direction départementale des territoires
Service : Eau, environnement et risques
Cité administrative
24016 – Périgueux cedex
Tél. : 05 53 45 56 62
Télécopie : 05 53 45 56 50

Arrêté n° DDT/SEER/RDPF/2019-03-77
relatif à l'information des acquéreurs et des locataires
sur l'état des risques naturels et technologiques majeurs de biens immobiliers
situés sur la commune de TURSAC

Le Préfet de la Dordogne,
Chevalier de la Légion d' Honneur
Chevalier de l'Ordre National du Mérite

Vu la loi n° 2003-699 du 30 juillet 2003 relative à la prévention des risques technologiques et naturels majeurs et à la réparation des dommages ;
Vu le code de l'environnement, notamment les articles L 125-5 à L 125-7 et R 125-23 à R125-27 ;
Vu le code général des collectivités territoriales ;
Vu les décrets n° 2010-1254 et 2010-1255 du 22 octobre 2010 relatifs à la prévention du risque sismique et aux nouvelles zones de sismicité ;
Vu le décret n° 2015-1353 du 26 octobre 2015 relatif aux secteurs d'information sur les sols prévus par l'article L 125-6 du code de l'environnement et portant diverses dispositions sur la pollution des sols et les risques miniers ;
Vu l'arrêté interministériel du 27 juin 2018 portant délimitation des zones à potentiel radon du territoire français ;
Vu l'arrêté préfectoral n°060154 du 07 février 2006 modifié relatif à la liste des communes où s'applique l'article L 125-5 du code de l'environnement ;
Vu l'arrêté préfectoral n° 060217 du 07/02/06 ;
Sur proposition du secrétaire général de la préfecture de la Dordogne ;

ARRETE

Article 1^{er} : L'arrêté préfectoral n° 060217 du 07/02/06 est abrogé et remplacé par le présent arrêté en raison de la mise à jour du dossier communal d'information de la commune de TURSAC.

Annexes

Arrêtés

Article 2 : Les éléments nécessaires à l'élaboration de l'état des risques pour l'information des acquéreurs et des locataires de biens immobiliers situés sur la commune de TURSAC sont consignés dans le dossier communal d'information annexé au présent arrêté.

Ce dossier comprend :

- la mention des risques naturels et technologiques pris en compte,
- la cartographie des zones exposées et/ou réglementées,
- les cartographies du risque sismique et des zones à potentiel radon sont annexées à l'arrêté préfectoral général modifiant l'arrêté préfectoral n° 060154 susvisé,
- la cartographie des secteurs d'information sur les sols est accessible sur le site national www.georisques.gouv.fr dans l'espace « *Pollution des sols et anciens sites industriels* »,
- l'intitulé des documents auxquels le vendeur ou le bailleur peut se référer.

Ce dossier et les documents de référence sont librement consultables en mairie, préfecture, et sous-préfecture.

Le dossier d'information est aussi accessible sur le site internet de la préfecture www.dordogne.gouv.fr

Article 3 : Ces informations sont mises à jour au regard des conditions mentionnées à l'article L 125-5 du code de l'environnement et à l'article 3 du décret n° 2005-134 du 15 février 2005.

Article 4 : Les arrêtés de catastrophes naturelles sont consultables sur le site national www.georisques.gouv.fr à la rubrique « *descriptif des risques* » ainsi qu'à la préfecture, sous-préfecture et mairie concernée.

Article 5 : Le présent arrêté et le dossier communal d'information sont adressés à la chambre départementale des notaires.

Le présent arrêté sera affiché en mairie et publié au recueil des actes administratifs des services de l'Etat en Dordogne.

Article 6 : Le secrétaire général de la préfecture, Mme et MM. les sous-préfets d'arrondissement, Mmes et MM. les chefs de service régional ou départemental et Mme ou M. le maire de la commune sont chargés, chacun en ce qui les concerne, de l'application du présent arrêté.

Périgueux, le 18 MARS 2019

Le Préfet

Pour le Préfet et par délégation,
Le Secrétaire Général

Laurent SIMPÉCIEN

Annexes

Arrêtés



PRÉFECTURE DE LA DORDOGNE

SERVICES DECONCENTRES DE L'ETAT
AUPRES DU PREFET
DIRECTION DEPARTEMENTALE DE
L'EQUIPEMENT
Service Prospective Environnement
Cité Administrative
24016 – Périgueux cedex
Tél. : 05 53 03 65 31
Télécopie : 05 53 03 67 71

N° : 060154

Arrêté préfectoral relatif à l'information des acquéreurs et des locataires de biens immobiliers sur les risques naturels et technologiques majeurs

Le Préfet de la Dordogne
Chevalier de la Légion d'Honneur,

VU le code général des collectivités territoriales ;

VU le code de l'environnement, notamment les articles L 125-5 et R 125-23 à R125-27 ;

VU le décret n° 91-461 du 14 mai 1991 modifié relatif à la prévention du risque sismique ;

SUR proposition de Monsieur le directeur de cabinet de la préfecture de la Dordogne ;

Arrête

Article 1 - L'obligation d'information prévue au I et II de l'article L.125-5 du code de l'environnement s'applique dans chacune des communes listées en annexe du présent arrêté.

Article 2 - Les éléments nécessaires à l'information des acquéreurs et des locataires de biens immobiliers sur les risques naturels et technologiques majeurs sont consignés dans un dossier communal d'information librement consultable en préfecture, sous-préfecture et mairie concernées.

Article 3 - L'obligation d'information prévue au IV de l'article L.125-5 du code de l'environnement s'applique pour l'ensemble des arrêtés portant ou ayant porté reconnaissance de l'état de catastrophe naturelle ou technologique sur le territoire de la commune dans lequel se situe le bien. Ceux-ci sont consultables en préfecture, sous-préfecture et mairie concernée.

Article 4 - La liste des communes et les dossiers communaux d'information sont mis à jour à chaque arrêté modifiant la situation d'une ou plusieurs communes au regard des conditions mentionnées à l'article L 125-5 du code de l'environnement.

Article 5 - Cette obligation d'information s'applique à compter du 1er juin 2006.

Article 6 - Le présent arrêté avec la liste des communes mentionnée à l'article 1er est adressé à la chambre départementale des notaires.

Annexes

Arrêtés

Il sera affiché en mairie et publié au recueil des actes administratifs de l'Etat dans le département et mentionné dans le journal Sud-Ouest.
Il est accessible sur le site Internet de la préfecture (www.dordogne.pref.gouv.fr).
Il en sera de même à chaque mise à jour ou complément.

Article 7 - Monsieur le directeur de cabinet et M. le secrétaire général de la préfecture de la Dordogne, MM. les sous-préfets d'arrondissement, MM. les chefs de service régional ou départemental et Mmes et MM. les maires concernés sont chargés, chacun en ce qui les concerne, de l'application du présent arrêté.

Fait à Périgueux, le 07 février 2006

Le Préfet

Signé : Raphaël BARTOLT

Annexes

Arrêtés



PREFET DE LA DORDOGNE

Direction départementale des territoires
Service : Eau, environnement et risques
Cité administrative
24016 – Périgueux cedex
Tél. : 05 53 45 56 62
Télécopie : 05 53 45 56 50

Arrêté n° DDT/SEER/RDPF/2019-03-002
portant modification de l'arrêté préfectoral n° 060154 du 07 février 2006
relatif à l'information des acquéreurs et des locataires de biens immobiliers
sur les risques naturels et technologiques majeurs

Le Préfet de la Dordogne,
Chevalier de la Légion d' Honneur
Chevalier de l'Ordre National du Mérite

Vu la loi n° 2003-699 du 30 juillet 2003 relative à la prévention des risques technologiques et naturels majeurs et à la réparation des dommages ;

Vu le code de l'environnement, notamment les articles L 125-5 à L 125-7 et R 125-23 à R125-27 ;

Vu le code général des collectivités territoriales ;

Vu les décrets n° 2010-1254 et 2010-1255 du 22 octobre 2010 relatifs à la prévention du risque sismique et aux nouvelles zones de sismicité ;

Vu le décret n° 2015-1353 du 26 octobre 2015 relatif aux secteurs d'information sur les sols prévus par l'article L 125-6 du code de l'environnement et portant diverses dispositions sur la pollution des sols et les risques miniers ;

Vu l'arrêté interministériel du 27 juin 2018 portant délimitation des zones à potentiel radon du territoire français ;

Vu l'arrêté préfectoral n° 060154 du 07 février 2006 modifié relatif à l'information des acquéreurs et des locataires de biens immobiliers sur les risques naturels et technologiques majeurs dans le département de la Dordogne ;

Vu l'arrêté préfectoral n° DDT/SEER/RDPF/2015-005 du 26 octobre 2015 modifiant l'annexe à l'arrêté préfectoral sus-visé ;

Considérant que le présent arrêté a pour objet la mise à jour de la liste des communes où s'applique le droit à l'information sur les risques majeurs en application des articles L 125-5 et L 125-7 du code de l'environnement.

Annexes

Arrêtés

Considérant que la mise à jour concerne l'intégration des communes de ANGOISSE, ANLHIAC, AZERAT, LA BACHELLERIE, BADEFOLS-D'ANS, BASSILLAC ET AUBEROCHE, BOISSEUILH, BOULAZAC ISLE MANOIRE, BRANTOME EN PERIGORD, CASTELS ET BEZENAC, CHATRES, LES COTEAUX PERIGOURDINS, CHERVEIX-CUBAS, CLERMONT-D'EXCIDEUIL, COUBJOURS, COUX ET BIGAROQUE-MOUZENS, CUBJAC-AUVEZERE-VAL D'ANS, DUSSAC, EYRAUD-CREMPSE-MAURENS, LES EYZIES, LES FARGES, GENIS, HAUTEFORT, LA JEMAYE-PONTEYRAUD, JUMILHAC-LE-GRAND, LANOUAILLE, MAREUIL EN PERIGORD, NAILHAC, NANTHEUIL, NANTHIAT, PARCOUL-CHENAUD, PAYS DE BELVES, PREYSSAC-D'EXCIDEUIL, SAINT AULAYE-PUYMANGOU, SAINT-MEDARD-D'EXCIDEUIL, SAINT PRIVAT EN PERIGORD, SAINT-MESMIN, SAINT-RABIER, SAINT-ROMAIN-ET-SAINT-CLEMENT, SAINT-SULPICE-D'EXCIDEUIL, SAINTE-TRIE, SALAGNAC, SANILHAC, SARLANDE, SARLAT-LA-CANEDA, SARRAZAC, SORGES ET LIGUEUX EN PERIGORD, TEILLOTS, THIVIERS, LA TOUR-BLANCHE-CERCLES, VAL DE LOUYRE ET CAUDEAU, VILLAC, et la modification des communes de ABJAT-SUR-BANDIAT, ALLAS-LES-MINES, ANNESSE-ET-BEAULIEU, ANTONNE-ET-TRIGONANT, AUBAS, BANEUIL, BERGERAC, LE BUGUE, BUSSEROLLES, BUSSIERE-BADIL, CAMPAGNE, CHALAIS, CHAMPNIERS-ET-REILHAC, CHAMPS-ROMAIN, CHANCELADE, CONDAT-SUR-VEZERE, LA COQUILLE, COGNAC-SUR-L'ISLE, COULAURES, COULOUNIEUX-CHAMBIERS, ESCOIRE, EYMET, LA FEUILLADE, FIRBEIX, LE LARDIN-SAINTE-LAZARE, MARSAC-SUR-L'ISLE, MAYAC, MIALET, MONTIGNAC, MONTPON-MENESTEROL, MONTREM, PAZAYAC, PERIGUEUX, PEYZAC-LE-MOUSTIER, RAZAC-SUR-L'ISLE, SAINT-ASTIER, SAINT-BARTHELEMY-DE-BUSSIÈRE, SAINT-FRONT-LA-RIVIERE, SAINT-JORY-DE-CHALAIS, SAINT-JORY-LASBLOUX, SAINT-LEON-SUR-VEZERE, SAINT-MARTIN-DE-FRESSENGEAS, SAINT-PARDOUX-LA-RIVIERE, SAINT-PAUL-LA-ROCHE, SAINT-PIERRE-DE-FRUGIE, SAINT-PRIEST-LES-FOUGERES, SAINT-SAUD-LACOUSSIERE, SAINT-VINCENT-SUR-L'ISLE, SARLIAC-SUR-L'ISLE, SAVIGNAC-LES-EGLISES, SERGEAC, SOUDAT, TERRASSON-LAVILLEDIEU, THONAC, TRELISSAC, TURSAC, VALOJOULX.

Sur proposition du secrétaire général de la préfecture de la Dordogne ;

ARRETE

Article 1^{er} : L'arrêté préfectoral n° DDT/SEER/RDPF/2015-005 du 26 octobre 2015 modifiant l'arrêté préfectoral n° 060154 du 07 février 2006 précité est abrogé et remplacé par le présent arrêté.

Article 2 : Une copie du présent arrêté est adressée aux maires des communes intéressées, ainsi qu'à la chambre départementale des notaires.

Le présent arrêté, son annexe n° 2019-01 listant les communes où s'applique le droit à l'information sur les risques majeurs, l'annexe n° 2019-2 relative aux zones de sismicité et l'annexe n° 2019-3 relative aux zones à potentiel radon, sera affiché en mairie des communes concernées.

Ils seront de même publiés au recueil des actes administratifs des services de l'Etat en Dordogne et mentionnés dans le journal Sud-ouest.

Ils seront enfin accessibles sur le site internet de la préfecture www.dordogne.gouv.fr à la rubrique "information acquéreurs et locataires (IAL) "

Annexes

Arrêtés

Article 3 : En complément de l'information sur les sinistres prévue par l'article 3 de l'arrêté n° 060154 du 07 février 2006 modifié, les arrêtés de catastrophes naturelles sont également consultables sur le site national www.georisques.gouv.fr à la rubrique « *descriptif des risques* ».

Article 4 : Le présent arrêté peut faire l'objet d'un recours contentieux devant le tribunal administratif de Bordeaux dans un délai de deux mois à compter de sa publication.

Article 5 : Le secrétaire général de la préfecture, Mme et MM. les sous-préfets d'arrondissement, Mmes et MM. les chefs de service régional ou départemental et Mme ou M. le maire de la commune sont chargés, chacun en ce qui les concerne, de l'application du présent arrêté.

Fait à Périgueux, le 18 MARS 2019

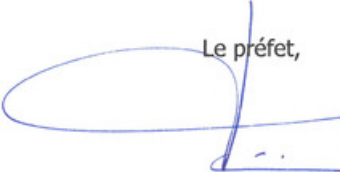
Le préfet,

Frédéric PERISSAT

Annexes

Arrêtés

N° INSEE	Communes au 1er janvier 2019	ancien territoire de	NATUREL		TECHNOLOGIQUE		CATEGORIE SISMIQUE	RADON DE NIVEAU 3	SIS
			PPRN prescrits	PPRN approuvés	PPRT prescrits	PPRT approuvés			
24452	Saint-Martial Viveyrol						2		
24453	Saint-Martin de Frossengeas						2		
24456	Saint-Martin des Combos						1		
24457	Saint-Martin l'Astier						1		
24458	Saint-Martin le Fin						2		
24460	Saint-Méard de Dronne						1		
24462	Saint-Médard de Mussidan						1		
24463	Saint-Médard-d'Excideuil						1	X	
24464	Saint-Mesmin						1	X	
24468	Saint-Michel de Villadeix						1		
24474	Saint-Pancrace						2		
24479	Saint-Pardoux la Rivière						2		
24482	Saint-Paul de Lizonne						2		
24481	Saint-Paul La Roche						2		
24484	Saint-Pierre de Chignac						1		
24486	Saint-Pierre de Frugie						2		
24487	Saint-Pierre d'Eyraud						1		
24489	Saint-Priest les Fougères						2		
24491	Saint-Rabier		I				1		
24496	Saint-Romain-et-Saint-Clément						1	X	
24498	Saint-Saud Lacoussière						2		
24499	Saint-Sauveur						1		
24501	Saint-Seurin de Prats						1		
24505	Saint-Sulpice-d'Excideuil						1	X	
24508	Saint-Victor						1		
24510	Saint-Vincent de Cosse						1		
24511	Saint-Vincent Jalmouliers						2		
24513	Saint-Vincent sur l'Isle			I			1		
24515	Salagnac						1	X	
24312	Sanilhac	Notre-Dame de Sanilhac		A			1		
24519	Sarlande						1	X	
24520	Sarlat-la-Caneda						1		X
24521	Sarlat sur l'Isle			I			1		
24522	Sarrazac						1	X	
24525	Savignac de Nontron						2		
24527	Savignac les Eglises			I			1		
24528	Sceau Saint Angel						2		
24531	Sergeac		I (inondation)				1		
24532	Sorres et Monguyard						1		
24538	Siorac en Périgord						1		
24540	Sorges et ligueux en Périgord	Ligueux					1		
24540	Sorges et ligueux en Périgord	Sorges					1		
24541	Soudat						2		
24543	Sourzac						1		
24545	Tellots						1	X	
24547	Terrasson la Villedieu		I (inondation)	I - Mvt			1	X	X
24548	Teyjat						2		
24551	Thiviers						1	X	X
24552	Thonac		I (inondation)				1		
24553	Tocane Saint-Apre						1		
24557	Troisvieux			I - A			1		
24558	Trémolat						1		
24559	Tursac		I (inondation)				1		
24362	Val de Louyre et Caudouau	Saint-Laurent des Blâmes					1		
24563	Valojoux		I (inondation)				1		
24565	Vareignes						2		
24566	Varennes						1		
24568	Vélines						1		
24569	Vendôire						2		
24573	Vertillac						2		
24574	Veyrignac						1		
24577	Vézac			I - Mvt			1		
24580	Villac						1	X	
24582	Villars						2		
24586	Villetourelx						2		
24587	Vitrac			I - Mvt			1		

Légende I : inondation

A : argile

Mvt : mouvement de terrain

Mvta : mouvement de terrain et argile

1 - 2 : zones sismicité

communes "gras, italique et rouge" : communes concernées par le présent AP modificatif

Annexes

Arrêtés



**Direction départementale
des territoires**

ARRETE n° DDT/SEER/RDPF/2022-06-17

**portant approbation du plan de prévention du risque inondation
sur la commune de TURSAC**

Le Préfet de la Dordogne
Chevalier de la Légion d'honneur
Chevalier de l'ordre national du Mérite

Vu le code de l'environnement, notamment les articles L.562-1 à L.562-8 et R.562-1 à R.562-11 ;
Vu le code de l'environnement, notamment les articles L.123-1 et suivants et R.123-1 et suivants ;
Vu le code de l'urbanisme ;
Vu le code de la sécurité intérieure, notamment les articles R. 731-1 à R. 731-10 ;
Vu la loi n°2003-699 du 30 juillet 2003 relative à la prévention des risques naturels et technologiques et ses décrets d'application ;
Vu la loi n° 2004-811 du 13 août 2004 de modernisation de la sécurité civile ;
Vu le décret n° 2004-347 du 29 avril 2004 modifié, relatif aux pouvoirs des préfets, à l'organisation et à l'action des services de l'État dans les régions et les départements ;
Vu le décret n° 95-1089 du 5 octobre 1995 modifié relatif aux plans de prévention des risques naturels prévisibles ;
Vu le décret n°2005-3 du 4 janvier 2005 modifiant le décret n° 95-1089 du 5 octobre 1995 relatif aux plans de prévention des risques naturels prévisibles ;
Vu le plan de gestion des risques d'inondation du bassin Adour-Garonne 2016-2021, approuvé par arrêté du 1^{er} décembre 2015 et abrogé le 10 mars 2022 par le préfet de la région Midi-Pyrénées, préfet coordonnateur de bassin ;
Vu le plan de gestion des risques d'inondation du bassin Adour-Garonne 2022-2027, approuvé par arrêté du 10 mars 2022 par le préfet de la région Midi-Pyrénées, préfet coordonnateur de bassin ;
Vu le décret du Président de la République du 3 novembre 2021, portant nomination de Monsieur Jean-Sébastien LAMONTAGNE, préfet de Dordogne ;
Vu l'arrêté préfectoral du 23 mars 2016 prescrivant la révision du plan de prévention du risque inondation pour la commune de TURSAC ;

Annexes

Arrêtés

Vu l'arrêté préfectoral du 17 septembre 2021 prescrivant l'enquête publique pour l'établissement de ce plan, du jeudi 14 octobre 2021 inclus au samedi 13 novembre 2021 inclus ;

Vu l'avis de l'Autorité environnementale du 28 avril 2016, portant décision d'examen au cas par cas en application de l'article R.122-17 du code de l'environnement, de ne pas soumettre le PPRI à évaluation environnementale ;

Vu l'avis du conseil municipal de la commune de TURSAC ;

Vu l'avis de la communauté de communes de la Vallée de l'Homme ;

Vu les avis des autres personnes publiques associées que sont le Conseil régional de Nouvelle-Aquitaine, le Centre régional de la propriété forestière de Nouvelle-Aquitaine, le Conseil départemental de la Dordogne, la Chambre d'agriculture de la Dordogne et le syndicat mixte du SCOT du Périgord Noir ;

Vu le rapport de l'enquête publique et les conclusions de la commission d'enquête rendues en date du 13 décembre 2021 ;

Vu le projet établi par le directeur départemental des territoires de la Dordogne ;

Considérant que le plan de prévention du risque inondation a pour but de limiter la vulnérabilité des personnes et des biens exposées aux aléas de débordement de cours d'eau en délimitant les zones exposées aux risques et, en fonction de son intensité, de définir les interdictions ou les autorisations possibles sous conditions ainsi que les mesures de prévention, de protection et de sauvegarde ;

Considérant que la révision du plan de prévention du risque inondation a fait l'objet d'une large concertation associant la population, les acteurs économiques, l'ensemble des maires du secteur d'étude, les communautés de communes du Terrassonnais Haut Périgord Noir et de la Vallée de l'Homme ainsi que l'ensemble des acteurs institutionnels ;

Considérant que le projet de révision du plan de prévention du risque inondation soumis à l'enquête publique a été modifié pour tenir compte des avis, observations et propositions émis dans le cadre de celle-ci ;

Considérant que ces modifications et compléments ne remettent pas en cause l'économie générale du projet mis à l'enquête publique ;

Sur proposition du directeur départemental des territoires de la Dordogne ;

ARRETE

Article 1^{er} : Le plan de prévention du risque inondation de la commune de TURSAC, rivière Vézère, est approuvé.

Le dossier du plan de prévention du risque inondation annexé au présent arrêté comprend :

- un rapport de présentation,
- un règlement,
- un plan de zonage,
- les cartes des hauteurs d'eau, vitesses, aléas et enjeux,
- des annexes (bilan de la concertation, carte des hauteurs, des vitesses et des aléas dans les campings, trame type du plan d'intervention opérationnel pour les campings).

Annexes

Arrêtés

Il est tenu à la disposition du public :

- à la mairie de la commune de TURSAC,
- au siège de la communauté de communes de la Vallée de l'Homme,
- à la préfecture (SIDPC),
- à la direction départementale des territoires à Périgueux (SEER – RDPF),
- sur le site internet de l'État : www.dordogne.gouv.fr

Article 2 : Le plan de prévention du risque inondation vaut servitude d'utilité publique conformément à l'article L. 562-4 du code de l'environnement.

Il sera annexé au plan local d'urbanisme de la commune, si celle-ci en est dotée, conformément à l'article L. 153-60 du code de l'urbanisme.

Article 3 : Le présent arrêté sera publié au recueil des actes administratifs des services de l'Etat en Dordogne et mention en sera faite en caractères apparents dans la presse par les soins de la Direction départementale des territoires de Dordogne. Une copie de cet arrêté sera affichée dans la mairie de la commune de TURSAC, pendant un mois au minimum.

Article 4 : Toute personne ayant un intérêt à agir peut exercer un recours devant le tribunal administratif compétent dans un délai de 2 mois à compter de la publication de l'arrêté approuvant ce plan de prévention des risques. Elle peut également saisir d'un recours gracieux l'auteur de la décision ou saisir d'un recours hiérarchique le ministre de la Transition écologique et de la Cohésion des territoires. Cette démarche prolonge le délai de recours contentieux qui doit être introduit dans les 2 mois suivant la réponse (l'absence de réponse au terme d'un délai de 2 mois vaut rejet implicite).

Article 5 : Une copie du présent arrêté sera notifiée au maire de la commune de TURSAC et au président de la communauté de communes de la Vallée de l'Homme par les soins du directeur départemental des territoires.

Article 6 : Le secrétaire général de la préfecture de Dordogne, le directeur départemental des territoires, le maire de la commune de TURSAC, le président de la communauté de communes de la Vallée de l'Homme sont chargés, chacun en ce qui le concerne, de l'exécution du présent arrêté.

Périgueux, le 25 JUL. 2022

Le Préfet,



Etat des Risques de Pollution des Sols (ERPS)*

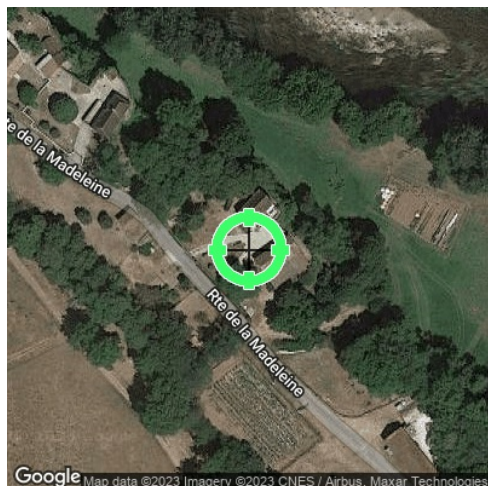

Réalisé en ligne** par	Media Immo
Pour le compte de	PÉRIGORD DIAGNOSTIC IMMOBILIER
Numéro de dossier	23-R-0420-A
Date de réalisation	26/04/2023

Localisation du bien	2291 route de la madeleine le petit Marzac 24620 TURSAC
Section cadastrale	AL 61, AL 138, AL 128, AL 140, AL 136
Altitude	79.85m
Données GPS	Latitude 44.966933 - Longitude 1.036971

Désignation du vendeur	Travers
Désignation de l'acquéreur	

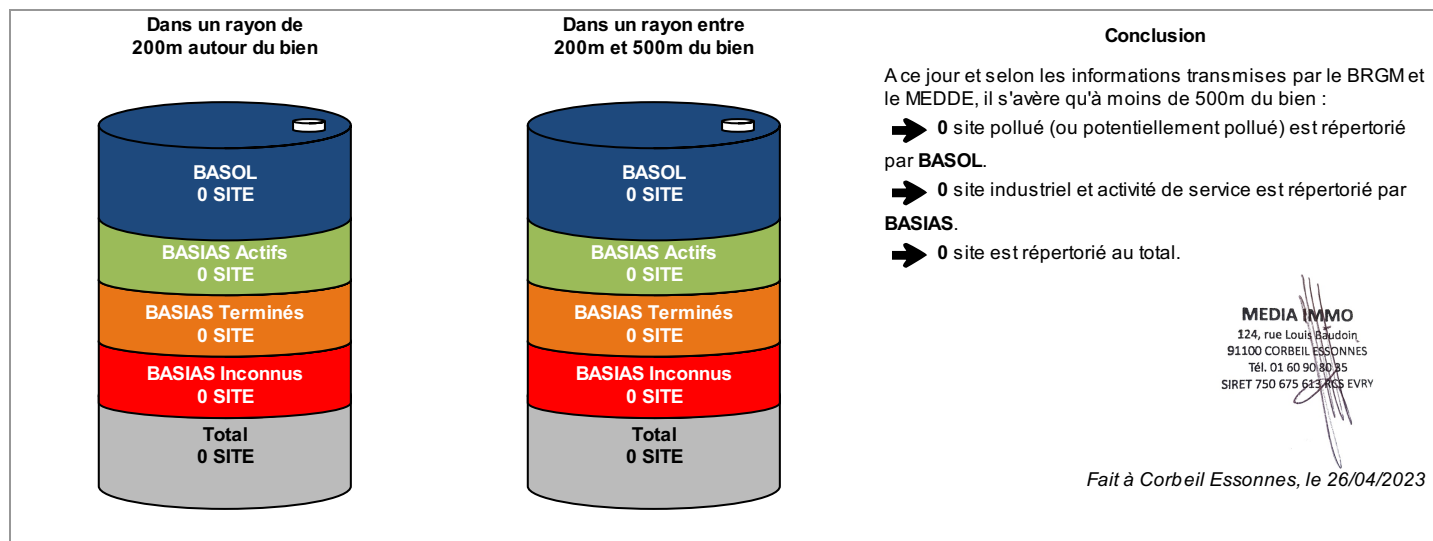

* Ce présent document n'a pour but que de communiquer, A TITRE INFORMATIF, à l'acquéreur ou au locataire, les informations rendues publiques par l'Etat concernant les risques de pollution des sols.

** Media Immo réalise, sous sa seule responsabilité, l'ERPS du client. Ceci sous couvert que les informations de localisation du bien transmises par le client soient exactes et que les informations obtenues sur les bases de données BASOL, BASIAS, CASIAS et des futurs SIS soient à jour.

Document réalisé à partir des bases de données **BASIAS, BASOL** et **CASIAS**
(gérées par le **BRGM - Bureau de Recherches Géologiques et Minières** et le **MEDDE - Ministère de l'Ecologie, du Développement Durable et de l'Energie**)

SOMMAIRE

Synthèse de votre Etat des Risques de Pollution des Sols
Qu'est-ce que l'ERPS ?
Cartographie des sites situés à moins de 200m du bien et à moins de 500m du bien
Inventaire des sites BASOL / BASIAS situés à moins de 200m du bien, 500m du bien et non localisés

Qu'est-ce que l'ERPS ?

Ce document n'a pour but que de communiquer, A TITRE INFORMATIF, à l'acquéreur ou au locataire, les informations rendues publiques par l'Etat concernant les risques de pollution des sols.

Qu'est-ce qu'un site pollué ?

Un site pollué est un site qui, du fait d'anciens dépôts de déchets ou d'infiltration de substances polluantes, présente une pollution susceptible de provoquer une nuisance ou un risque pérenne pour les personnes ou l'environnement. Ces situations sont souvent dues à d'anciennes pratiques sommaires d'élimination des déchets, mais aussi à des fuites ou à des épandages de produits chimiques, accidentels ou pas. Il existe également autour de certains sites des contaminations dues à des retombées de rejets atmosphériques accumulés au cours des années voire des décennies.

Comment sont établis les périmètres et attributs des futurs SIS ?

Le préfet élabore la liste des projets de SIS et la porte à connaissance des maires de chaque commune. L'avis des maires est recueilli, puis les informations de pollution des sols sont mises à jour grâce à la contribution des organismes participants. Ces secteurs seront représentés dans un ou plusieurs documents graphiques, à l'échelle cadastrale.

Quels sont les derniers changements ?

Le décret n° 2022-1289 du 1er octobre 2022 relatif à l'information des acquéreurs et des locataires sur les risques vient renforcer le formalisme de l'état de pollution des sols. Depuis le 1er janvier 2023, l'ERP doit mentionner le dernier arrêté pris par le préfet sur l'existence d'un SIS, la date d'élaboration, le numéro des parcelles concernées, ainsi que des dispositions réglementaires, tout en reprenant les informations à disposition dans le système d'information géographique (art R125-26 du Code de l'environnement).

Que signifient BASOL, BASIAS et CASIAS ?

➔ **BASOL** : BAse de données des sites et SOLs pollués (ou potentiellement pollués) par les activités industrielles appelant une action des pouvoirs publics, à titre préventif ou curatif.

➔ **BASIAS** : Base de données d'Anciens Sites Industriels et Activités de Service, réalisée essentiellement à partir des archives et gérée par le BRGM (Bureau de Recherches Géologiques et Minières). **Il faut souligner qu'une inscription dans BASIAS ne préjuge pas d'une éventuelle pollution à son endroit.**

➔ **CASIAS** : Carte des Anciens Sites Industriels et Activités de Service, présentant l'historique des activités industrielles ou de services que se sont succédé au cours du temps. **CASIAS ne préjuge pas d'une pollution effective des sols des établissements recensés.**

Que propose Media Immo ?

Media Immo vous transmet, à titre informatif, les informations actuellement disponibles et rendues publiques par l'Etat à travers les bases de données **BASOL** et **BASIAS**, et sur **CASIAS**.





Quels sont les risques si le vendeur ou le bailleur n'informe pas l'acquéreur ou le locataire ?

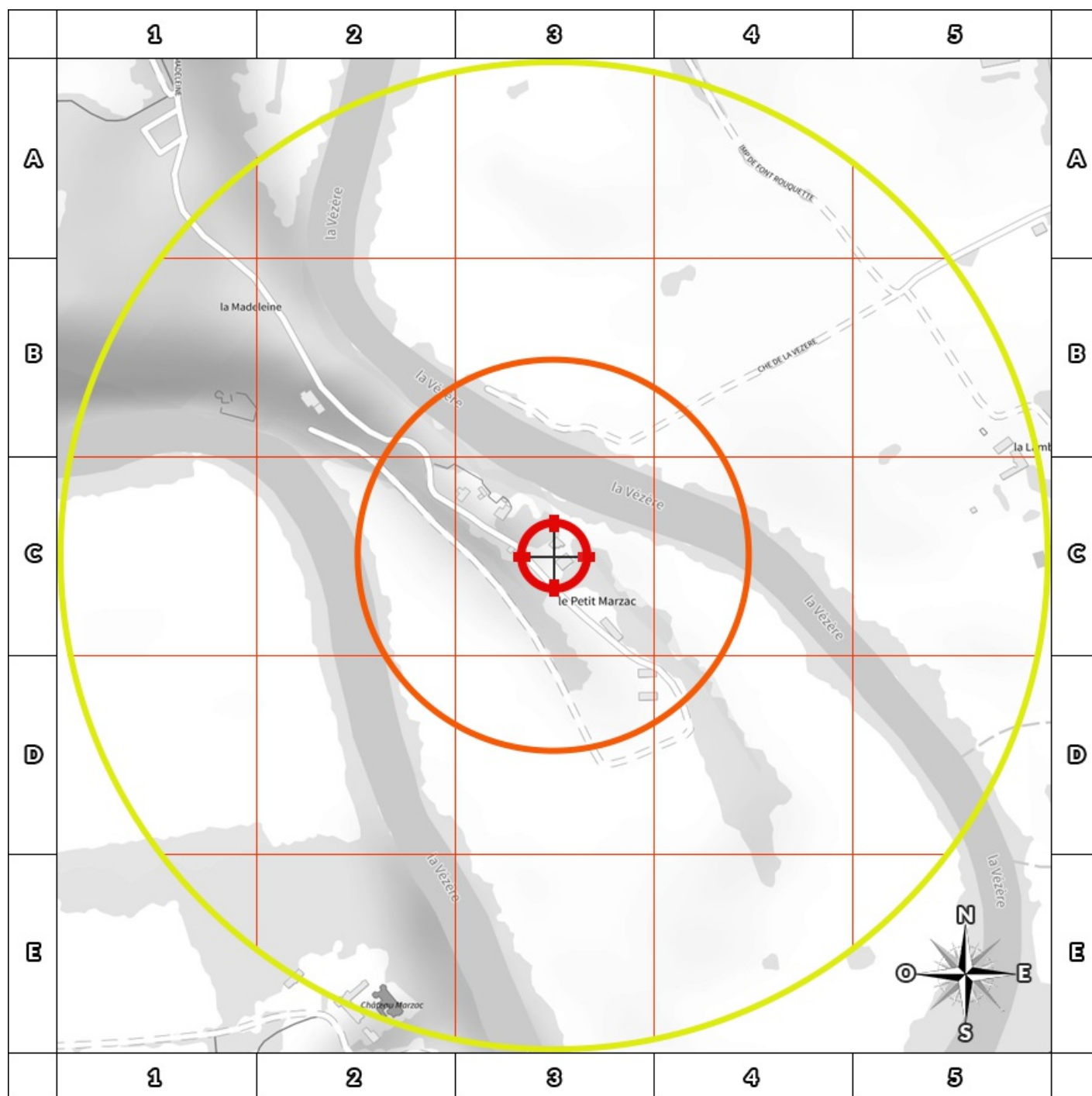

« À défaut et si une pollution constatée rend le terrain impropre à la destination précisée dans le contrat, **dans un délai de deux ans à compter de la découverte de la pollution**, l'acquéreur ou le locataire a le choix de demander la **résolution du contrat** ou, selon le cas, de **se faire restituer une partie du prix de vente ou d'obtenir une réduction du loyer**. L'acquéreur peut aussi demander la **réhabilitation du terrain aux frais du vendeur** lorsque le coût de cette réhabilitation ne paraît pas disproportionné par rapport au prix de vente ». (Extrait du Décret n°2015-1353 du 26 octobre 2015)

Cartographie des sites

situés à moins de 200m du bien et à moins de 500m du bien



-  BASOL : BAse de données des sites et SOLs pollués (ou potentiellement pollués)
-  BASIAS en activité : Base de données d'Anciens Sites Industriels et Activités de Service
-  BASIAS dont l'activité est terminée : Base de données d'Anciens Sites Industriels et Activités de Service
-  BASIAS dont l'activité est inconnue : Base de données d'Anciens Sites Industriels et Activités de Service
-  Sites CASIAS : Carte des Anciens Sites Industriels et Activités de Service

-  Emplacement du bien
-  Zone de 200m autour du bien
-  Zone de 500m autour du bien

Retrouvez sur cette cartographie un inventaire des sites pollués (ou potentiellement pollués) situés à moins de 500m du bien représentés par les pictos   et .

Chacun de ces pictos est détaillé sur la page suivante grâce à sa lettre et son numéro (A2, B4, ...) qui vous aideront à vous repérer sur la carte.

Le descriptif complet des sites CASIAS est consultable sur le site <https://georisques.gov.fr/>.

Inventaire des sites BASOL / BASIAS

situés à moins de 200m du bien et à moins de 500m du bien

Repère	Nom	Activité des sites situés à moins de 200m	Distance (Environ)
Aucun résultat à moins de 200m			

Repère	Nom	Activité des sites situés de 200m à 500m	Distance (Environ)
Aucun résultat de 200m à 500m			

Nom	Activité des sites non localisés
Aucun site non localisé	

Installations Classées pour la Protection de l'Environnement (ICPE)*

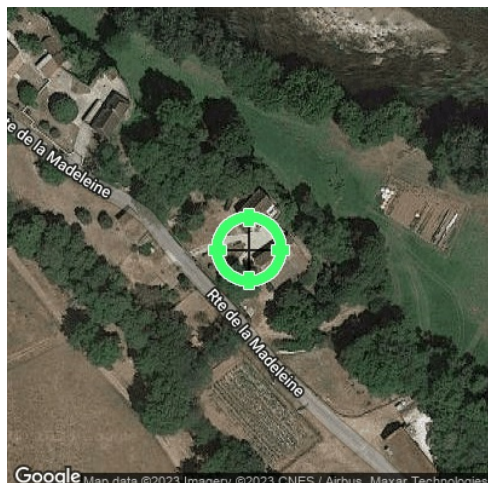

Réalisé en ligne** par	Media Immo
Pour le compte de	PÉRIGORD DIAGNOSTIC IMMOBILIER
Numéro de dossier	23-R-0420-A
Date de réalisation	26/04/2023
Localisation du bien	2291 route de la madeleine le petit Marzac 24620 TURSAC
Section cadastrale	AL 61, AL 138, AL 128, AL 140, AL 136
Altitude	79.85m
Données GPS	Latitude 44.966933 - Longitude 1.036971
Désignation du vendeur	Travers
Désignation de l'acquéreur	

RÉFÉRENCES

Seules sont concernées les ICPE suivies par les DREAL (Directions régionales de l'environnement, de l'aménagement et du logement) pour la majorité des établissements industriels et les DD(CS)PP (Directions départementales (de la cohésion sociale et) de la protection des populations) pour les établissements agricoles, les abattoirs et les équarrissages et certaines autres activités agroalimentaires, avec distinction en attribut du type d'ICPE (SEVESO, IPPC, Silo, Carrière, Autres), de l'activité principale et des rubriques de la nomenclature des installations classées pour lesquelles l'établissement industriel est autorisé.

GÉNÉALOGIE

Cette base contient les installations soumises à autorisation ou à enregistrement (en construction, en fonctionnement ou en cessation d'activité). Les données proviennent d'une extraction de la base de données fournie par le Ministère de l'écologie, du développement durable et de l'énergie (MEDDE) et la géolocalisation est effectuée sur la base des coordonnées Lambert indiquées dans l'extraction.

QUALITÉ DES DONNÉES

Le niveau de précision de la localisation indiqué en attribut pour chaque ICPE est variable ; Elles peuvent être localisées au Centre de la commune concernée, à l'adresse postale, à leurs coordonnées précises ou leur valeur initiale.

* Ce présent document n'a pour but que de communiquer, A TITRE INFORMATIF, à les informations rendues publiques par l'Etat.

** Media Immo réalise, sous sa seule responsabilité, l'ICPE du client. Ceci sous couvert que les informations de localisation du bien transmises par le client soient exactes et que les informations obtenues sur les bases de données soient à jour.

SOMMAIRE

Synthèse des Installations Classées pour la Protection de l'Environnement
Cartographie des ICPE
Inventaire des ICPE

Cartographie des ICPE

Commune de TURSAC

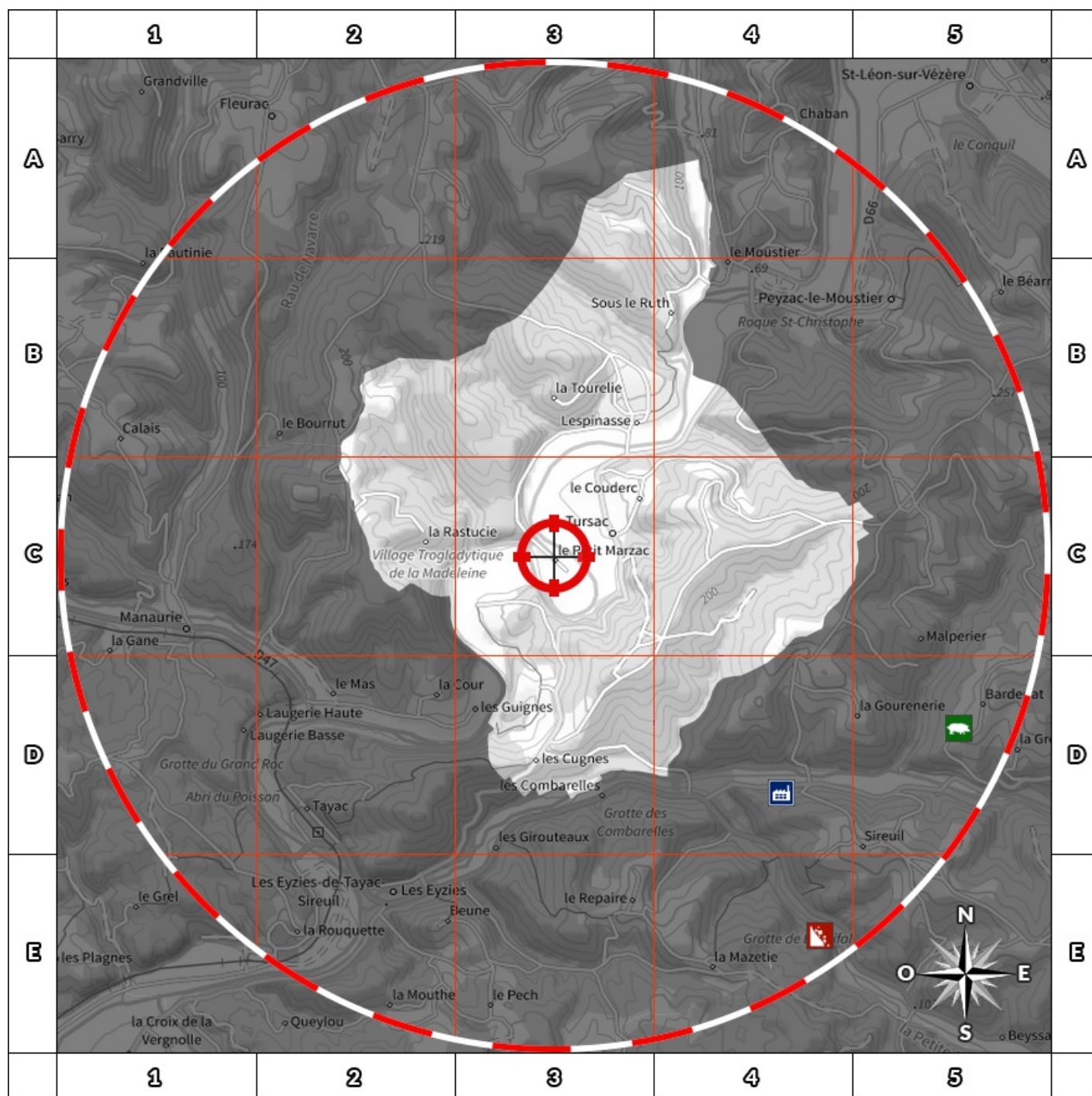

- | | |
|---------------------|------------------------------|
| Usine Seveso | Elevage de porc |
| Usine non Seveso | Elevage de bovin |
| Carrière | Elevage de volaille |
| Emplacement du bien | Zone de 5000m autour du bien |

Retrouvez sur cette cartographie un inventaire des Installations Classées pour le Protection de l'Environnement situées à moins de 5000m du bien représentées par les pictos et .

Chacun de ces pictos est détaillé sur la page suivante grâce à sa lettre et son numéro (A2, B4, ...) qui vous aideront à vous repérer sur la carte.

Inventaire des ICPE

Commune de TURSAC

Repère	Situation	Nom	Adresse	Etat d'activité Régime	Seveso Priorité Nationale
ICPE situées à moins de 5000m du bien					
Aucun ICPE à moins de 5000m du bien sur la commune TURSAC					

Nom	Adresse	Etat d'activité Régime	Seveso Priorité Nationale
ICPE situées à plus de 5000m du bien			
Aucun ICPE à plus de 5000m du bien sur la commune TURSAC			

Etat des nuisances sonores aériennes

En application des articles L 112-3 et L 112-9 du Code de l'Urbanisme

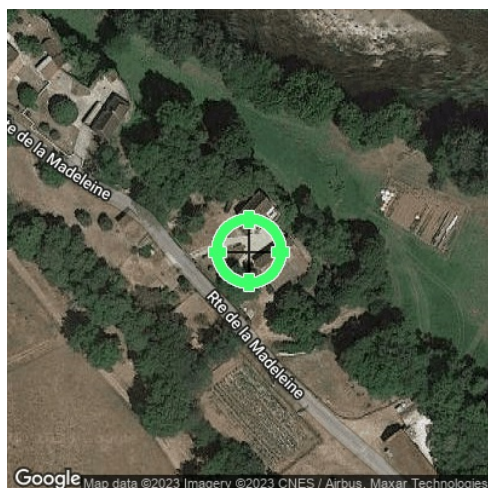

Réalisé en ligne* par	PÉRIGORD DIAGNOSTIC IMMOBILIER
Numéro de dossier	23-R-0420-A
Date de réalisation	26/04/2023

Localisation du bien	2291 route de la madeleine le petit Marzac 24620 TURSAC
Section cadastrale	AL 61, AL 138, AL 128, AL 140, AL 136
Altitude	79.85m
Données GPS	Latitude 44.966933 - Longitude 1.036971

Désignation du vendeur	Travers
Désignation de l'acquéreur	

* Media Immo réalise, sous sa seule responsabilité, l'ENSA du client. Ceci sous couvert que les informations de localisation du bien transmises par le client soient exactes et que les informations obtenues sur les bases de données soient à jour.

EXPOSITION DE L'IMMEUBLE AU REGARD D'UN OU PLUSIEURS PLANS D'EXPOSITION AU BRUIT

Non exposé	000 AL 61, 000 AL 138, 000 AL 128, 000 AL 140, 000 AL 136
------------	---

SOMMAIRE

Synthèse de votre Etat des Nuisances Sonores Aériennes
Imprimé Officiel (feuille rose/violette)
Cartographie
Prescriptions d'Urbanisme applicables dans les zones de bruit des Aérodrômes

Etat des nuisances sonores aériennes

En application des articles L 112-3 et L 112-9 du Code de l'Urbanisme

Les zones de bruit des plans d'exposition au bruit constituent des servitudes d'urbanisme (art. L. 112-3 du code de l'urbanisme) et doivent à ce titre être notifiées à l'occasion de toute cession, location ou construction immobilière.

Cet état est établi sur la base des informations mises à disposition par arrêté préfectoral

n°

du

mis à jour le

Adresse de l'immeuble

2291 route de la madeleine le petit Marzac
24620 TURSAC

Cadastre

AL 61, AL 138, AL 128, AL 140, AL 136

Situation de l'immeuble au regard d'un ou plusieurs plans d'exposition au bruit (PEB)

■ L'immeuble est situé dans le périmètre d'un PEB

¹ oui non

révisé

approuvé

date

¹ si oui, nom de l'aérodrome :

> L'immeuble est concerné par des prescriptions de travaux d'insonorisation

² oui non

² si oui, les travaux prescrits ont été réalisés

oui non

■ L'immeuble est situé dans le périmètre d'un autre PEB

¹ oui non

révisé

approuvé

date

¹ si oui, nom de l'aérodrome :

Situation de l'immeuble au regard du zonage d'un plan d'exposition au bruit

> L'immeuble se situe dans une zone de bruit d'un plan d'exposition au bruit définie comme :

zone A ¹
forte

zone B ²
forte

zone C ³
modérée

zone D ⁴

¹ (intérieur de la courbe d'indice Lden 70)

² (entre la courbe d'indice Lden 70 et une courbe choisie entre Lden 65 et 62)

³ (entre la limite extérieure de la zone B et la courbe d'indice Lden choisie entre 57 et 55)

⁴ (entre la limite extérieure de la zone C et la courbe d'indice Lden 50). Cette zone n'est obligatoire que pour les aérodromes mentionnés au I de l'article 1609 quater viciés A du code général des impôts (et sous réserve des dispositions de l'article L. 112-9 du code de l'urbanisme pour les aérodromes dont le nombre de créneaux horaires attribuables fait l'objet d'une limitation réglementaire sur l'ensemble des plages horaires d'ouverture).

Nota bene : Lorsque le bien se situe sur 2 zones, il convient de retenir la zone de bruit la plus importante.

Documents de référence permettant la localisation de l'immeuble au regard des nuisances prises en compte

Consultation en ligne sur <https://www.geoportail.gouv.fr/donnees/plan-dexposition-au-bruit-peb>
Plan disponible en Prefecture et/ou en Mairie de TURSAC

Vendeur - Acquéreur

Vendeur

Travers

Acquéreur

Date

26/04/2023

Fin de validité

26/10/2023

Cet état, à remplir par le vendeur ou le bailleur, est destiné à être intégré au dossier de diagnostics technique - DDT (annexé, selon le cas, à la promesse de vente ou, à défaut de promesse, à l'acte authentique de vente et au contrat de location ou annexé à ces actes si la vente porte sur un immeuble non bâti) et à être annexé à l'acte authentique de vente et, le cas échéant, au contrat préliminaire en cas de vente en l'état futur d'achèvement.

Information sur les nuisances sonores aériennes. Pour en savoir plus, consultez le site Internet du ministère de la transition écologiques et solidaire
<https://www.ecologie-solidaire.gouv.fr/>

L'édition et la diffusion de ce document implique l'acceptation des Conditions Générales de Vente, disponibles sur le site <https://www.naturalsrisks.com>
© 2023 Media Immo. Siège social : 124 rue Louis Baudouin 91100 CORBEIL ESSONNES - RCS EVRY 750 675 613 - RCP GENERALI N°AP 559 256

Cartographie du Plan d'Exposition au Bruit

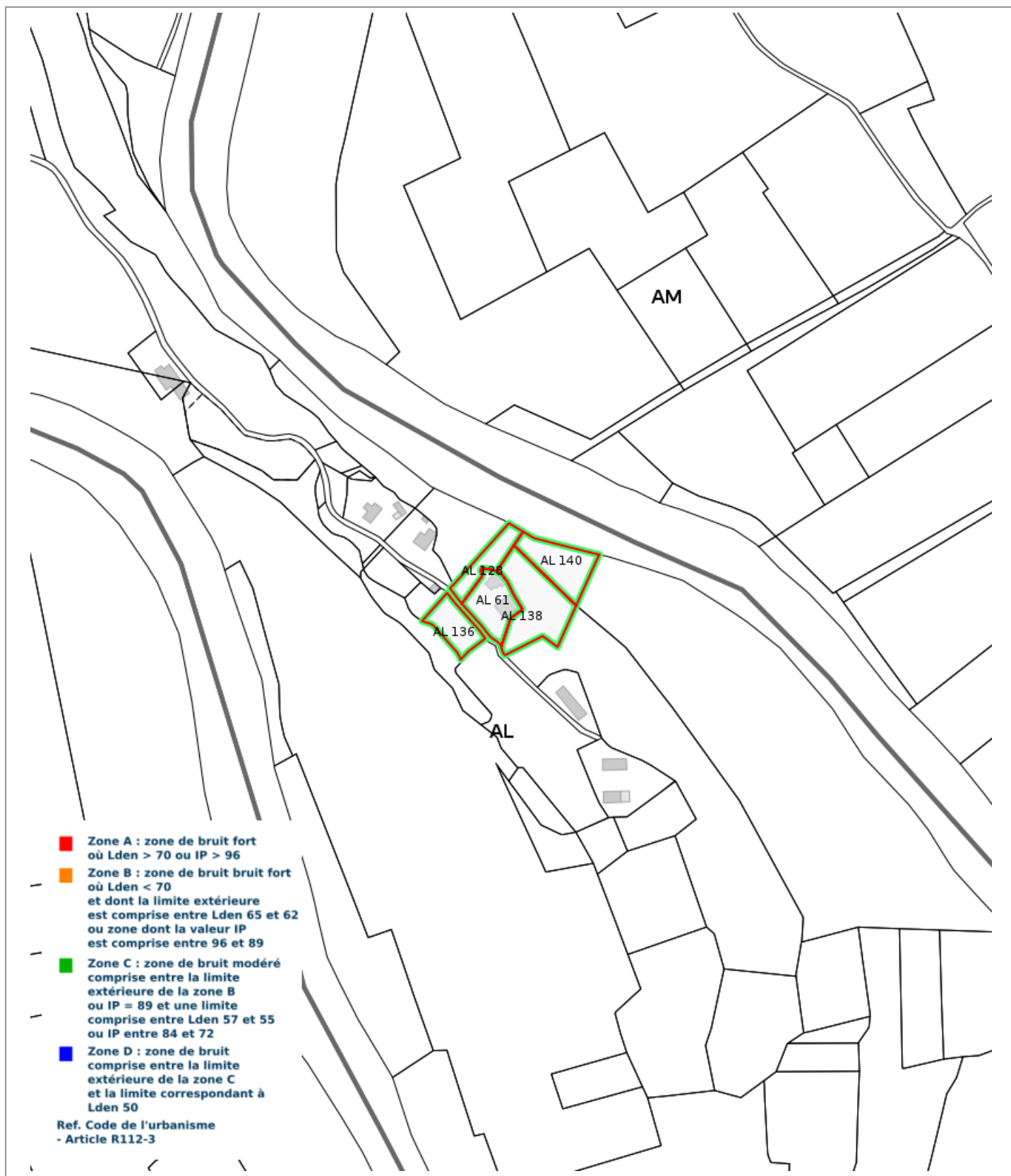

Prescriptions d'Urbanisme applicables dans les zones de bruit des Aérodomes



PRESCRIPTIONS D'URBANISME APPLICABLES DANS LES ZONES DE BRUIT DES AERODROMES

CONSTRUCTIONS NOUVELLES	ZONE A	ZONE B	ZONE C	ZONE D
Logements nécessaires à l'activité de l'aérodrome, hôtels de voyageurs en transit				
Logements de fonction nécessaires aux activités industrielles ou commerciales admises dans la zone	dans les secteurs déjà urbanisés			
Immeubles d'habitation directement liés ou nécessaires à l'activité agricole	dans les secteurs déjà urbanisés			
Immeubles d'habitation directement liés ou nécessaires à l'activité aéronautique	s'ils ne peuvent être localisés ailleurs			
Constructions à usage industriel, commercial et agricole	s'ils ne risquent pas d'entraîner l'implantation de population permanente			
Equipements publics ou collectifs	s'ils sont nécessaires à l'activité aéronautique ou indispensables aux populations existantes			
Maisons d'habitation individuelles non groupées			si secteur d'accueil déjà urbanisé et desservi par équipements publics sous réserve d'un faible accroissement de la capacité d'accueil	
Immeubles collectifs à usage d'habitation				
Habitat groupé (lotissement, ...) parcs résidentiels de loisirs				

HABITAT EXISTANT	ZONE A	ZONE B	ZONE C	ZONE D
Opérations de rénovation, de réhabilitation, d'amélioration, d'extension mesurée ou de reconstruction des constructions existantes	sous réserve de ne pas accroître la capacité d'accueil d'habitants exposés aux nuisances			
Opérations de réhabilitation et de réaménagement urbain pour permettre le renouvellement urbain des quartiers ou villages existants			si elles n'entraînent pas d'augmentation de la population soumise aux nuisances sonores	

CONSTRUCTIONS NOUVELLES ET HABITAT EXISTANT		
autorisé sous réserve de mesures d'isolation acoustique	autorisé sous conditions	Non autorisé

© DGAC 2004

ATTESTATION SUR L'HONNEUR

réalisée pour le dossier n° **23-R-0420-A** relatif à l'immeuble bâti visité situé au : 2291 route de la madeleine
le petit Marzac 24620 TURSAC.

Je soussigné, **AVRILLEUX agnès**, technicien diagnostiqueur pour la société **Périgord diagnostic immobilier** atteste sur l'honneur être en situation régulière au regard de l'article L.271-6 du Code de la Construction, à savoir :

- Disposer des compétences requises pour effectuer les états, constats et diagnostics composant le dossier, ainsi qu'en atteste mes certifications de compétences
- Avoir souscrit à une assurance (Allianz n° 59891717 valable jusqu'au 31/12/2023) permettant de couvrir les conséquences d'un engagement de ma responsabilité en raison de mes interventions.
- N'avoir aucun lien de nature à porter atteinte à mon impartialité et à mon indépendance ni avec le propriétaire ou son mandataire, ni avec une entreprise pouvant réaliser des travaux sur les ouvrages, installations ou équipements pour lesquels il m'est demandé d'établir les états, constats et diagnostics composant le dossier.
- Disposer d'une organisation et des moyens (en matériel et en personnel) appropriés pour effectuer les états, constats et diagnostics composant le dossier.

Fait à **TURSAC**, le **20/04/2023**

Signature de l'opérateur de diagnostics :



Article L271-6 du Code de la Construction et de l'habitation

« Les documents prévus aux 1° à 4° et au 6° de l'article L. 271-4 sont établis par une personne présentant des garanties de compétence et disposant d'une organisation et de moyens appropriés. Cette personne est tenue de souscrire une assurance permettant de couvrir les conséquences d'un engagement de sa responsabilité en raison de ses interventions. Elle ne doit avoir aucun lien de nature à porter atteinte à son impartialité et à son indépendance ni avec le propriétaire ou son mandataire qui fait appel à elle, ni avec une entreprise pouvant réaliser des travaux sur les ouvrages, installations ou équipements pour lesquels il lui est demandé d'établir l'un des documents mentionnés au premier alinéa. Un décret en Conseil d'Etat définit les conditions et modalités d'application du présent article. »

Article L271-3 du Code de la Construction et de l'Habitation

« Lorsque le propriétaire charge une personne d'établir un dossier de diagnostic technique, celle-ci lui remet un document par lequel elle atteste sur l'honneur qu'elle est en situation régulière au regard des articles L.271-6 et qu'elle dispose des moyens en matériel et en personnel nécessaires à l'établissement des états, constats et diagnostics composant le dossier. »

**ATTESTATION D'ASSURANCE
DE RESPONSABILITE CIVILE PROFESSIONNELLE**

La Compagnie d'assurances : ALLIANZ COURTAGE

Certifie que l'entreprise : SASU PERIGORD DIAGNOSTIC IMMOBILIER
Représentée par : Mme AVRILLEUX Agnès

Domiciliée : 54 route du Chambon
24430 MARSAC SUR L'ISLE

Est titulaire d'une police d'assurance « RESPONSABILITE CIVILE PROFESSIONNELLE »
N°59891717.

La présente attestation est valable pour la période du 01/01/2023 au 31/12/2023 afin de garantir
les activités de l'assuré déclarées ci-dessous :

Diagnostics règlementaires liés à la vente ou location d'immeubles :

- Constat de Risques d'Exposition au Plomb (CRFP)
- Etat relatif à la présence de termites,
- Etat de l'installation intérieure d'électricité et de gaz,
- Diagnostic de performance énergétique (DPE),
- Etat des Risques naturels miniers et technologiques (ERNMT),
- Diagnostic assainissements NON Collectif,
- Etat parasitaires,
- Mesurage Loi Carrez, Loi Boutin,
- Etat mentionnant la présence ou l'absence de matériaux ou produits contenant de l'amiante
- Information sur la présence d'un risque de mèresules
- Sécurité piscine,
- Etat des lieux

La présente attestation ne peut engager l'assureur au-delà des conditions et limites du contrat
auquel elle se réfère. Les exceptions de garantie opposables au souscripteur le sont également
aux bénéficiaires de l'indemnité (résiliation, nullité, règle proportionnelle, exclusions,
déchéances...).

Fait à Périgueux, le 03 janvier 2023.

Pour La COMPAGNIE

~~SARL TREFFEL
ASSURANCES
14 Rue Maleville BP 3016
24003 PÉRIGUEUX Cedex
05 59 00 01 00 Fax : 05 59 69 76 41~~

Certificat N° C2923

Madame Agnès AVRILLEUX

Certifié dans le cadre du processus de certification PR04 consultable sur www.qualixpert.com conformément à l'ordonnance 2005-655 titre III du 8 juin 2005 et au décret 2006-1114 du 05 septembre 2006.

dans le(s) domaine(s) suivant(s) :

Etat des installations intérieures de gaz	Certificat valable Du 12/06/2018 au 11/06/2023	Arrêté du 06 avril 2007 modifié définissant les critères de certification des compétences des personnes physiques réalisant l'état de l'installation intérieure de gaz et les critères d'accréditation des organismes de certification.
Etat relatif à la présence de termites dans le bâtiment mention France Métropolitaine	Certificat valable Du 12/06/2018 au 11/06/2023	Arrêté du 30 octobre 2006 modifié définissant les critères de certification des compétences des personnes physiques réalisant l'état relatif à la présence de termites dans le bâtiment et les critères d'accréditation des organismes de certification.
Amiante sans mention	Certificat valable Du 12/06/2018 au 11/06/2023	Arrêté du 25 juillet 2016 définissant les critères de certification des compétences des personnes physiques opérateurs de repérages, d'évaluation périodique de l'état de conservation des matériaux et produits contenant de l'amiante, et d'examen visuel après travaux dans les immeubles bâtis et les critères d'accréditation des organismes de certification.
Constat de risque d'exposition au plomb	Certificat valable Du 20/07/2018 au 19/07/2023	Arrêté du 21 novembre 2006 modifié définissant les critères de certification des compétences des personnes physiques opérateurs des constats de risque d'exposition au plomb, des diagnostics du risque d'intoxication par le plomb des peintures ou des contrôles après travaux en présence de plomb, et les critères d'accréditation des organismes de certification.
Diagnostic de performance énergétique individuel	Certificat valable Du 20/07/2018 au 19/07/2023	Arrêté du 16 octobre 2006 modifié définissant les critères de certification des compétences des personnes physiques réalisant le diagnostic de performance énergétique ou l'attestation de prise en compte de la réglementation thermique, et les critères d'accréditation des organismes de certification.
Etat des installations intérieures d'électricité	Certificat valable Du 20/07/2018 au 19/07/2023	Arrêté du 8 juillet 2008 modifié définissant les critères de certification des compétences des personnes physiques réalisant l'état de l'installation intérieure d'électricité et les critères d'accréditation des organismes de certification.

Date d'établissement le vendredi 20 juillet 2018

Marjorie ALBERT
 Directrice Administrative

