

SYNTHESE DES DIAGNOSTICS REALISES
ETABLI LE MARDI 17 FEVRIER 2015

PROPRIETAIRE
<p>Nom : Mme BAARTMAN Anja</p> <p>Adresse : Ld Belle Selve 24620 TURSAC</p>

DOSSIER N°: 15_02_MP_40_BAARTMAN

ADRESSE DES LOCAUX VISITES	
<p>PROPRIETE 2 MAISONS LD BELLE SELVE 24620 TURSAC</p>	

DIAGNOSTICS REALISES

<input checked="" type="checkbox"/> Gaz	<input type="checkbox"/> Surface	<input checked="" type="checkbox"/> Electricité
<input type="checkbox"/> DPE	<input checked="" type="checkbox"/> Amiante	<input type="checkbox"/> Assainissement
<input checked="" type="checkbox"/> Plomb	<input checked="" type="checkbox"/> Termites	<input checked="" type="checkbox"/> ERNT

CONCLUSIONS

CONCLUSION AMIANTE

Dans le cadre de cette mission :

Absence de matériau ou produit contenant de l'amiante.

CONCLUSION PLOMB

Le constat de risque d'exposition au plomb dans les peintures n'a pas révélé la présence de revêtements contenant du plomb

CONCLUSION GAZ

- L'installation ne comporte aucune anomalie.
- L'installation comporte des anomalies de type A1 qui devront être réparées ultérieurement.
- L'installation comporte des anomalies de type A2 qui devront être réparées dans les meilleurs délais.
- L'installation comporte des anomalies de type DGI qui devront être réparées avant remise en service.
- L'installation comporte une anomalie 32c qui devra faire l'objet d'un traitement particulier par le syndic ou le bailleur social sous le contrôle du distributeur de gaz.

CONCLUSION ELECTRICITE

- L'installation intérieure d'électricité ne comporte aucune anomalie.
- L'installation intérieure d'électricité comporte une ou des anomalies pour laquelle ou lesquelles il est vivement recommandé d'agir afin d'éliminer les dangers qu'elle(s) présente(nt).**
- Il n'y a aucune installation électrique.**

CONCLUSION TERMITES

Absence d'indices d'infestation de termites
Des constatations diverses ont été formulées

FICHE TECHNIQUE INFORMATIVE ACQUEREUR

Adresse du bien : Ld Belle Selve 24620 TURSAC

Date des rapports : mardi 17 février 2015



AMIANTE

Dans le cadre de cette mission :

Absence de matériau ou produit contenant de l'amiante.

PLOMB

Le constat de risque d'exposition au plomb dans les peintures n'a pas révélé la présence de revêtements contenant du plomb

INSTALLATION GAZ

- L'installation ne comporte aucune anomalie.
- L'installation comporte des anomalies de type A1 qui devront être réparées ultérieurement.
- L'installation comporte des anomalies de type A2 qui devront être réparées dans les meilleurs délais.
- L'installation comporte des anomalies de type DGI qui devront être réparées avant remise en service.
- L'installation comporte une anomalie 32c qui devra faire l'objet d'un traitement particulier par le syndic ou le bailleur social sous le contrôle du distributeur de gaz.

ETAT DES INSTALLATIONS INTERIEURES D'ÉLECTRICITE

- L'installation intérieure d'électricité ne comporte aucune anomalie.
- L'installation intérieure d'électricité comporte une ou des anomalies pour laquelle ou lesquelles il est vivement recommandé d'agir afin d'éliminer les dangers qu'elle(s) présente(nt).**
- Il n'y a aucune installation électrique.

TERMITES

Absence d'indices d'infestation de termites
Des constatations diverses ont été formulées

DPE SANS OBJET : EN COURS DE VALIDITE

ETAT DES RISQUES NATURELS, MINIERS ET TECHNOLOGIQUES

*En application des articles L 125-5 et R 125-26 du code de l'environnement
et de l'arrêté du 19 mars 2013 modifiant l'arrêté du 13 octobre 2005
portant définition du modèle d'imprimé pour l'établissement
de l'état des risques naturels et technologiques*

ETABLI LE MARDI 17 FEVRIER 2015

PROPRIETAIRE
Nom : Mme BAARTMAN Anja Adresse : Ld Belle Selve 24620 TURSAC

DOSSIER N°: 15_02_MP_40_BAARTMAN

ADRESSE DES LOCAUX VISITES	
PROPRIETE 2 MAISONS LD BELLE SELVE 24620 TURSAC	

Fait à ST MARCEL DU PERIGORD

Le mardi 17 février 2015

par **Michel PILAERT**

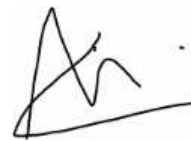

Etat des risques naturels, miniers et technologiques

en application des articles L 125 - 5 et R 125 - 26 du Code de l'environnement

1. Cet état, relatif aux obligations, interdictions, servitudes et prescriptions définies vis-à-vis des risques naturels, miniers ou technologiques concernant l'immeuble, est établi sur la base des informations mises à disposition par arrêté préfectoral

n° 060217

du 07/02/06

mis à jour le

informations relatives au bien immobilier (bâti ou non bâti)

2. Adresse

Ld Belle Selve

code postal
ou code Insee 24620

commune

TURSAC

3. Situation de l'immeuble au regard d'un ou plusieurs plans de prévention de risques naturels [PPR n]

- > L'immeuble est situé dans le périmètre d'un PPR naturels **prescrit** ¹ oui non
- L'immeuble est situé dans le périmètre d'un PPR naturels **appliqué par anticipation** ¹ oui non
- L'immeuble est situé dans le périmètre d'un PPR naturels **approuvé** ¹ oui non

¹ si oui, les risques naturels pris en compte sont liés à :

inondation crue torrentielle mouvements de terrain avalanches
sécheresse cyclone remontée de nappe feux de forêt
séisme volcan autres

extraits des documents de référence joints au présent état et permettant la localisation de l'immeuble au regard des risques pris en compte

carto_tursac_inondation.pdf

- > L'immeuble est concerné par des prescriptions de travaux dans le règlement du ou des PPR naturels ² oui non
- ² si oui, les travaux prescrits par le règlement du ou des PPR naturels ont été réalisés oui non

4. Situation de l'immeuble au regard d'un plan de prévention de risques miniers [PPR m]

en application de l'article L 174-5 du nouveau code minier.

- > L'immeuble est situé dans le périmètre d'un PPR miniers **prescrit** ³ oui non
- L'immeuble est situé dans le périmètre d'un PPR miniers **appliqué par anticipation** ³ oui non
- L'immeuble est situé dans le périmètre d'un PPR miniers **approuvé** ³ oui non

³ si oui, les risques miniers pris en compte sont liés à :

mouvements de terrain autres

extraits des documents de référence joints au présent état et permettant la localisation de l'immeuble au regard des risques pris en compte

- > L'immeuble est concerné par des prescriptions de travaux dans le règlement du PPR miniers ⁴ oui non
- ⁴ si oui, les travaux prescrits par le règlement du PPR miniers ont été réalisés oui non

5. Situation de l'immeuble au regard d'un plan de prévention de risques technologiques [PPR t]

- > L'immeuble est situé dans le périmètre d'étude d'un PPR technologiques **prescrit** et non encore approuvé ⁵ oui non
- ⁵ si oui, les risques technologiques pris en compte dans l'arrêté de prescription sont liés à :

effet toxique effet thermique effet de surpression

- > L'immeuble est situé dans le périmètre d'exposition aux risques d'un PPR technologiques **approuvé** oui non
- extraits des documents de référence joints au présent état et permettant la localisation de l'immeuble au regard des risques pris en compte

- > L'immeuble est concerné par des prescriptions de travaux dans le règlement du PPR technologiques ⁶ oui non
- ⁶ si oui, les travaux prescrits par le règlement du PPR technologiques ont été réalisés oui non

6. Situation de l'immeuble au regard du zonage réglementaire pour la prise en compte de la sismicité

en application des articles R 563-4 et D 563-8-1 du Code de l'environnement

- > L'immeuble est situé dans une commune de sismicité zone 5 zone 4 zone 3 zone 2 zone 1
- forte moyenne modérée faible très faible

7. Information relative aux sinistres indemnisés par l'assurance suite à une catastrophe naturelle, minière ou technologique

en application de l'article L 125-5 (IV) du Code de l'environnement

- > L'information est mentionnée dans l'acte authentique constatant la réalisation de la vente oui non

vendeur/baillieur – acquéreur/locataire

8. Vendeur - Bailleur

BAARTMAN

Anja

rayez la mention inutile

Nom

Prénom

9. Acquéreur - Locataire

10. Lieu / Date

à TURSAC

le 17/02/2015

Attention !

S'ils n'impliquent pas d'obligation ou d'interdiction réglementaire particulière, les aléas connus ou prévisibles qui peuvent être signalés dans les divers documents d'information préventive et concerner le bien immobilier, ne sont pas mentionnés par cet état.

Article 125-5 (V) du Code de l'environnement

En cas de non respect des obligations d'information du vendeur ou du bailleur, l'acquéreur ou le locataire peut poursuivre la résolution du contrat ou demander au juge une diminution du prix de vente ou de la location.

Qui doit, quand et comment remplir l'état des risques naturels, miniers et technologiques ?

Quelles sont les personnes concernées ?

- Au terme des articles L. 125-5 et R 125-23 à 27 du Code de l'environnement, les acquéreurs ou locataires de bien immobilier, de toute nature, doivent être informés par le vendeur ou le bailleur, qu'il s'agisse ou non d'un professionnel de l'immobilier, de l'existence des risques auxquels ce bien est exposé.

Un état des risques, fondé sur les informations transmises par le Préfet de département au maire de la commune où est situé le bien, doit être en annexe de tout type de contrat de location écrit, de la réservation pour une vente en l'état futur d'achèvement, de la promesse de vente ou de l'acte réalisant ou constatant la vente de ce bien immobilier qu'il soit bâti ou non bâti.

Quand ?

- L'état des risques est obligatoire lors de toute transaction immobilière en annexe de tout type de contrat de location écrit, de réservation d'un bien en l'état futur d'achèvement, de la promesse de vente ou de l'acte réalisant ou constatant la vente d'un bien immobilier bâti ou non bâti.

Quel est le champ d'application de cette obligation ?

- Cette obligation d'information s'applique dans chacune des communes dont la liste est arrêtée par le Préfet du département, pour les biens immobiliers bâtis ou non bâtis situés :

1. dans le périmètre d'exposition aux risques délimité par un plan de prévention des risques technologiques ayant fait l'objet d'une approbation par le Préfet ;
2. dans une zone exposée aux risques délimitée par un plan de prévention des risques naturels prévisibles ou des risques miniers résiduels approuvé par le Préfet ou dont certaines dispositions ont été rendues immédiatement opposables en application de l'article L. 562-2 du Code de l'environnement ;
3. dans le périmètre mis à l'étude dans le cadre de l'élaboration d'un plan de prévention des risques technologiques, d'un plan de prévention des risques naturels prévisibles ou de risques miniers résiduels prescrit par le Préfet ;
4. dans une des zones de sismicité 2, 3, 4 ou 5 mentionnées par les articles R 563-4 et D 563-8-1 du Code de l'environnement.

NB : Le terme bien immobilier s'applique à toute construction individuelle ou collective, à tout terrain, parcelle ou ensemble des parcelles contiguës appartenant à un même propriétaire ou à une même indivision.

Où consulter les documents de référence ?

- Pour chaque commune concernée, le préfet du département arrête :
 - la liste des risques naturels prévisibles et des risques technologiques à prendre en compte;
 - la liste des documents auxquels le vendeur ou le bailleur peut se référer.
- L'arrêté préfectoral comporte en annexe, pour chaque commune concernée :
 1. la note de présentation du ou des plans de prévention ;
 2. un ou plusieurs extraits des documents graphiques permettant de délimiter les zones de la commune exposées aux risques pris en compte, de préciser leur nature et, dans la mesure du possible, leur intensité dans chacune des zones ou périmètres délimités ;
 3. le règlement du ou des plans de prévention des risques définissant notamment les prescriptions et obligations ;
 4. une fiche ou un état des risques naturels, miniers ou technologiques mentionnant la zone de sismicité : 2, 3, 4 ou 5 définie par décret.
- Le préfet adresse copie de l'arrêté au maire de chaque commune intéressée et à la chambre départementale des notaires.
- L'arrêté est affiché en mairie de ces communes et publié au recueil des actes administratifs de l'Etat dans le département.
- Un avis de publication de l'arrêté est inséré dans un journal diffusé dans le département.
- Les arrêtés sont mis à jour :
 - lors de la prescription d'un nouveau plan de prévention des risques (n,m ou t) ;
 - lors de l'entrée en vigueur d'un arrêté préfectoral rendant immédiatement opposables certaines dispositions d'un plan de prévention des risques naturels prévisibles ou miniers résiduels, ou approuvant un plan de prévention des risques ou approuvant la révision d'un de ces plans ;
 - lorsque des informations nouvelles portées à la connaissance du préfet permettent de modifier l'appréciation de la sismicité locale, de la nature ou de l'intensité des risques auxquels se trouve exposée tout ou partie d'une commune faisant l'objet d'un de ces plans.
- Les documents mentionnés ci-dessus peuvent être consultés en mairie des communes concernées ainsi qu'à la préfecture et dans les sous-préfectures du département où est situé le bien mis en vente ou en location. Certains peuvent être directement consultables sur Internet à partir du site de la préfecture de département.

Qui établit l'état des risques ?

- L'état des risques est établi directement par le vendeur ou le bailleur, le cas échéant avec l'aide d'un professionnel qui intervient dans la vente ou la location du bien.
- Il doit être établi moins de six mois avant la date de conclusion de tout type de contrat de location écrit, de la réservation pour une vente en l'état futur d'achèvement, de la promesse de vente ou de l'acte réalisant ou constatant la vente du bien immobilier auquel il est annexé.
- Il est valable pour la totalité de la durée du contrat et de son éventuelle reconduction. En cas de colocation, il est fourni à chaque signataire lors de sa première entrée dans les lieux. Le cas échéant, il est actualisé en cas d'une entrée différée d'un des colocataires.

Quelles informations doivent figurer ?

- L'état des risques mentionne la sismicité et les risques naturels, miniers ou technologiques pris en compte dans le ou les plans de prévention prescrits, appliqués par anticipation ou approuvés.
- Il mentionne aussi la réalisation des travaux prescrits vis-à-vis de l'immeuble par le règlement du plan de prévention des risques approuvé.
- Il est accompagné des extraits des documents graphiques de référence permettant de localiser le bien au regard de ces risques.

Comment remplir l'état des risques ?

- Il faut d'une part reporter au bien, les informations contenues dans l'arrêté préfectoral et dans les documents de référence : situation au regard du ou des plans de prévention, nature des risques encourus et sismicité locale et d'autre part le compléter des informations propres à l'immeuble : sinistres indemnisés et travaux prescrits réalisés dans la limite de 10% de la valeur vénale ou estimée du bien à la date d'approbation du PPR.

La conservation de l'état des risques

- Le vendeur ou le bailleur doit conserver une copie de l'état des risques daté et visé par l'acquéreur ou le locataire, pour être en mesure de prouver qu'il a bien été remis lors de la signature du contrat de vente ou du bail dont il est une composante.

Prévention des risques naturels, miniers ou technologiques, pour en savoir plus, consultez www.prim.net

Ministère de l'écologie, du développement durable et de l'énergie - Arche Nord 925055 La Défense cedex
<http://www.developpement-durable.gouv.fr>



direction
départementale
de l'Équipement
Dordogne



service
prospective
et environnement
domaine
fluvial
et risques

DOSSIER COMMUNAL D'INFORMATION

sur les risques naturels et technologiques
à destination des acquéreurs et des locataires
de biens immobiliers.

TURSAC

Fiche synthétique Extraits cartographiques

Annexe à l'arrêté préfectoral n° 060217
en date du 07/02/06

Cité Administrative
Bugeaud
24016 Périgueux cedex
téléphone :
05 53 03 65 00
télécopie :
05 53 03 67 71
mél : dfr.spe.dde-24
@equipement.gouv.fr



Préfecture de la Dordogne

Commune de TURSAC

Fiche communale d'informations sur les risques naturels, miniers et technologiques

pour l'application des I, II de l'article L.125-5 du Code de l'environnement

1. Fiche communale annexée à l'arrêté préfectoral

n°: 60217

du 07/02/06

mis à jour le

servitudes

2. Situation de la commune au regard d'un ou plusieurs plans de prévention de risques [PPR]

2.1 La commune est située dans le périmètre d'un PPR : naturels (PPRn) Technologiques (PPRt) miniers non

2.1.1 Situation de la commune au regard du PPRn :

approuvé	date 20/12/00	aléa: Inondation (I)
	date	aléa:
	date	aléa:
	date	aléa:
	date	aléa:
	date	aléa:

Les documents de référence mentionnés à l'article R125-24 du Code de l'environnement sont :

- rapport de présentation du PPR I
- règlement du PPR I

consultable sur Internet *
consultable sur Internet *
consultable sur Internet *
consultable sur Internet *
consultable sur Internet *
consultable sur Internet *

Le règlement de ce(s) PPR intègre(nt) des prescriptions de travaux :

oui non

2.1.2 Situation de la commune au regard du PPRt :

	date	effet
	date	effet
	date	effet

Les documents de référence mentionnés à l'article R125-24 du Code de l'environnement sont :

consultable sur Internet *
consultable sur Internet *
consultable sur Internet *

Le règlement de ce(s) PPR intègre(nt) des prescriptions de travaux :

oui non

3. Situation de la commune au regard du zonage réglementaire pour la prise en compte de la sismicité

en application de l'article R. 563-4 du code de l'environnement.

La commune est située dans une zone de sismicité

Forte zone 5 Moyenne zone 4 Modérée zone 3 Faible zone 2 Très faible Zone 1 *
* Il n'existe aucune obligation réglementaire pour le niveau 1 de sismicité

Le document de référence mentionné à l'article R125-24 du Code de l'environnement est :

Article D 563-B-1 du code de l'environnement sur la répartition des communes entre les cinq zones de sismicité consultable sur Internet *

pièces jointes

4. Cartographie

extraits de documents ou de fichiers permettant la localisation des immeubles au regard des risques encourus en application de l'article R125-26 du Code de l'environnement

- copie du zonage réglementaire du PPR I en date du 20 décembre 2000
- carte départementale de l'aléa sismique annexée à l'arrêté général sur l'IAL

5. Arrêtés portant ou ayant porté reconnaissance de l'état de catastrophe naturelle ou technologique :

la liste actualisée des arrêtés est consultable sur le site portail www.prim.net dans la rubrique : Ma commune face aux risques

Date : 19/01/06

Le préfet de département

Site : www.dordogne.gouv.fr



PRÉFECTURE DE LA DORDOGNE

SERVICES DÉCONCENTRÉS DE L'ÉTAT
AUPRÈS DU PRÉFET
DIRECTION DÉPARTEMENTALE DE
L'ÉQUIPEMENT
Service Prospective Environnement
Cité Administrative
24016 - Périgueux cedex
Tél : 05 53 03 65 31
Télécopie : 05 53 03 67 71

N° : 060217

Arrêté préfectoral relatif à l'information des acquéreurs et des locataires sur l'état des risques naturels et technologiques majeurs de biens immobiliers situés sur la commune de TURSAC

Le Préfet de la Dordogne,
Chevalier de la Légion d'Honneur,

VU le code général des collectivités territoriales ;

VU le code de l'environnement, notamment les articles L 125-5 et R 125-23 à R125-27 ;

VU le décret n° 91-461 du 14 mai 1991 modifié relatif à la prévention du risque sismique ;

VU l'arrêté préfectoral n° 06 01 54 du 07 février 2006 relatif à la liste des communes où s'applique l'article L 125-5 du code de l'environnement ;

SUR proposition de Monsieur le directeur de cabinet de la préfecture de la Dordogne ;

Arrête

Article 1^{er} - Les éléments nécessaires à l'élaboration de l'état des risques pour l'information des acquéreurs et des locataires de biens immobiliers situés sur la commune de TURSAC sont consignés dans le dossier communal d'information annexé au présent arrêté.

Ce dossier comprend :

- la mention des risques naturels et technologiques pris en compte,
- la cartographie des zones exposées et/ou réglementées,
- l'intitulé des documents auxquels le vendeur ou le bailleur peut se référer.

Ce dossier et les documents de référence sont librement consultables en mairie, préfecture, et sous-préfecture.

Le dossier d'information est aussi accessible sur le site Internet de la préfecture (www.dordogne.pref.gouv.fr).

Article 2 - Ces informations sont mises à jour au regard des conditions mentionnées à l'article L 125-5 du code de l'environnement et à l'article 3 du décret n° 2005-134 du 15 février 2005.

Article 3 - Le présent arrêté et le dossier communal d'information sont adressés à la chambre départementale des notaires.
Le présent arrêté sera affiché en mairie et publié au recueil des actes administratifs de l'Etat du département de la Dordogne.

Article 4 - Monsieur le directeur de cabinet et M. le secrétaire général de la préfecture de la Dordogne, MM. les sous-préfets d'arrondissement, MM. les chefs de service régional ou départemental et Mme ou M. le maire de la commune sont chargés, chacun en ce qui les concerne, de l'application du présent arrêté.

Fait à Périgueux, le 07 février 2006

Le Préfet

Signé : Raphaël BARTOLT

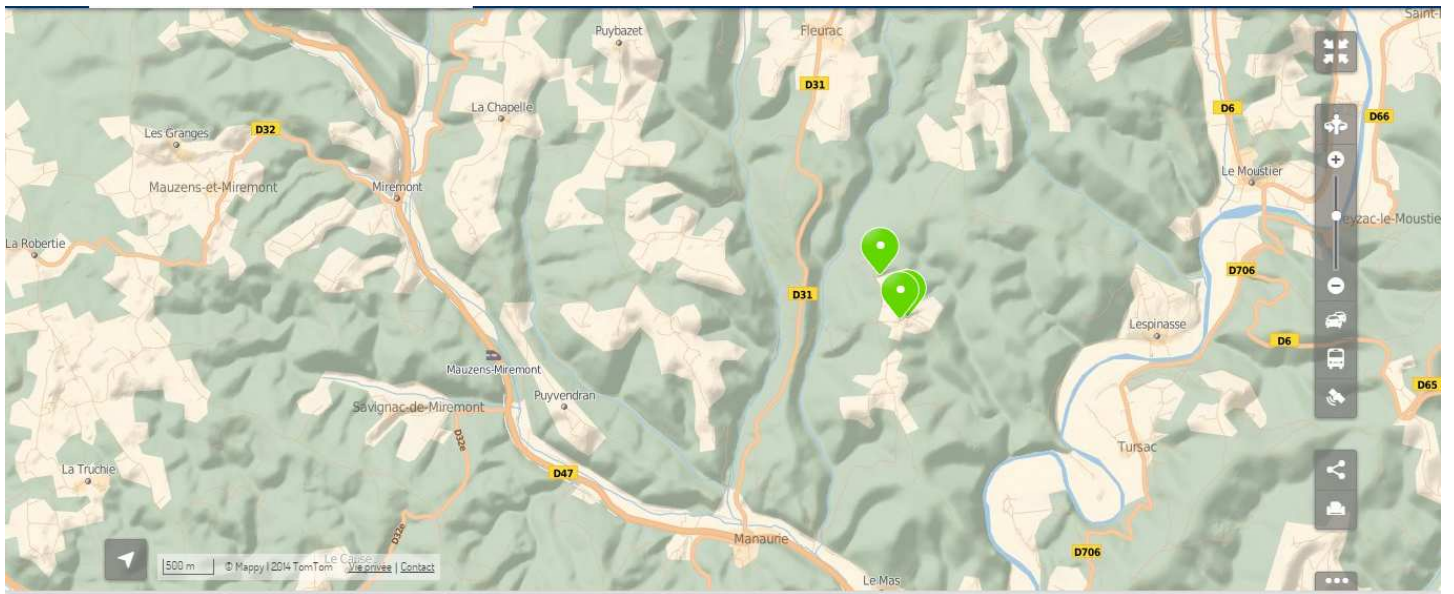
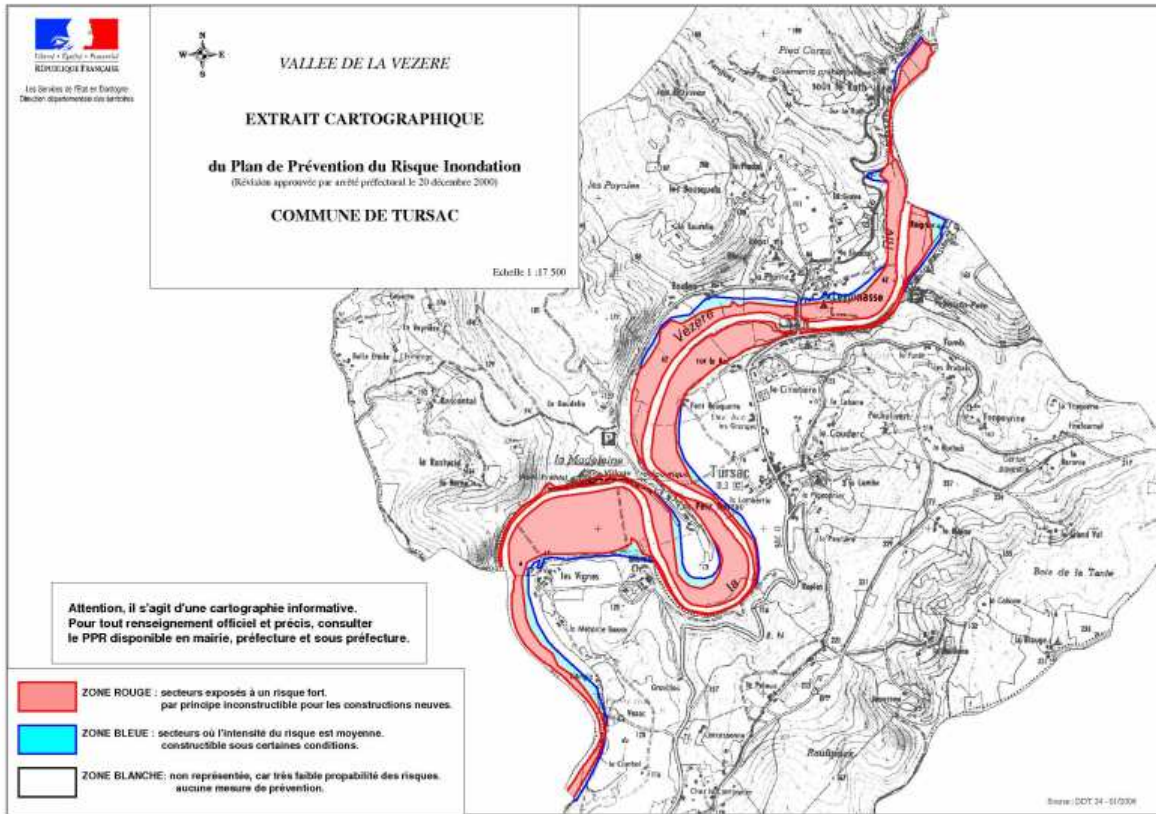

ÉTAT DES INSTALLATIONS ELECTRIQUES DES IMMEUBLES D'HABITATION

Arrêté du 4 avril 2011 définissant le modèle et la méthode de réalisation de l'état de l'installation intérieure d'électricité dans les immeubles à usage d'habitation

ETABLI LE MARDI 17 FEVRIER 2015

PROPRIETAIRE
<p>Nom : Mme BAARTMAN Anja Adresse : Ld Belle Selve 24620 TURSAC</p>

DOSSIER N°: 15_02_MP_40_BAARTMAN

ADRESSE DES LOCAUX VISITES	
<p>PROPRIETE 2 MAISONS LD BELLE SELVE 24620 TURSAC</p>	

Conclusion

- L'installation intérieure d'électricité ne comporte aucune anomalie.
- L'installation intérieure d'électricité comporte une ou des anomalies pour laquelle ou lesquelles il est vivement recommandé d'agir afin d'éliminer les dangers qu'elle(s) présente(nt).**
- Il n'y a aucune installation électrique.

Durée de validité du rapport : 3 ans

Fait à **ST MARCEL DU PERIGORD**

Le mardi 17 février 2015

par **Michel PILAERT**



Ce rapport contient 9 pages indissociables et n'est utilisable qu'en original.
Edition en 1 exemplaires.

Sommaire

A / Désignation du ou des immeuble(s) bâti(s)	3
B / Identification du donneur d'ordre	3
C / Identification de l'opérateur.....	3
D / Limites du domaine d'application du diagnostic :	3
E / Synthèse de l'état de l'installation intérieure d'électricité	4
F / Anomalies identifiées	5
G / Informations complémentaires.....	7
H / Identification des parties du bien (pièces et emplacements), n'ayant pu être visitées et justification...7	
I / Objectif des dispositions et description des risques encourus en fonction des anomalies identifiées..8	
J / Informations complémentaires	8
Annexe : Détail des mesures effectuées.....	9

Contexte général concernant les mesures à prendre en cas d'anomalies constatées:

- **Dans le cas où l'état des installations électriques de l'immeuble d'habitation diagnostiqué présente des anomalies (cf chapitre E / : synthèse), il est conseillé de faire réaliser, dans les meilleurs délais et par un installateur électricien qualifié, les travaux permettant de lever au moins les anomalies relevées.**

Contexte réglementaire spécifique « électricité » :

- Code de la Construction et de l'habitation articles L134-7, L271-6, R134-10 à R134-13
- Arrêté du 4 avril 2011 modifiant l'arrêté du 8 juillet 2008 définissant le modèle et la méthode de réalisation de l'état de l'installation intérieure d'électricité dans les immeubles à usage d'habitation.

Généralités concernant notre intervention : L'état des installations intérieures en électricité est effectué en application des articles R134-10 et R 134-11 du code de la construction et de l'habitation de la façon suivante :

« Art. R. * 134-10.-L'état de l'installation intérieure d'électricité prévu à l'article L. 134-7 est réalisé dans les parties privatives des locaux à usage d'habitation et leurs dépendances, en aval de l'appareil général de commande et de protection de l'installation électrique propre à chaque logement, jusqu'aux bornes d'alimentation ou jusqu'aux socles des prises de courant. L'état de l'installation intérieure d'électricité porte également sur l'adéquation des équipements fixes aux caractéristiques du réseau et sur les conditions de leur installation au regard des exigences de sécurité.

« Art. R. * 134-11.-L'état de l'installation intérieure d'électricité relève l'existence et décrit, au regard des exigences de sécurité, les caractéristiques :

- d'un appareil général de commande et de protection et de son accessibilité ;
- d'au moins un dispositif différentiel de sensibilité appropriée aux conditions de mise à la terre, à l'origine de l'installation électrique ;
- d'un dispositif de protection contre les surintensités adapté à la section des conducteurs, sur chaque circuit ;
- d'une liaison équipotentielle et d'une installation électrique adaptées aux conditions particulières des locaux contenant une baignoire ou une douche.

L'état de l'installation intérieure d'électricité identifie :

- les matériels électriques inadaptés à l'usage ou présentant des risques de contacts directs avec des éléments sous tension ;
- les conducteurs non protégés mécaniquement.

Il est fait application des dispositions de la norme XP C 16-600 de février 2011 applicable à partir du 1^{er} septembre 2011.

A / Désignation du ou des immeuble(s) bâti(s)

Localisation du ou des immeuble(s) bâti(s) :

PROPRIETE 2 MAISONS SIS LD BELLE SELVE - 24620 TURSAC

Référence cadastrale : **section AI, parcelle 42**

Désignation et situation du lot de (co)propriété :

Type d'immeuble : **Maison**

Année de construction : **avant le 1er janvier 1949**

Désignation de l'installation	Distributeur d'électricité	Année de l'installation	Alimentée lors du diagnostic
Installation principale	EDF	Inconnue	OUI

Locaux visités :

Nombre de Niveaux : **2 niveau(x) supérieur(s), 1 niveau(x) inférieur(s).**

Pièces visitées : **Maison principale : Cuisine, Salon, Entrée, Dressing, WC, Salle d'eau, Palier, Chambre, Chambre 2, Cave**

Gîte : Cuisine, Entrée, Salle d'eau, Salon, Chambre, Placard cumulus, Palier, Chambre 2, Salle d'eau 2, WC, Chambre 3, Grenier

Maison d'amis : Chambre, WC, Grenier

Préau : Préau

Local technique piscine : Local technique piscine

Extérieurs et annexes : **NEANT**

B / Identification du donneur d'ordre

Identité du donneur d'ordre :

Nom : **Mme BAARTMAN Anja**

Adresse : **Ld Belle Selve - 24620 TURSAC**

Qualité du donneur d'ordre :

Le propriétaire

Le notaire

Autre

C / Identification de l'opérateur

Identité de l'opérateur : **Michel PILAERT**

Nom et raison sociale de l'entreprise : **AQUEDIM - Aquitaine Expertises et Diagnostics Immobiliers**

Adresse : **Leysartade, 24510 ST MARCEL DU PERIGORD**

N° Siret : **75084293200014**

Assurance RCP : **HISCOX NHA RCP0225933 valide jusqu'au 03/05/2015**

Le présent rapport est établi par une personne dont les compétences sont certifiées par :

QUALIXPERT

17 rue Borrel - 81100 CASTRES

Certification : **N°C1882 valide jusqu'au 01/03/2017**

D / Limites du domaine d'application du diagnostic :

Le diagnostic porte uniquement sur l'ensemble de l'installation intérieure d'électricité à basse tension des locaux à usage d'habitation située en aval de l'appareil général de commande et de protection de cette installation. Il ne concerne pas les matériels d'utilisation amovibles, ni les circuits internes des matériels d'utilisation fixes, destinés à être reliés à l'installation électrique fixe, ni les installations de production d'énergie électrique du générateur jusqu'au point d'injection au réseau public de distribution d'énergie ou au point de raccordement à l'installation intérieure. L'intervention de l'opérateur de diagnostic ne porte que sur les constituants visibles, visitables de l'installation au moment du diagnostic. Elle s'effectue, sans déplacement de meubles ni démontage de l'installation électrique (hormis le démontage des capots des tableaux électriques lorsque cela est possible) ni destruction des isolants des câbles : des éléments dangereux de l'installation intérieure d'électricité peuvent ne pas être repérés, notamment :

- les parties de l'installation électrique non visibles (incorporées dans le gros oeuvre ou le second oeuvre ou masquées par du mobilier), non visibles ou non démontables ou nécessitant un démontage ou une détérioration pour pouvoir y accéder (boîtes de connexion, conduits, plinthes, goulottes, huisseries, éléments chauffants incorporés dans la maçonnerie, luminaires des piscines plus particulièrement) ;
- les parties non visibles ou non accessibles des tableaux électriques après démontage de leur capot ;
- inadéquation entre le courant assigné (calibre) des dispositifs de protection contre les surintensités et la section des conducteurs sur toute la longueur des circuits.

E / Synthèse de l'état de l'installation intérieure d'électricité

Visite réalisée : entre le 17/02/15 13:23 et 17/02/15 15:21

- L'installation intérieure d'électricité ne comporte aucune anomalie.
- L'installation intérieure d'électricité comporte une ou des anomalies pour laquelle il est vivement recommandé d'agir afin d'éliminer les dangers qu'elle(s) présente(nt).
- Les anomalies constatées concernent :**
- L'appareil général de commande et de protection et son accessibilité.
 - La protection différentielle à l'origine de l'installation électrique et sa sensibilité appropriée aux conditions de mise à la terre.
 - La prise de terre et l'installation de mise à la terre.
 - La protection contre les surintensités adaptée à la section des conducteurs, sur chaque circuit.
 - La liaison équipotentielle dans les locaux contenant une baignoire ou une douche.
 - Les règles liées aux zones dans les locaux contenant une baignoire ou une douche.
 - Des matériels électriques présentant des risques de contact direct.
 - Des conducteurs non protégés mécaniquement.
 - Des matériels électriques vétustes, inadaptés à l'usage.
 - Des appareils d'utilisation situés dans des parties communes et alimentés depuis la partie privative ou des appareils d'utilisation situés dans la partie privative et alimentés depuis les parties communes.
 - La piscine privée.
- L'installation intérieure d'électricité n'était pas alimentée lors du diagnostic. Les vérifications de fonctionnement du ou des dispositifs de protection à courant différentiel-résiduel n'ont pu être effectuées.

Constatations diverses (E1/E2/E3) :

E.1 - Installations ou parties d'installation non couvertes :

Les installations ou parties de l'installation cochées ou mentionnées ci-après ne sont pas couvertes par le présent diagnostic, conformément à la norme XP C 16-600 :

- Installation ou partie d'installation consacrée à la production d'énergie électrique du générateur jusqu'au point d'injection
- Poste de livraison alimenté par un réseau de distribution publique à haute tension (installations haute et basse tension situées dans le poste de livraison)
- Installation ou partie d'installation soumise à d'autres réglementations (code du travail, établissement recevant du public, etc.) ;
- les circuits de communication, de signalisation et de commande alimentés en très basse tension de sécurité (TBTS) sous une tension ≤ 50 V en courant alternatif et 120 V en courant continu sauf pour les piscines et les locaux contenant une baignoire ou une douche. ;
- Le logement étant situé dans un immeuble collectif d'habitation :
 - Installation de mise à la terre située dans les parties communes de l'immeuble collectif d'habitation (prise de terre, conducteur de terre, borne ou barrette principale de terre, liaison équipotentielle principale, conducteur principal de protection et la ou les dérivation(s) éventuelle(s) de terre situées en parties communes de l'immeuble d'habitation);
 - Le ou les dispositifs différentiels : adéquation entre la valeur de la résistance de la prise de terre et le courant différentiel-résiduel assigné (sensibilité);
 - Parties d'installation électrique situées dans les parties communes alimentant les appareils d'utilisation placés dans la partie privative : état, existence de l'ensemble des mesures de protection contre les contacts indirects et surintensités appropriées ;

E.2 - Points de contrôle du diagnostic n'ayant pu être vérifiés :

N° Article (1)	Libellé des points de contrôle n'ayant pu être vérifiés selon norme XP C 16-600 – Annexe C	Motifs(2)
	Aucun	

(1) Référence des numéros d'article selon norme XP C 16-600 – Annexe C

E.3 - Constatations concernant l'installation électrique et/ou son environnement

Aucune constatation concernant l'installation électrique et/ou son environnement n'a été formulée



F / Anomalies identifiées



- (1) Référence des anomalies selon la norme XP C 16-600.
- (2) Référence des mesures compensatoires selon la norme XP C 16-600.
- (3) Une mesure compensatoire est une mesure qui permet de limiter un risque de choc électrique lorsque les règles fondamentales de sécurité ne peuvent s'appliquer pleinement pour des raisons soit économiques, soit techniques, soit administratives. Le n° d'article et le libellé de la mesure compensatoire sont indiqués en regard de l'anomalie concernée.

N° Fiche : B3 Prise de terre et installation de mise à la terre

N° Article (1)	Libellé des anomalies	Mesure compensatoire correctement mise en œuvre	
		Article (2)	Libellé (3)
B3.3.06a	Des circuits ne comportent pas de conducteur de protection relié à la terre. <i>(Maison principale: Conducteur de protection)</i> 	B3.3.06.1	Lorsque les conducteurs de protection reliés à la prise de terre ne sont pas distribués ou partiellement (B.3.3.6 a), la mesure compensatoire suivante est correctement mise en œuvre : <ul style="list-style-type: none"> • protection du (des) circuit (s) concerné (s) ou de l'ensemble de l'installation électrique par au moins un dispositif différentiel à haute sensibilité ≤ 30 mA.

N° Fiche : B7 Matériels présentant des risques de contact direct avec des éléments sous tension

N° Article (1)	Libellé des anomalies	Mesure compensatoire correctement mise en œuvre	
		Article (2)	Libellé (3)
B7.3a	Des enveloppes de matériels sont manquantes ou détériorées. Des enveloppes de matériels sont manquantes ou détériorées. <i>(Extérieur Gîte: Matériel présentant des risques de contact direct avec des éléments sous tension)</i>  		

N° Article (1)	Libellé des anomalies	Mesure compensatoire correctement mise en œuvre	
		Article (2)	Libellé (3)
	<p>Des enveloppes de matériels sont manquantes ou détériorées. <i>(Extérieur Maison d'amis:Matériel présentant des risques de contact direct avec des éléments sous tension)</i></p> 		
B7.3c1	<p>Des conducteurs ne sont pas placés dans des conduits, goulottes ou plinthes en matière isolante jusqu'à leur pénétration dans le matériel électrique qu'ils alimentent. <i>(Cuisine:Conducteurs non protégés mécaniquement par conduits, goulottes ou plinthes)</i></p> 		
	<p>Des conducteurs ne sont pas placés dans des conduits, goulottes ou plinthes en matière isolante jusqu'à leur pénétration dans le matériel électrique qu'ils alimentent. <i>(Local technique piscine:Conducteurs non protégés mécaniquement par conduits, goulottes ou plinthes)</i></p> 		

N° Fiche : B8 Matériels électriques vétustes ou inadaptés à l'usage

N° Article (1)	Libellé des anomalies	Mesure compensatoire correctement mise en œuvre	
		Article (2)	Libellé (3)
B8.3a	<p>L'installation comporte des matériels électriques vétustes. (Maison principale: Matériel vétuste ou inadapté)</p> 		

G / Informations complémentaires

N° Article (1)	Libellé des informations
B11.a1	L'ensemble de l'installation électrique est protégé par au moins un dispositif différentiel à haute sensibilité ≤ 30 mA.
B11.b2	Au moins un socle de prise de courant n'est pas de type à obturateur.

(1) Référence des informations complémentaires selon la norme XP C 16-600.

H / Identification des parties du bien (pièces et emplacements), n'ayant pu être visitées et justification

Parties du bien (pièces et emplacements) n'ayant pas pu être visitées			
Niveau	Pièce	Emplacement	Justification
	Aucune		

I / Objectif des dispositions et description des risques encourus en fonction des anomalies identifiées

Correspondance avec le groupe d'anomalies (1)	Objectif des dispositions et description des risques encourus
B1	Appareil général de commande et de protection : Cet appareil, accessible à l'intérieur du logement permet d'interrompre, en cas d'urgence, en un lieu unique, connu et accessible, la totalité de la fourniture de l'alimentation électrique. Son absence, son inaccessibilité ou un appareil inadapté ne permet pas d'assurer cette fonction de coupure en cas de danger, d'incendie, ou d'intervention sur l'installation électrique.
B2	Protection différentielle à l'origine de l'installation : Ce dispositif permet de protéger les personnes contre les risques de choc électrique lors d'un défaut d'isolement sur un matériel électrique. Son absence ou son mauvais fonctionnement peut être la cause d'une électrisation, voire d'une électrocution.
B3	Prise de terre et installation de mise à la terre : Ces éléments permettent, lors d'un défaut d'isolement sur un matériel électrique, de dévier à la terre le courant de défaut dangereux qui en résulte. L'absence de ces éléments ou leur inexistence partielle, peut être la cause d'une électrisation, voire d'une électrocution.
B4	Protection contre les surintensités : Les disjoncteurs divisionnaires ou coupe-circuit à cartouche fusible, à l'origine de chaque circuit, permettent de protéger les conducteurs et câbles électriques contre les échauffements anormaux dus aux surcharges ou courts-circuits. L'absence de ces dispositifs de protection ou leur calibre trop élevé peuvent être à l'origine d'incendies.
B5	Liaison équipotentielle dans les locaux contenant une baignoire ou une douche : Elle permet d'éviter, lors d'un défaut, que le corps humain ne soit traversé par un courant électrique dangereux. Son absence privilégie, en cas de défaut, l'écoulement du courant électrique par le corps humain, ce qui peut être la cause d'une électrisation, voire d'une électrocution.
B6	Règles liées aux zones dans les locaux contenant une baignoire ou une douche : Les règles de mise en œuvre de l'installation électrique à l'intérieur de tels locaux permettent de limiter le risque de chocs électriques, du fait de la réduction de la résistance électrique du corps humain lorsque celui-ci est mouillé ou immergé. Le non-respect de celles-ci peut être la cause d'une électrisation, voire d'une électrocution.
B7	Matériels électriques présentant des risques de contact direct : Les matériels électriques dont des parties nues sous tension sont accessibles (matériels électriques anciens, fils électriques dénudés, bornes de connexion non placées dans une boîte équipée d'un capot, matériels électriques cassés, ...) présentent d'importants risques d'électrisation, voire d'électrocution.
B8	Matériels électriques vétustes ou inadaptés à l'usage : Ces matériels électriques lorsqu'ils sont trop anciens n'assurent pas une protection satisfaisante contre l'accès aux parties nues sous tension ou ne possèdent plus un niveau d'isolement suffisant. Lorsqu'ils ne sont pas adaptés à l'usage que l'on veut en faire, ils deviennent très dangereux lors de leur utilisation. Dans les deux cas, ces matériels présentent d'importants risques d'électrisation, voire d'électrocution.
B9	Appareils d'utilisation situés dans des parties communes et alimentés depuis les parties privatives : Lorsque l'installation électrique issue de la partie privative n'est pas mise en œuvre correctement, le contact d'une personne avec la masse d'un matériel électrique en défaut ou une partie active sous tension, peut être la cause d'électrisation, voire d'électrocution.
B10	Piscine privée : les règles de mise en œuvre de l'installation électrique et des équipements associés à la piscine permettent de limiter le risque de chocs électriques, du fait de la réduction de la résistance électrique du corps humain lorsque celui-ci est mouillé ou immergé. Le non-respect de celles-ci peut être la cause d'une électrisation, voire d'une électrocution.

(1) Référence des anomalies selon la norme XP C 16-600

J / Informations complémentaires

Correspondance avec le groupe d'informations (2)	Objectif des dispositions et description des risques encourus
B11	Dispositif(s) différentiel(s) à haute sensibilité protégeant l'ensemble de l'installation électrique : L'objectif est d'assurer rapidement la mise hors tension de l'installation électrique ou du circuit concerné, dès l'apparition d'un courant de défaut même de faible valeur. C'est le cas notamment lors de la défaillance occasionnelle des mesures classiques de protection contre les chocs électriques (telle que l'usure normale ou anormale des matériels, imprudence ou défaut d'entretien.....). Socles de prise de courant de type à obturateurs : L'objectif est d'éviter l'introduction, en particulier par un enfant, d'un objet dans une alvéole d'un socle de prise de courant sous tension pouvant entraîner des brûlures graves et/ou l'électrisation, voire l'électrocution.

(2) Référence des informations complémentaires selon la norme XP C 16-600

Annexe : Détail des mesures effectuées

Cette annexe est donnée à titre d'information, ne fait pas partie de la norme XP C 16-600.
Les mesures indiquées ci-dessous est un extrait des mesures réalisées lors du diagnostic.

Détail des mesures et relevés :

Article : B3.3.01d

Résistance de la prise de terre mesurée : 35 Ohms

Courant différentiel résiduel assigné (sensibilité) du seul dispositif différentiel ou le plus élevé des dispositifs de protection différentielle placés à l'origine de l'installation électrique : 500 mA

ETAT DE L'INSTALLATION INTERIEURE DE GAZ

Selon l'arrêté du 18 novembre 2013 portant reconnaissance de la norme NF P45-500 en application des dispositions de l'article 1er de l'arrêté du 6 avril 2007 modifié définissant le modèle et la méthode de réalisation de l'état de l'installation intérieure de gaz et l'arrêté du 12 février 2014 modifiant l'arrêté du 6 avril 2007 définissant le modèle et la méthode de réalisation de l'état de l'installation intérieure de gaz et norme AFNOR NF P45-500 de janvier 2013

ETABLI LE MARDI 17 FEVRIER 2015

PROPRIETAIRE
Nom : Mme BAARTMAN Anja Adresse : Ld Belle Selve 24620 TURSAC

DOSSIER N°: 15_02_MP_40_BAARTMAN

ADRESSE DES LOCAUX VISITES	
PROPRIETE 2 MAISONS LD BELLE SELVE 24620 TURSAC	

Conclusion

- L'installation ne comporte aucune anomalie.
- L'installation comporte des anomalies de type A1 qui devront être réparées ultérieurement.
- L'installation comporte des anomalies de type A2 qui devront être réparées dans les meilleurs délais.
- L'installation comporte des anomalies de type DGI qui devront être réparées avant remise en service.
- L'installation comporte une anomalie 32c qui devra faire l'objet d'un traitement particulier par le syndic ou le bailleur social sous le contrôle du distributeur de gaz.

Durée de validité du rapport : 3 ans

Ce rapport contient 5 pages indissociables et n'est utilisable qu'en original.
Edition en 1 exemplaires.

AQUEDIM

Sommaire

A. Désignation du ou des bâtiments.....	2
B. Désignation du propriétaire.....	2
C. Désignation de l'opérateur de diagnostic.....	3
D. Identification des appareils.....	3
E. Anomalies identifiées.....	3
F. Identification des bâtiments et parties du bâtiment (pièces et volumes) n'ayant pu être contrôlés et motifs.....	3
G. Constatations diverses.....	4
H. Actions de l'opérateur de diagnostic en cas de DGI.....	4
I. Actions de l'opérateur de diagnostic en cas d'anomalie 32c.....	4
Annexes.....	5

IMPORTANT

Ce rapport est destiné à être produit lors de la signature d'une promesse de vente ou d'acquisition d'un bien immobilier. Suivant la norme NF P45-500, « la responsabilité du donneur d'ordre reste pleinement engagée en cas d'accident ou d'incident ayant pour origine une défaillance de toute ou partie de l'installation n'ayant pu être contrôlée. La responsabilité de l'opérateur ayant réalisé le diagnostic se limite aux points effectivement vérifiés, les contrôles réalisés ne préjugent pas de la conformité de l'installation » : veuillez consulter les chapitres concernant les locaux non visités et les points de contrôles non vérifiables.

A. DESIGNATION DU OU DES BATIMENTS

Code postal	: 24620	Commune : TURSAC
Adresse	: Ld Belle Selve	
Accès	:	
Référence cadastrale	: Section : AI Parcelle : 42	
Désignation et situation du ou des lots de copropriété :		
En copropriété	: Non	
N° de lots	:	
Type de bâtiment	: Maison / habitation	
Visite réalisée	: 17/02/2015	

Maison principale

Nature du gaz distribué	: GPL
Distributeur de gaz	: Non renseigné
Installation alimentée en gaz	: <input checked="" type="checkbox"/>
<input type="checkbox"/> Présence d'un compteur en fonctionnement	

B. DESIGNATION DU PROPRIETAIRE

<ul style="list-style-type: none">Désignation du propriétaire de l'installation intérieure de gaz :
Nom : Mme BAARTMAN
Prénom : Anja
Adresse : Ld Belle Selve - 24620 TURSAC
<ul style="list-style-type: none">Si le propriétaire n'est pas le donneur d'ordre :
Qualité du donneur d'ordre (sur déclaration de l'intéressé) :
Nom : Mme BAARTMAN
Prénom : Anja
Adresse : Ld Belle Selve - 24620 - TURSAC
<ul style="list-style-type: none">Titulaire du contrat de fourniture de gaz :
Installation : Maison principale
Nom : Mme BAARTMAN
Prénom : Anja
Adresse : Ld Belle Selve - 24620 TURSAC
N° de téléphone : 05 53 05 43 13
<input type="checkbox"/> Numéro de point de livraison gaz ou
<input type="checkbox"/> Numéro du point de comptage estimation (PCE) à 14 chiffres ou
<input type="checkbox"/> à défaut le numéro de compteur : NC

C. DESIGNATION DE L'OPERATEUR DE DIAGNOSTIC

- Identité de l'opérateur de diagnostic :

Nom: **Michel PILAERT**

Raison sociale et nom de l'entreprise : **AQUEDIM - Aquitaine Expertises et Diagnostics Immobiliers**

Adresse : Leyssartade 24510 ST MARCEL DU PERIGORD

Numéro SIRET : 75084293200014

Désignation de la compagnie d'assurance

Numéro de police et date de validité : **HISCOX N°HA RCP0225933 valide jusqu'au 03/05/2015**

Certification de compétence délivrée par : QUALIXPERT

17 rue Borrel - 81100 CASTRES

N° de certification et limite de validité : N°C188 2 valide jusqu'au 01/02/2017

Norme méthodologique ou spécification technique utilisée : NF P45-500

D. IDENTIFICATION DES APPAREILS

Genre (1), Marque Modèle	Type (2)	Puissance en kw	Installation	Localisation	Observations anomalie, débit calorifique, taux de Co mesuré(s), motifs de l'absence ou de l'impossibilité de contrôle pour chaque appareil concerné
Cuisinière Falcon Classic 110	A-Non Raccordé		Maison principale	Maison principale/Cuisine	Aucune anomalie Appareil en service Alimenté en GPL

(1) Cuisinière, table de cuisson, chauffe-eau, chaudière, radiateur...

(2) Non raccordé - Raccordé - Etanche.

E. ANOMALIES IDENTIFIEES

E.1. CONTRÔLE DE L'INSTALLATION

Maison principale		
Pt. de contrôle (3)	A1 (4), A2 (5) ou DGI (6)	Risque
C6.7d4	A1	fuite de gaz à travers une lyre détériorée (par exemple : fissures, craquelures).
Anomalie : La lyre GPL en caoutchouc armé a une date limite d'utilisation non lisible ou dépassée.		Photos : 
Préconisations : Remplacer la lyre par une lyre conforme "NF GAZ" n'excédant pas 0,70m.		

F. IDENTIFICATION DES BATIMENTS ET PARTIES DU BATIMENT (PIECES ET VOLUMES) N'AYANT PU ETRE CONTROLES ET MOTIFS

F.1. Locaux et parties d'ouvrages non visités : NEANT

G. CONSTATATIONS DIVERSES

Conformément aux règles élémentaires de sécurité et d'usage concernant les installations intérieures gaz, il est de la responsabilité du propriétaire de faire contrôler la vacuité des conduits de fumées et de faire entretenir régulièrement l'installation par un professionnel qualifié.

Installation : Maison principale

- Absence de contrôle apparent de l'étanchéité de l'installation par lecture de débit, mais certains raccords ont été vérifiés à l'aide d'un produit moussant.

- L'installation ne comporte aucune anomalie.
 L'installation comporte des anomalies de type A1 qui devront être réparées ultérieurement.
 L'installation comporte des anomalies de type A2 qui devront être réparées dans les meilleurs délais.
 L'installation comporte des anomalies de type DGI qui devront être réparées avant remise en service.

Tant que la (ou les) anomalie(s) DGI n'a (ont) pas été corrigée(s), en aucun cas vous ne devez rétablir l'alimentation en gaz de votre installation intérieure de gaz, de la partie d'installation intérieure de gaz, du (ou des) appareil(s) à gaz qui ont été isolé(s) et signalé(s) par la ou les étiquettes de condamnation.

- L'installation comporte une anomalie 32c qui devra faire l'objet d'un traitement particulier par le syndic ou le bailleur social sous le contrôle du distributeur de gaz

H. ACTIONS DE L'OPERATEUR DE DIAGNOSTIC EN CAS DE DGI

Non concerné

I. ACTIONS DE L'OPERATEUR DE DIAGNOSTIC EN CAS D'ANOMALIE 32C

Non concerné : Aucune anomalie 32c n'a été trouvée

Cachet de l'entreprise	Dates de visite et d'établissement de l'état de l'installation de gaz
	<p>Visite effectuée le : entre le 17/02/15 13:23 et 17/02/15 15:21</p> <p>Etat rédigé à ST MARCEL DU PERIGORD Le mardi 17 février 2015</p> <p>Nom Michel PILAERT</p> <p>Signature de l'opérateur</p> 

ANNEXES

Annexes réglementaires

Arrêté du 18 novembre 2013 portant reconnaissance de la norme NF P45-500 en application des dispositions de l'article 1er de l'arrêté du 6 avril 2007 modifié définissant le modèle et la méthode de réalisation de l'état de l'installation intérieure de gaz

Décret 2008-1231 du 27 novembre 2008 relatif à la prévention des intoxications par le monoxyde de carbone

Arrêté du 6 avril 2007 définissant le modèle et la méthode de réalisation de l'état de l'installation intérieure de gaz

Arrêté du 25 avril 1985 relatif à la vérification et à l'entretien des installations collectives de ventilation mécanique contrôlée gaz (VMC GAZ)

Arrêté du 02/08/1977 relatif aux règles techniques et de sécurité applicables aux installations de gaz combustible et d'hydrocarbures liquéfiés situées à l'intérieur des bâtiments d'habitation ou de leurs dépendances (JO du 24 août 1977).

Décret no 2006-1147 du 14 septembre 2006 relatif au diagnostic de performance énergétique et à l'état de l'installation intérieure de gaz dans certains bâtiments :

« Art. R. 134-6. – L'état de l'installation intérieure de gaz prévu à l'article L. 134-6 est réalisé dans les parties privatives des locaux à usage d'habitation et leurs dépendances. »

« Art. R. 134-7. – L'état de l'installation intérieure de gaz décrit, au regard des exigences de sécurité :

a) L'état des appareils fixes de chauffage et de production d'eau chaude sanitaire ou mettant en œuvre un moteur thermique, alimentés par le gaz ;

b) L'état des tuyauteries fixes d'alimentation en gaz et leurs accessoires ;

c) L'aménagement des locaux où fonctionnent les appareils à gaz, permettant l'aération de ces locaux et l'évacuation des produits de combustion.

L'état est réalisé sans démontage d'éléments des installations. Il est établi selon un modèle défini par arrêté conjoint des ministres chargés de la construction et de l'industrie. »

« Art. R. 134-8. – Pour réaliser l'état de l'installation intérieure de gaz, il est fait appel à une personne répondant aux conditions de l'article L. 271-6 et de ses textes d'application. »

« Art. R. 134-9. – Lorsqu'une installation intérieure de gaz modifiée ou complétée a fait l'objet d'un certificat de conformité visé par un organisme agréé par le ministre chargé de l'industrie en application du décret no 62-608 du 23 mai 1962 fixant les règles techniques et de sécurité applicables aux installations de gaz combustible, ce certificat tient lieu d'état de l'installation intérieure de gaz prévu par l'article L. 134-6 s'il a été établi depuis moins de trois ans à la date à laquelle ce document doit être produit. »

Art. 3. – Un diagnostic réalisé avant l'entrée en vigueur du présent décret dans le cadre d'opérations organisées par des distributeurs de gaz et dont la liste est définie par arrêté du ministre chargé de l'énergie est réputé équivalent à l'état de l'installation intérieure de gaz prévue à l'article L. 134-6, s'il a été réalisé depuis moins de trois ans à la date à laquelle il doit être produit.

Arrêté du 6 avril 2007 définissant le modèle et la méthode de réalisation de l'état de l'installation intérieure de gaz

« Art. 1er. – L'état de l'installation intérieure de gaz est réalisé dans les parties privatives des locaux à usage d'habitation et leurs dépendances en respectant les exigences méthodologiques suivantes :

– préalablement à son intervention, l'opérateur de diagnostic identifie le client, collecte les informations concernant le bâtiment et s'assure lors de la prise de rendez-vous qu'il pourra avoir accès aux locaux; il s'assure auprès du client que celui-ci l'autorise à prendre toutes dispositions pour assurer la sécurité des personnes et des biens;

– lors de la visite, l'opérateur de diagnostic examine l'installation intérieure de gaz, telle que définie par l'arrêté du 2 août 1977 susvisé, et notamment la tuyauterie fixe, le raccordement en gaz des appareils, la ventilation des locaux et la combustion, si l'installation est alimentée en gaz;

– les anomalies constatées à l'occasion de la visite doivent être signalées au client.

L'application de normes ou de spécifications techniques relatives à l'état des installations de gaz, en vigueur dans un Etat membre de la Communauté européenne ou partie à l'accord sur l'Espace économique européen, reconnues par le ministère en charge de la sécurité du gaz, est présumée satisfaire aux exigences méthodologiques susmentionnées. »

« Art. 2. – En complément des exigences méthodologiques définies à l'article 1er, la personne physique ou morale visée à l'article R. 271-1 du code de la construction et de l'habitation :

– met en place et assure la pérennité d'un système d'enregistrement et d'archivage de l'ensemble des documents relatifs à son activité;

– apporte les réponses appropriées aux réclamations ou plaintes qui lui sont adressées;

– assure, par une maintenance régulière, la pérennité des caractéristiques techniques et, le cas échéant, métrologiques de l'appareillage utilisé pour la réalisation de l'état de l'installation intérieure de gaz. »

« Art. 3. – L'état de l'installation intérieure de gaz donne lieu à la rédaction d'un rapport établi, en langue française, suivant le modèle fourni en annexe 1 du présent arrêté. »

« Art. 4. – Le directeur général de l'urbanisme, de l'habitat et de la construction et la directrice de l'action régionale, de la qualité et de la sécurité industrielle sont chargés, chacun en ce qui le concerne, de l'exécution du présent arrêté, qui sera publié au Journal officiel de la République française. »

ETAT RELATIF A LA PRESENCE DE TERMITES DANS LE BATIMENT

Arrêté du 29 mars 2007, modifié par l'arrêté du 07 mars 2012, définissant le modèle et la méthode de réalisation de l'état du bâtiment relatif à la présence de termites

ETABLI LE MARDI 17 FEVRIER 2015

PROPRIETAIRE
Nom : Mme BAARTMAN Anja Adresse : Ld Belle Selve 24620 TURSAC

DOSSIER N°: 15_02_MP_40_BAARTMAN

ADRESSE DES LOCAUX VISITES	
PROPRIETE 2 MAISONS LD BELLE SELVE 24620 TURSAC	

Conclusion TERMITES

Absence d'indices d'infestation de termites
Des constatations diverses ont été formulées

Selon les articles L271-4, R271-5 et R133-8 du CCH, par rapport à la date de la promesse de vente ou à la date de l'acte authentique de vente de tout ou partie d'un immeuble bâti, l'état relatif à la présence de termites doit avoir été établi depuis moins de six mois.

Ce rapport contient 11 pages indissociables et n'est utilisable qu'en original.
Edition en 1 exemplaires. La durée de validité de cet état est de six mois.

Sommaire

A. - Désignation du ou des bâtiments	2
B. Désignation du client	2
C. Désignation de l'opérateur de diagnostic	3
D. Identification des bâtiments et des parties de bâtiments visités et des éléments infestés ou ayant été infestés par les termites et ceux qui ne le sont pas.....	3
E. Identification des bâtiments et parties du bâtiment (pièces et volumes) n'ayant pu être visités et justification	6
F. Identification des ouvrages, parties d'ouvrages et éléments qui n'ont pas été examinés et justification :	6
G. Moyens d'investigation utilisés	7
H. Constatations diverses	7

IMPORTANT

Dans le cas de la présence de termites, il est rappelé, à l'occupant de l'immeuble, l'obligation de déclaration en mairie de l'infestation prévue aux articles L 133-4 et R 133-3 du code de la construction et de l'habitation.

Conformément à l'article L271-6 du CCH, l'opérateur ayant réalisé cet état relatif à la présence de termites n'a aucun lien de nature à porter atteinte à son impartialité et à son indépendance ni avec le propriétaire ou son mandataire qui fait appel à lui, ni avec une entreprise pouvant réaliser des travaux sur des ouvrages pour lesquels il lui est demandé d'établir cet état.

A. - DESIGNATION DU OU DES BATIMENTS

Adresse du bâtiment : **Ld Belle Selve
24620 TURSAC**
Référence cadastrale : **AI/42**
Lot de copropriété :

Type: Maison
Usage : habitation
Date de construction : avant le 1er janvier 1949
Nombre de Niveaux :
 Supérieurs : 2 niveau(x)
 Inférieurs : 1 niveau(x)
Propriété bâtie : Oui
En copropriété : Non
Caractéristiques : Jardin
Partie : Partie Privative

Visite réalisée le **17/02/2015** - temps passé : 118 mn

Existence d'un arrêté préfectoral

B. DESIGNATION DU CLIENT

Propriétaire :

Nom : **Mme BAARTMAN Anja**
Adresse : **Ld Belle Selve
24620 TURSAC**

Donneur d'ordre :

Nom : **Mme BAARTMAN Anja**
Adresse : **Ld Belle Selve -
24620 - TURSAC**

Cette mission a été réalisée en présence du propriétaire

C. DESIGNATION DE L'OPERATEUR DE DIAGNOSTIC

Identité de l'opérateur de diagnostic :

Nom : **Michel PILAERT**

Société :

Raison sociale: **AQUEDIM - Aquitaine Expertises et Diagnostics Immobiliers**

Adresse : Leyssartade 24510 ST MARCEL DU PERIGORD

SIRET : 75084293200014

Assurance (Nom, N° de police et date de validité) : HISCOX N°HA RCP0225933 valide jusqu'au 03/05/2015

Le présent rapport est établi par une personne dont les compétences sont certifiées par :

QUALIXPERT

17 rue Borrel - 81100 CASTRES

Certification : N°C1882 valide jusqu'au 09/02/2017

D. IDENTIFICATION DES BATIMENTS ET DES PARTIES DE BATIMENTS VISITES ET DES ELEMENTS INFESTES OU AYANT ETE INFESTES PAR LES TERMITES ET CEUX QUI NE LE SONT PAS

Le contrôle est effectué sur les éléments visibles et accessibles sans démontage ni manutention

Température extérieure au moment de la visite : 9

Temps au moment de la visite : Ensoleillé

Pièces visités dans le bâtiment :

- Nombre de pièces principales : 7
- Nombre total de pièces : 27
- Liste des pièces : Maison principale : Cuisine, Salon, Entrée, Dressing, WC, Salle d'eau, Palier, Chambre, Chambre 2, Cave
- Gîte : Cuisine, Entrée, Salle d'eau, Salon, Chambre, Placard cumulus, Palier, Chambre 2, Salle d'eau 2, WC, Chambre 3, Grenier
- Maison d'amis : Chambre, WC, Grenier
- Préau : Préau
- Local technique piscine : Local technique piscine

Niveau	Parties d'Immeuble Bâties visitées(1)	Ouvrages Parties d'ouvrages et éléments à examiner (2)	Résultat du diagnostic d'infestation (3) et observations	
0	Maison principale - Cuisine	Ouv. porte: peinture sur bois Dorm. porte: peinture sur bois Sol : lasure sur plancher bois Plinthes : lasure sur bois Murs : enduit sur murs en pierres	Ouv. fenêtre : peinture sur bois Dorm. fenêtre : peinture sur bois Volet : Plafond : peinture sur solives et plancher bois Autre : /	• Absence d'indices d'infestation de termites.
0	Maison principale - Salon	Ouv. porte: peinture sur bois Dorm. porte: peinture sur bois Sol : carrelage Plinthes : lasure sur bois Murs : murs en pierres apparentes	Ouv. fenêtre : peinture sur bois Dorm. fenêtre : peinture sur bois Volet : peinture sur bois Plafond : peinture sur solives et plancher bois Autre : /	• Absence d'indices d'infestation de termites.
0	Maison principale - Entrée	Ouv. porte: peinture sur bois Dorm. porte: peinture sur bois Sol : carrelage Plinthes : Murs : enduit sur murs en pierres	Ouv. fenêtre : peinture sur bois Dorm. fenêtre : peinture sur bois Volet : Plafond : peinture sur plâtre Autre : /	• Absence d'indices d'infestation de termites.
0	Maison principale - Dressing	Ouv. porte: Dorm. porte: peinture sur bois Sol : carrelage Plinthes : Murs : peinture sur bois	Ouv. fenêtre : Dorm. fenêtre : Volet : Plafond : peinture sur plâtre Autre : /	• Absence d'indices d'infestation de termites.

Niveau	Parties d'Immeuble Bâties visitées(1)	Ouvrages Parties d'ouvrages et éléments à examiner (2)	Résultat du diagnostic d'infestation (3) et observations	
0	Maison principale - WC	Ouv. porte: peinture sur bois Dorm. porte: peinture sur bois Sol : carrelage Plinthes : Murs : enduit et faïence sur murs en pierres	Ouv. fenêtre : peinture sur bois Dorm. fenêtre : peinture sur bois Volet : Plafond : peinture sur plâtre Autre : /	• Absence d'indices d'infestation de termites.
0	Maison principale - Salle d'eau	Ouv. porte: peinture sur bois Dorm. porte: peinture sur bois Sol : carrelage Plinthes : Murs : enduit et faïence sur murs en pierres	Ouv. fenêtre : peinture sur bois Dorm. fenêtre : peinture sur bois Volet : Plafond : peinture sur plâtre Autre : /	• Absence d'indices d'infestation de termites.
1	Maison principale - Palier	Ouv. porte: Dorm. porte: Sol : lasure sur plancher bois Plinthes : lasure sur bois Murs : peinture sur placoplâtre	Ouv. fenêtre : lasure sur bois Dorm. fenêtre : lasure sur bois Volet : Plafond : peinture sur placoplâtre Autre : /	• Absence d'indices d'infestation de termites.
1	Maison principale - Chambre	Ouv. porte: peinture sur bois Dorm. porte: peinture sur bois Sol : lasure sur plancher bois Plinthes : lasure sur bois Murs : peinture sur placoplâtre	Ouv. fenêtre : peinture sur bois Dorm. fenêtre : peinture sur bois Volet : Plafond : peinture sur placoplâtre Autre : /	• Absence d'indices d'infestation de termites.
1	Maison principale - Chambre 2	Ouv. porte: peinture sur bois Dorm. porte: peinture sur bois Sol : lasure sur plancher bois Plinthes : lasure sur bois Murs : peinture sur placoplâtre	Ouv. fenêtre : peinture sur bois Dorm. fenêtre : peinture sur bois Volet : Plafond : peinture sur placoplâtre Autre : /	• Absence d'indices d'infestation de termites.
-1	Maison principale - Cave	Ouv. porte: peinture sur bois Dorm. porte: peinture sur bois Sol : brut sur béton Plinthes : Murs : enduit sur murs en pierres	Ouv. fenêtre : Dorm. fenêtre : Volet : Plafond : brut sur béton Autre : /	• Absence d'indices d'infestation de termites.
0	Gîte - Cuisine	Ouv. porte: peinture sur bois Dorm. porte: peinture sur bois Sol : carrelage Plinthes : Murs : murs en pierres apparentes	Ouv. fenêtre : peinture sur bois Dorm. fenêtre : peinture sur bois Volet : Plafond : peinture sur solives et plancher bois Autre : /	• Absence d'indices d'infestation de termites.
0	Gîte - Entrée	Ouv. porte: peinture sur bois Dorm. porte: peinture sur bois Sol : carrelage Plinthes : Murs : murs en pierres apparentes	Ouv. fenêtre : Dorm. fenêtre : Volet : Plafond : peinture sur solives et plancher bois Autre : /	• Absence d'indices d'infestation de termites.
0	Gîte - Salle d'eau	Ouv. porte: peinture sur bois Dorm. porte: peinture sur bois Sol : carrelage Plinthes : Murs : murs en pierres apparentes	Ouv. fenêtre : Dorm. fenêtre : Volet : Plafond : peinture sur solives et plancher bois Autre : /	• Absence d'indices d'infestation de termites.
0	Gîte - Salon	Ouv. porte: peinture sur bois Dorm. porte: peinture sur bois Sol : carrelage Plinthes : Murs : murs en pierres apparentes	Ouv. fenêtre : peinture sur bois Dorm. fenêtre : peinture sur bois Volet : Plafond : peinture sur solives et plancher bois Autre : /	• Absence d'indices d'infestation de termites.
0	Gîte - Chambre	Ouv. porte: peinture sur bois Dorm. porte: peinture sur bois Sol : carrelage Plinthes : Murs : murs en pierres apparentes	Ouv. fenêtre : peinture sur bois Dorm. fenêtre : peinture sur bois Volet : Plafond : peinture sur solives et plancher bois Autre : /	• Absence d'indices d'infestation de termites.

Niveau	Parties d'Immeuble Bâties visitées(1)	Ouvrages Parties d'ouvrages et éléments à examiner (2)	Résultat du diagnostic d'infestation (3) et observations	
0	Gîte - Placard cumulus	Ouv. porte: peinture sur bois Dorm. porte: peinture sur bois Sol : carrelage Plinthes : Murs : murs en pierres apparentes	Ouv. fenêtre : Dorm. fenêtre : Volet : Plafond : solives et plancher bois Autre : /	• Absence d'indices d'infestation de termites.
1	Gîte - Palier	Ouv. porte: Dorm. porte: Sol : lasure sur plancher bois Plinthes : bois Murs : peinture sur placoplâtre	Ouv. fenêtre : Dorm. fenêtre : Volet : Plafond : peinture sur placoplâtre Autre : /	• Absence d'indices d'infestation de termites.
1	Gîte - Chambre 2	Ouv. porte: peinture sur bois Dorm. porte: peinture sur bois Sol : lasure sur plancher bois Plinthes : bois Murs : murs en pierres apparentes	Ouv. fenêtre : peinture sur bois Dorm. fenêtre : peinture sur bois Volet : Plafond : peinture sur placoplâtre Autre : /	• Absence d'indices d'infestation de termites.
1	Gîte - Salle d'eau 2	Ouv. porte: Dorm. porte: Sol : carrelage Plinthes : carrelage Murs : peinture et faïence sur placoplâtre	Ouv. fenêtre : Dorm. fenêtre : Volet : Plafond : peinture sur placoplâtre Autre : /	• Absence d'indices d'infestation de termites.
1	Gîte - WC	Ouv. porte: peinture sur bois Dorm. porte: peinture sur bois Sol : carrelage Plinthes : carrelage Murs : peinture sur placoplâtre	Ouv. fenêtre : Dorm. fenêtre : Volet : Plafond : peinture sur placoplâtre Autre : /	• Absence d'indices d'infestation de termites.
2	Gîte - Chambre 3	Ouv. porte: peinture sur bois Dorm. porte: peinture sur bois Sol : lasure sur plancher bois Plinthes : bois Murs : peinture sur placoplâtre	Ouv. fenêtre : vernis sur bois Dorm. fenêtre : vernis sur bois Volet : Plafond : peinture sur placoplâtre Autre : /	• Absence d'indices d'infestation de termites.
1	Gîte - Grenier	Ouv. porte: peinture sur bois Dorm. porte: Sol : linoléum sur plancher bois Plinthes : Murs : murs en pierres apparentes	Ouv. fenêtre : Dorm. fenêtre : Volet : Plafond : polystyrène extrudé sur toiture/charpente Autre : /	• Absence d'indices d'infestation de termites.
0	Maison d'amis - Chambre	Ouv. porte: peinture sur bois Dorm. porte: peinture sur bois Sol : carrelage Plinthes : Murs : enduit sur murs en pierres	Ouv. fenêtre : peinture sur bois Dorm. fenêtre : peinture sur bois Volet : Plafond : peinture sur placoplâtre Autre : /	• Absence d'indices d'infestation de termites.
0	Maison d'amis - WC	Ouv. porte: peinture sur bois Dorm. porte: peinture sur bois Sol : carrelage Plinthes : Murs : murs en pierres apparentes	Ouv. fenêtre : Dorm. fenêtre : Volet : Plafond : bois Autre : /	• Absence d'indices d'infestation de termites.
1	Maison d'amis - Grenier	Ouv. porte: peinture sur bois Dorm. porte: peinture sur bois Sol : terre Plinthes : Murs : murs en pierres apparentes	Ouv. fenêtre : Dorm. fenêtre : Volet : Plafond : toiture/charpente Autre : /	• Absence d'indices d'infestation de termites.
0	Préau - Préau	Ouv. porte: Dorm. porte: Sol : terre Plinthes : Murs : murs en pierres apparentes	Ouv. fenêtre : Dorm. fenêtre : Volet : Plafond : toiture/charpente Autre : /	• Absence d'indices d'infestation de termites.

Niveau	Parties d'Immeuble Bâties visitées(1)	Ouvrages		Résultat du diagnostic d'infestation (3) et observations
		Parties d'ouvrages et éléments à examiner (2)		
0	Local technique piscine - Local technique piscine	Ouv. porte: peinture sur bois Dorm. porte: Sol : brut sur béton Plinthes : Murs : brut sur béton	Ouv. fenêtre : Dorm. fenêtre : Volet : Plafond : brut sur béton Autre : /	<ul style="list-style-type: none"> • Absence d'indices d'infestation de termites.

(1) Identifier notamment chaque bâtiment et chacune des pièces du bâtiment.

(2) Identifier notamment : ossature, murs, planchers, escaliers, boiseries, plinthes, charpentes...

(3) Mentionner les indices ou l'absence d'indices d'infestation de termites et en préciser la nature et la localisation.

E. IDENTIFICATION DES BATIMENTS ET PARTIES DU BATIMENT (PIECES ET VOLUMES) N'AYANT PU ETRE VISITES ET JUSTIFICATION

NEANT

F. IDENTIFICATION DES OUVRAGES, PARTIES D'OUVRAGES ET ELEMENTS QUI N'ONT PAS ETE EXAMINES ET JUSTIFICATION :

Niveau	Parties d'Immeuble bâties et non bâties concernées	Ouvrages Parties d'ouvrages et éléments non inspectés	Justification
	Maison principale Logement	Ensemble des bois en contact des murs maçonnes	L'ensemble des bois en contact des murs maçonnes n'est pas visible (exemples : panne sablière, huisseries de portes, ...)
	Maison d'amis Logement	Ensemble des bois en contact des murs maçonnes	L'ensemble des bois en contact des murs maçonnes n'est pas visible (exemples : panne sablière, huisseries de portes, ...)
	Gîte Logement	Ensemble des bois en contact des murs maçonnes	L'ensemble des bois en contact des murs maçonnes n'est pas visible (exemples : panne sablière, huisseries de portes, ...)

G. MOYENS D'INVESTIGATION UTILISES

La mission se limite aux pathologies du bois d'œuvre de l'ensemble immobilier cadastré sur les parties visibles, accessibles depuis l'intérieur des constructions le jour du contrôle, par sondage des éléments sans démolition, sans dégradations, sans manutention d'objets encombrants, sans déplacement de meubles, appareils électroménager, sans dépose de revêtements de sol, de murs et de faux plafonds.

L'accessibilité des charpentes visibles seulement par détuilage, nécessite l'accord écrit du client et reste à sa charge.

Les moyens suivants sont utilisés pour détecter une éventuelle présence de termites :

Examen visuel des parties visibles et accessibles :

- recherche visuelle d'indices d'infestations (cordonnets ou galeries-tunnels, termites, restes de termites, dégâts, etc.) sur les sols, murs, cloisons, plafonds et ensemble des éléments de bois ;
- examen des produits celluloses non rattachés au bâti (débris de bois, planches, cageots, papiers, cartons, etc.), posés à même le sol et recherche visuelle de présence ou d'indices de présence (dégâts sur éléments de bois, détérioration de livres, cartons, etc.) ;
- examen des matériaux non celluloses rattachés au bâti et pouvant être altérés par les termites (matériaux d'isolation, gaines électriques, revêtement de sol ou muraux, etc.) ;
- recherche et examen des zones propices au passage et/ou au développement des termites (caves, vides sanitaires, réseaux, arrivées et départs de fluides, regards, gaines, câblages, ventilation, joints de dilatation, espaces créés par le retrait entre les différents matériaux, fentes des éléments porteurs en bois, etc.).

Sondage mécanique des bois visibles et accessibles :

- sondage non destructif de l'ensemble des éléments en bois. Sur les éléments en bois dégradés les sondages sont approfondis et si nécessaire destructifs. Les éléments en bois en contact avec les maçonneries doivent faire l'objet de sondages rapprochés. Ne sont pas considérés comme sondages destructifs des altérations telles que celles résultant de l'utilisation de poinçons, de lames, etc.

Autres moyens matériels d'investigation :

- : Loupe grossissante x10, échelle 3.60m, combinaison, pic à souche, burin, massette, ciseau à bois....

H. CONSTATATIONS DIVERSES

Recherche notamment d'indices de présence d'autres agents de dégradation biologique du bois, de présence d'indices d'infestation de termites aux abords immédiats, de fuites d'eau, d'un traitement antérieur, d'un encombrement, etc.

Niveau	Parties d'Immeuble bâties et non bâties visitées (1)	Ouvrages Parties d'ouvrages et éléments à examiner (2)	Résultat du diagnostic d'infestation (3) et constatations
1	Maison principale - Palier	Poutre maitresse	• Plafond : Indices d'autres agents de dégradation biologique du bois (Insectes à Larves Xylophages (ILX)) .

(1) Identifier notamment chaque bâtiment et chacune des pièces du bâtiment.

(2) Identifier notamment : ossature, murs, planchers, escaliers, boiseries, plinthes, charpentes...

(3) Mentionner les indices ou l'absence d'indices d'infestation de termites et en préciser la nature et la localisation.

Cachet de l'entreprise	Date de visite et d'établissement de l'état
	Visite effectuée le : entre le 17/02/15 13:23 et 17/02/15 15:21 Fait à ST MARCEL DU PERIGORD , le mardi 17 février 2015 Nom : Michel PILAERT 

Nota. – Dans le cas de la présence de termites, il est rappelé l'obligation de déclaration en mairie de l'infestation prévue aux articles L. 133-4 et R. 133-3 du code de la construction et de l'habitation

Annexe : références réglementaires et autres informations

Arrêté du 29 mars 2007 définissant le modèle et la méthode de réalisation de l'état du bâtiment relatif à la présence de termites

Arrêté du 7 mars 2012 modifiant l'arrêté du 29 mars 2007 définissant le modèle et la méthode de réalisation de l'état du bâtiment relatif à la présence de termites

Cet état est établi conformément à la norme NF P 03-201 de mars 2012.

La validité du présent rapport est fixée, par décret, à six mois à compter du jour de la visite.

Décret n°2006-1653 du 21 décembre 2006 : « Art. R. 271-5. - Par rapport à la date de la promesse de vente ou à la date de l'acte authentique de vente de tout ou partie d'un immeuble bâti, les documents prévus aux 1°, 3°, 4° et 6° du I de l'article L. 271-4 doivent avoir été établis depuis moins de six mois pour l'état du bâtiment relatif à la présence de termites. »

Autres Informations :

- le présent rapport n'a de valeur que pour la date de la visite et est exclusivement limité à l'état relatif à la présence de termites dans le bâtiment objet de la mission ;
- L'intervention n'a pas eu pour but de donner un diagnostic de la résistance mécanique des bois et matériaux
- notre responsabilité ne saurait être engagée en cas d'invasions ultérieures des termites au jour de notre visite, ne pouvant notamment préjuger de l'état termites des immeubles ou terrains avoisinants ou mitoyens et des risques de propagation afférents, ni des traitements qui seront éventuellement fait sur ces dits immeubles.

Annexe : les croquis

🚫 Locaux inaccessibles, ➡ Sens de la visite, 🟢 Absence sur décision de l'opérateur, 🟢 Absence après analyse, 🟡 Présence sur décision de l'opérateur, 🟡 Présence de parasite à confirmer par analyse, 🟡 Présence de parasite confirmé par analyse, 🟡 Trace de parasite sur décision de l'opérateur, 🟡 Trace de parasite confirmé par analyse, 🟡 Trace de parasite à confirmer par analyse.



Gîte



Préau



Maison principale



Maison d'amis

Mme BAARTMAN Anja
Propriété 2 maisons - Ld Belle Selve 24620 TURSAC
Masse

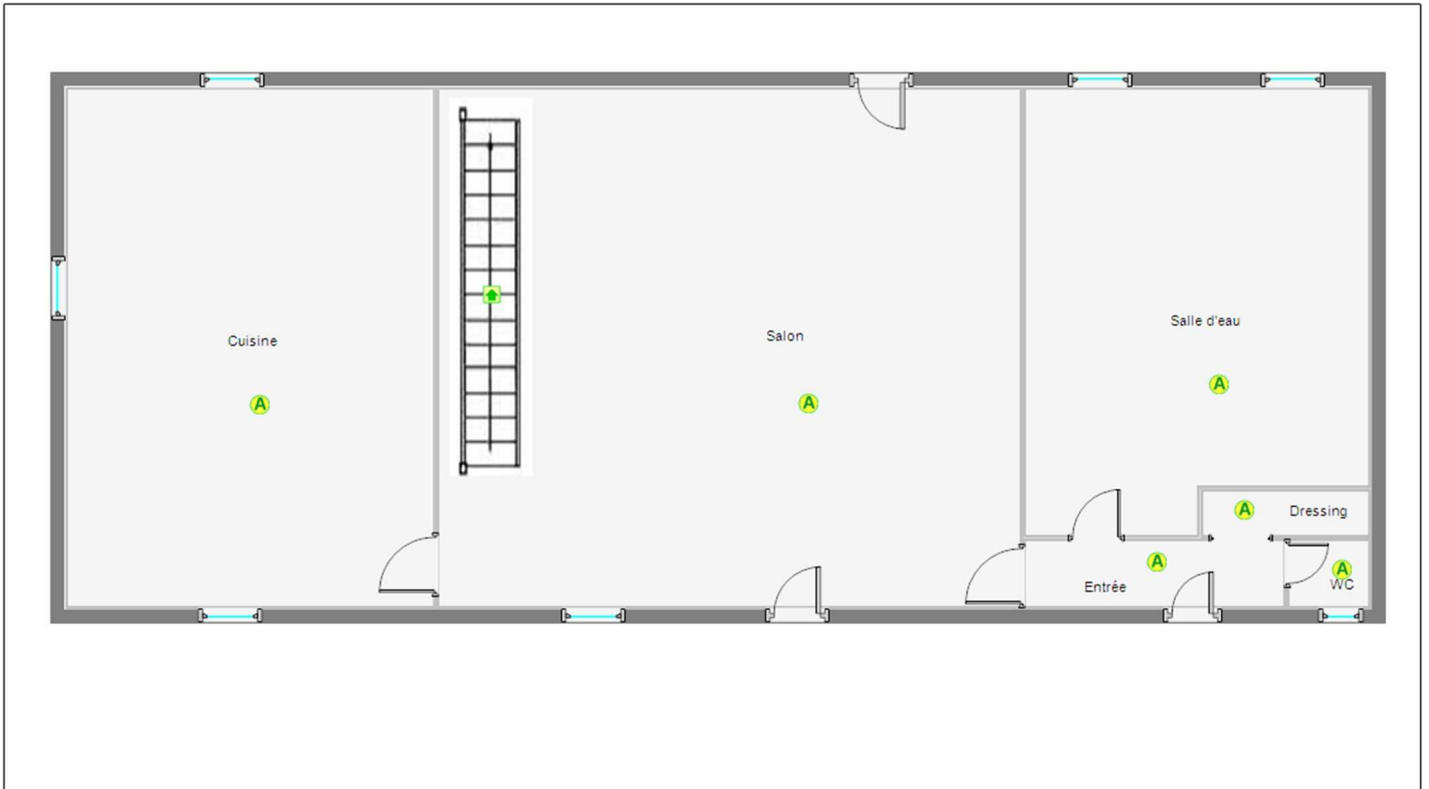

Mme BAARTMAN Anja
Propriété 2 maisons - Ld Belle Selve 24620 TURSAC
Niveau 0 - Maison principale

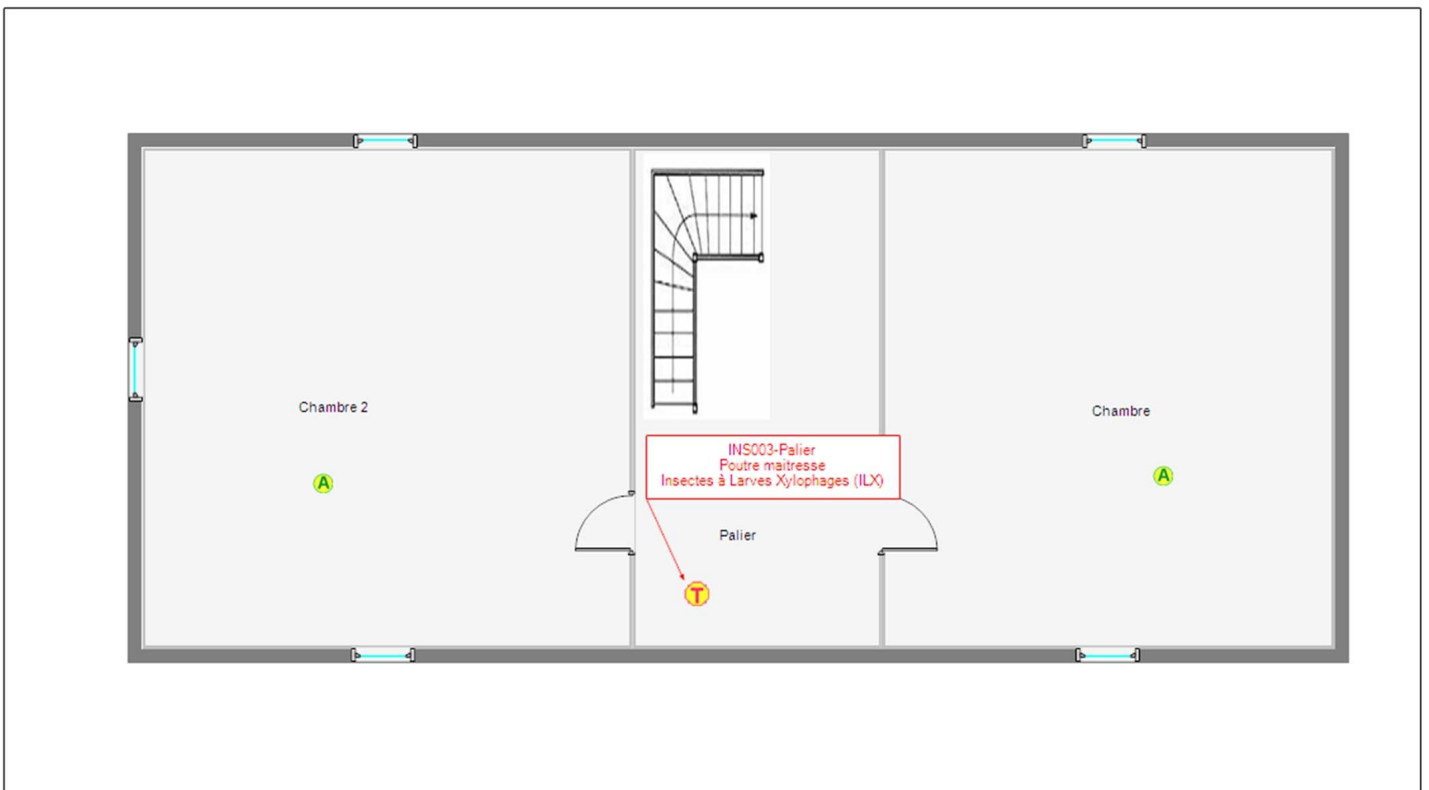

Mme BAARTMAN Anja
Propriété 2 maisons - Ld Belle Selve 24620 TURSAC
Niveau 1 - Maison principale



Mme BAARTMAN Anja
Propriété 2 maisons - Ld Belle Selve 24620 TURSAC
Niveau 0 - Maison d'amis

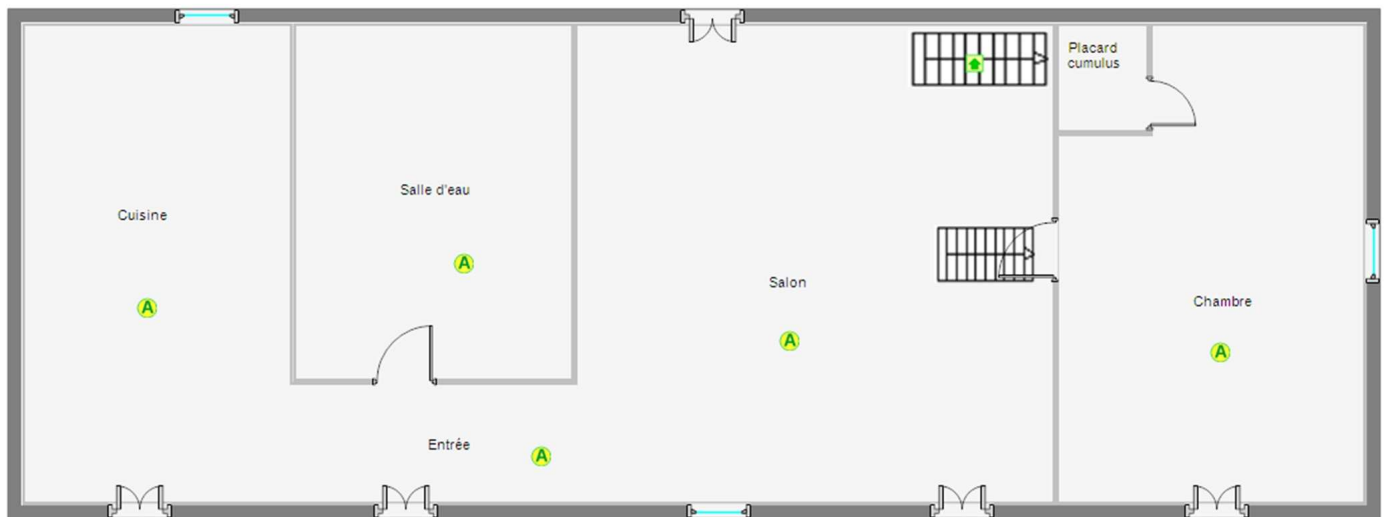

Mme BAARTMAN Anja
Propriété 2 maisons - Ld Belle Selve 24620 TURSAC
Niveau 0 - Gîte

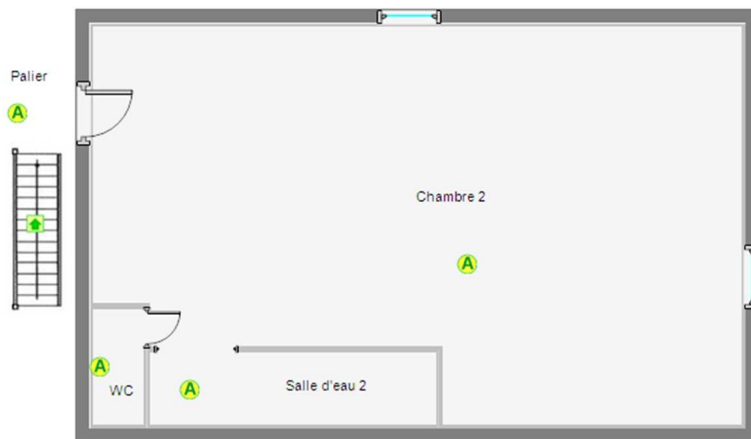

Mme BAARTMAN Anja
Propriété 2 maisons - Ld Belle Selve 24620 TURSAC
Niveau 1 - Gîte



Mme BAARTMAN Anja
Propriété 2 maisons - Ld Belle Selve 24620 TURSAC
Niveau 2 - Gîte

CONSTAT DE RISQUE D'EXPOSITION AU PLOMB
ARRETE DU 19 AOUT 2011 RELATIF AU CONSTAT DE RISQUE D'EXPOSITION AU PLOMB

RAPPORT ETABLI A L'OCCASION D'UN CONSTAT AVANT VENTE
ETABLI LE MARDI 17 FEVRIER 2015

PROPRIETAIRE
Nom : Mme BAARTMAN Anja Adresse : Ld Belle Selve 24620 TURSAC

DOSSIER N°: 15_02_MP_40_BAARTMAN

ADRESSE DES LOCAUX VISITES	
PROPRIETE 2 MAISONS LD BELLE SELVE 24620 TURSAC	

Conclusion

Le constat de risque d'exposition au plomb dans les peintures n'a pas révélé la présence de revêtements contenant du plomb

Absence d'enfants mineurs

Durée de validité du rapport : Le présent rapport ne nécessite pas d'actualisation

Classes d'unités de diagnostic / Exclusions (UD=Unité de diagnostic)						
UD de Classe	3 : Dégradé	2 : Etat d'usage	1 : Non visible ou non dégradé	0 : < 1 mg/cm ²	exclues	Total
Nb	0	0	0	0	0	0
%						100.0%

Fait à ST MARCEL DU PERIGORD

Le mardi 17 février 2015

par **Michel PILAERT**



Ce rapport contient 11 pages indissociables et n'est utilisable qu'en original.
Edition en 1 exemplaire(s).

AQUEDIM

Sommaire

1	Objet de la mission.....	2
2	Appareil à fluorescence X	3
3	Locaux non visités et visités.....	4
4	Les croquis	6
5	Annexes	10

1 OBJET DE LA MISSION

MISSION : 15_02_MP_40_BAARTMAN
RAPPORT ETABLI A L'OCCASION D'UN CONSTAT AVANT VENTE

DESCRIPTION DE LA MISSION

DONNEUR D'ORDRE
Nom : Mme BAARTMAN Anja
Adresse : Ld Belle Selve 24620 - TURSAC
Tel : 05 53 05 43 13

NOTAIRE
Nom :
Adresse :
-
Tel :

Adresse du bien visité	: Ld Belle Selve 24620 TURSAC
	❖ Propriété 2 maisons - Bien occupé par le propriétaire
Nom locataire	:
Tel locataire	:
Accès	:
Type	: Maison
Usage	: habitation
Date de construction	: avant le 1er janvier 1949
Permis de construire	: néant
Nombre de Niveaux	:
Supérieurs	: 2 niveau(x)
Inférieurs	: 1 niveau(x)
Propriété bâtie	: Oui
Partie	: Partie Privative
Caractéristiques	: Jardin
Cadastre	:
Section	: AI
Cadastre	: 42
En copropriété	: Non
Lots	:

Cette mission a été réalisée par notre technicien **Michel PILAERT** en présence du propriétaire

Visite réalisée : **entre le 17/02/15 13:23 et 17/02/15 15:21**

Assurance RCP : HISCOX N°HA RCP0225933 valide jusqu'au 03/05/2015

Caractéristiques de l'appareil à fluorescence X :

Modèle : XL 300; N° de série : 4005; date chargement de la source : 15/01/2013; nature du nucléide : Cd-109;
activité à la date de chargement de la source: 10 mCi / 370 MBq

Le présent rapport est établi par une personne dont les compétences sont certifiées par :

QUALIXPERT

17 rue Borrel - 81100 CASTRES

Certification : N°C1882 valide jusqu'au 01/02/2017

Assurance RCP : HISCOX N°HA RCP0225933 valide jusqu'au 03/05/2015

METHODOLOGIE

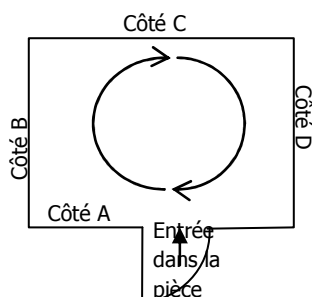

L'intérieur d'une pièce est repéré par les côtés (côté A, B, C, ...). La visite se fait dans le sens des aiguilles d'une montre, de gauche à droite, de bas en haut. Les ouvertures du côté sont repérées par leur numéro en commençant à gauche par l'élément 1 (porte 1, fenêtre 1, ...)

2 APPAREIL A FLUORESCENCE X

Nom du fabricant	NITON		
Modèle appareil	XL 300		
N° de série de l'appareil	4005		
Nature du nucléide	Cd-109		
Date du dernier chargement de la source	15/01/2013	Activité à cette date : 10 mCi / 370 MBq	
Autorisation ASN (DGSNR)	N° T240275	Date d'autorisation : 11/03/2013	
	Date de fin de validité de l'autorisation : 15/03/2016		
Nom du titulaire de l'autorisation ASN (DGSNR)	Michel PILAERT		
Nom de la Personne Compétente en Radioprotection (PCR)	Michel PILAERT		
Fabricant de l'étalon	IPL	n° NIST de l'étalon :	
Concentration	1.04 mg/cm ²	Incertitude :	+/- 0.06
Vérification de la justesse de l'appareil			
	Date	N° mesure	Concentration en mg/cm ²

3 LOCAUX NON VISITES ET VISITES

Le diagnostic est limité aux locaux et aux éléments rendus accessibles lors de la visite.

LOCAUX ET PARTIES D'OUVRAGES NON VISITES :

Locaux non visités : NEANT

PARTIES D'OUVRAGE NON VISITEES : AUCUNE

PIECES ET ELEMENTS EXCLUS DU DIAGNOSTIC :

Niv	Zone/Bât	Pièce	Justification
0	Maison principale	Cuisine	Restauration récente
0	Maison principale	Salon	Restauration récente
0	Maison principale	Entrée	Restauration récente
0	Maison principale	Dressing	Restauration récente
0	Maison principale	WC	Restauration récente
0	Maison principale	Salle d'eau	Restauration récente
1	Maison principale	Palier	Restauration récente
1	Maison principale	Chambre	Restauration récente
1	Maison principale	Chambre 2	Restauration récente
-1	Maison principale	Cave	Restauration > 1948
0	Gîte	Cuisine	Restauration récente
0	Gîte	Salle d'eau	Restauration récente
0	Gîte	Entrée	Restauration récente
0	Gîte	Salon	Restauration récente
0	Gîte	Chambre	Restauration récente
0	Gîte	Placard cumulus	Restauration récente
1	Gîte	Palier	Restauration récente
1	Gîte	Chambre 2	Restauration récente
1	Gîte	Salle d'eau 2	Restauration récente
1	Gîte	WC	Restauration récente
2	Gîte	Chambre 3	Restauration récente
1	Gîte	Grenier	Restauration récente
0	Maison d'amis	Chambre	Restauration > 1948
0	Maison d'amis	WC	Restauration > 1948
1	Maison d'amis	Grenier	Pièce en murs bruts
0	Préau	Préau	Pièce en murs bruts
0	Local technique piscine	Local technique piscine	Bâtiment récent



DESCRIPTIF DES LOCAUX VISITES :

Niveau	Zone/Bât	Local	Sol	Murs	Plafond	Corniche	Plinthe	Porte	Huissierie Porte	Fenêtre	Huissierie fenêtre	Volet
0	Maison principale	Cuisine	lasure sur plancher bois	enduit sur murs en pierres	peinture sur solives et plancher bois		lasure sur bois	peinture sur bois	peinture sur bois	peinture sur bois	peinture sur bois	
0	Maison principale	Salon	carrelage	murs en pierres apparentes	peinture sur solives et plancher bois		lasure sur bois	peinture sur bois	peinture sur bois	peinture sur bois	peinture sur bois	peinture sur bois
0	Maison principale	Entrée	carrelage	enduit sur murs en pierres	peinture sur plâtre			peinture sur bois	peinture sur bois	peinture sur bois	peinture sur bois	
0	Maison principale	Dressing	carrelage	peinture sur bois	peinture sur plâtre				peinture sur bois			
0	Maison principale	WC	carrelage	enduit et faïence sur murs en pierres	peinture sur plâtre			peinture sur bois	peinture sur bois	peinture sur bois	peinture sur bois	
0	Maison principale	Salle d'eau	carrelage	enduit et faïence sur murs en pierres	peinture sur plâtre			peinture sur bois	peinture sur bois	peinture sur bois	peinture sur bois	
1	Maison principale	Palier	lasure sur plancher bois	peinture sur placoplâtre	peinture sur placoplâtre		lasure sur bois			lasure sur bois	lasure sur bois	
1	Maison principale	Chambre	lasure sur plancher bois	peinture sur placoplâtre	peinture sur placoplâtre		lasure sur bois	peinture sur bois	peinture sur bois	peinture sur bois	peinture sur bois	
1	Maison principale	Chambre 2	lasure sur plancher bois	peinture sur placoplâtre	peinture sur placoplâtre		lasure sur bois	peinture sur bois	peinture sur bois	peinture sur bois	peinture sur bois	

Niveau	Zone/Bât	Local	Sol	Murs	Plafond	Corniche	Plinthe	Porte	Huisserie Porte	Fenêtre	Huisserie fenêtre	Volet
0	Gîte	Cuisine	carrelage	murs en pierres apparentes	peinture sur solives et plancher bois			peinture sur bois	peinture sur bois	peinture sur bois	peinture sur bois	
0	Gîte	Entrée	carrelage	murs en pierres apparentes	peinture sur solives et plancher bois			peinture sur bois	peinture sur bois			
0	Gîte	Salle d'eau	carrelage	murs en pierres apparentes	peinture sur solives et plancher bois			peinture sur bois	peinture sur bois			
0	Gîte	Salon	carrelage	murs en pierres apparentes	peinture sur solives et plancher bois			peinture sur bois	peinture sur bois	peinture sur bois	peinture sur bois	
0	Gîte	Chambre	carrelage	murs en pierres apparentes	peinture sur solives et plancher bois			peinture sur bois	peinture sur bois	peinture sur bois	peinture sur bois	
0	Gîte	Placard cumulus	carrelage	murs en pierres apparentes	solives et plancher bois			peinture sur bois	peinture sur bois			
1	Gîte	Palier	lasure sur plancher bois	peinture sur placoplâtre	peinture sur placoplâtre		bois					
1	Gîte	Chambre 2	lasure sur plancher bois	murs en pierres apparentes	peinture sur placoplâtre		bois	peinture sur bois	peinture sur bois	peinture sur bois	peinture sur bois	
1	Gîte	Salle d'eau 2	carrelage	peinture et faïence sur placoplâtre	peinture sur placoplâtre		carrelage					
1	Gîte	WC	carrelage	peinture sur placoplâtre	peinture sur placoplâtre		carrelage	peinture sur bois	peinture sur bois			
2	Gîte	Chambre 3	lasure sur plancher bois	peinture sur placoplâtre	peinture sur placoplâtre		bois	peinture sur bois	peinture sur bois	vernis sur bois	vernis sur bois	
-1	Maison principale	Cave	béton	enduit sur murs en pierres	béton			peinture sur bois	peinture sur bois			
0	Maison d'amis	Chambre	carrelage	enduit sur murs en pierres	peinture sur placoplâtre			peinture sur bois	peinture sur bois	peinture sur bois	peinture sur bois	
0	Maison d'amis	WC	carrelage	murs en pierres apparentes	bois			peinture sur bois	peinture sur bois			
0	Préau	Préau	terre	murs en pierres apparentes	toiture/charpente							
1	Gîte	Grenier	linoléum sur plancher bois	murs en pierres apparentes	polystyrène extrudé sur toiture/charpente			peinture sur bois				
1	Maison d'amis	Grenier	terre	murs en pierres apparentes	toiture/charpente			peinture sur bois	peinture sur bois			
0	Local technique piscine	Local technique piscine	béton	béton	béton			peinture sur bois				

4 LES CROQUIS

Présence de plomb dans les peintures : **ND** non dégradé, **NV** non visible, **EU** état d'usage, **D** dégradé

 Locaux inaccessibles,  sens de la visite.



Gîte



Préau



Maison principale



Maison d'amis

Mme BAARTMAN Anja
Propriété 2 maisons - Ld Belle Selve 24620 TURSAC
Masse



Mme BAARTMAN Anja
Propriété 2 maisons - Ld Belle Selve 24620 TURSAC
Niveau 0 - Maison principale

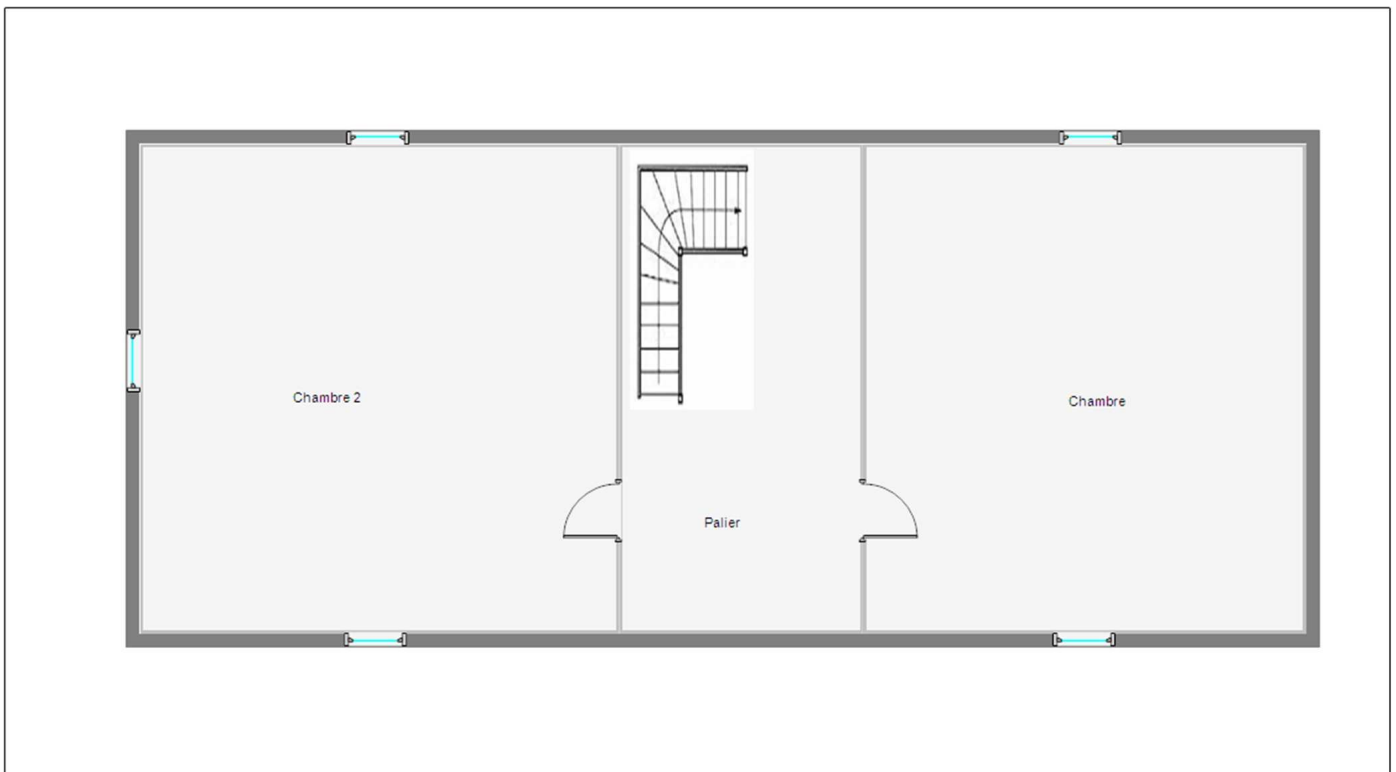

Mme BAARTMAN Anja
Propriété 2 maisons - Ld Belle Selve 24620 TURSAC
Niveau 1 - Maison principale

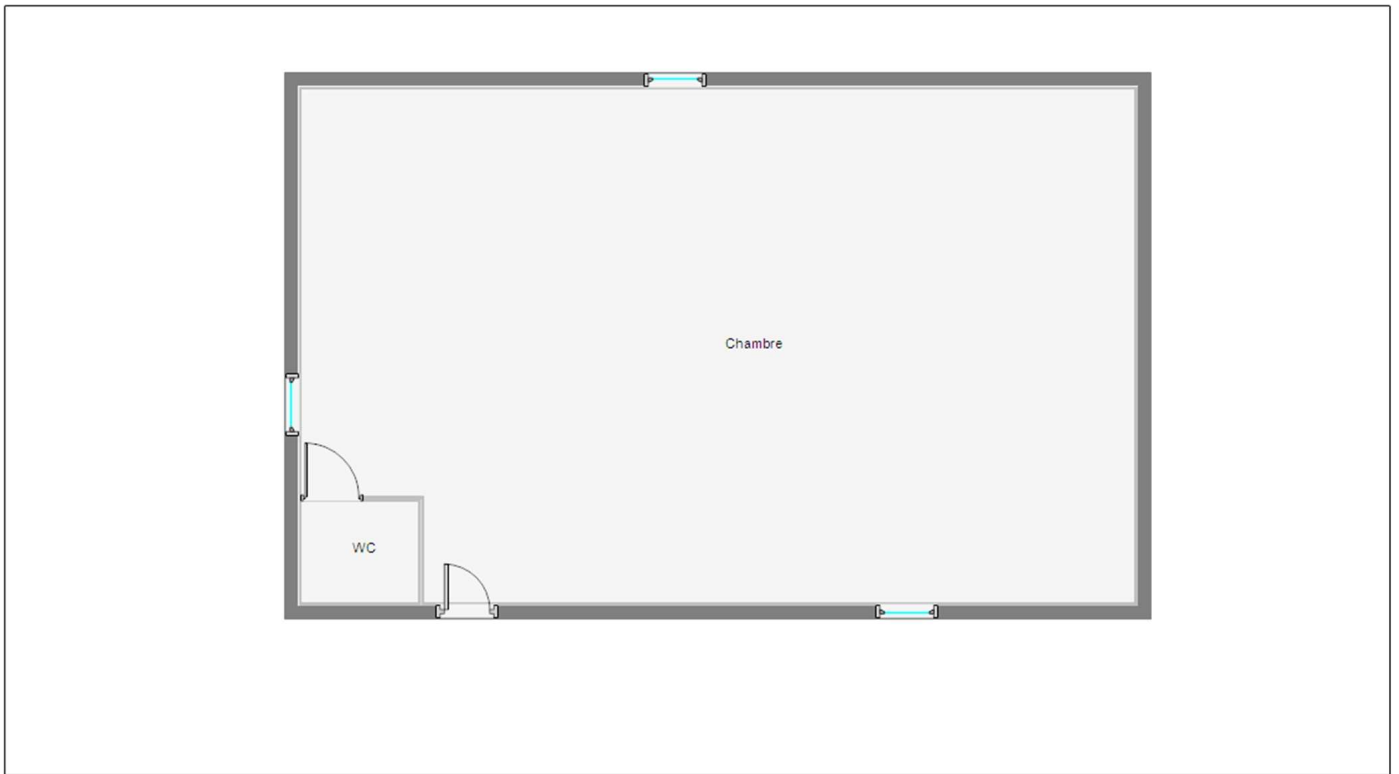

Mme BAARTMAN Anja
Propriété 2 maisons - Ld Belle Selve 24620 TURSAC
Niveau 0 - Maison d'amis

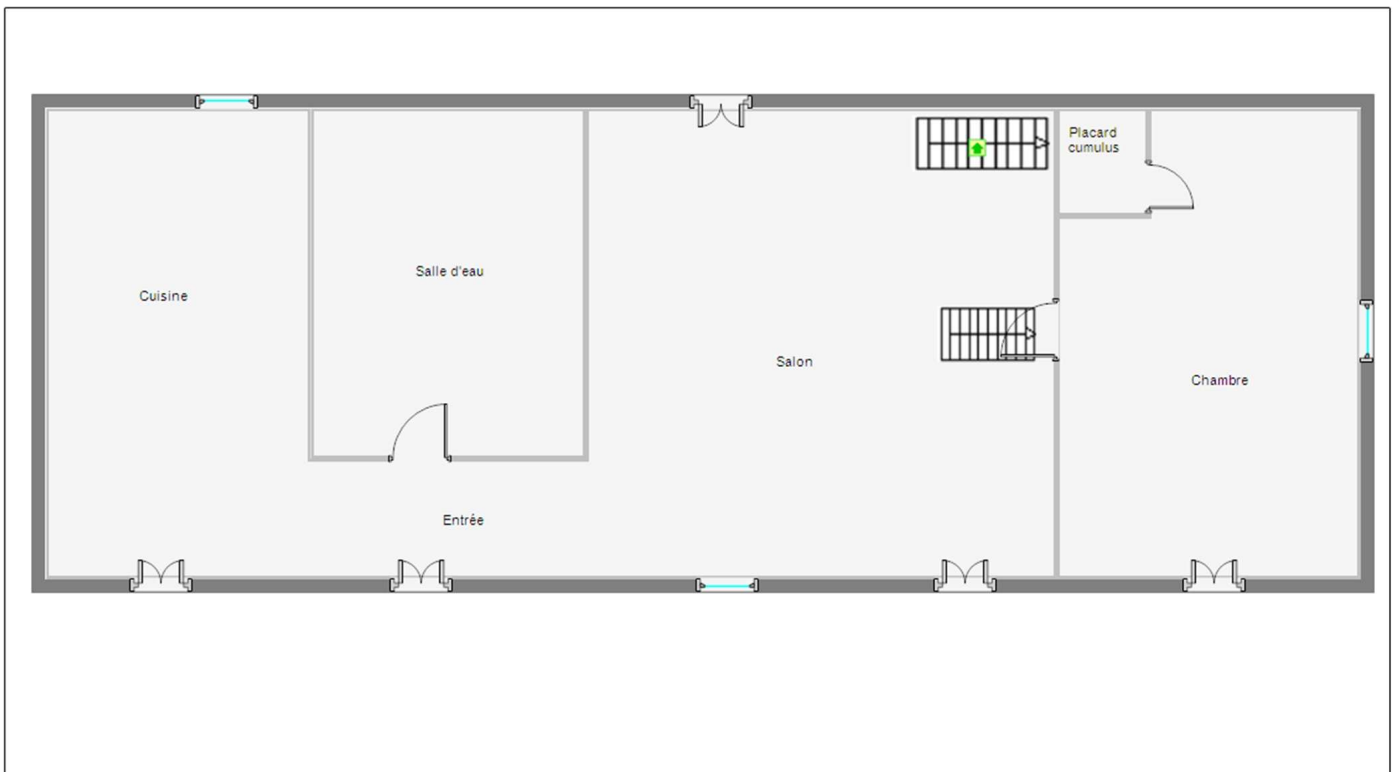

Mme BAARTMAN Anja
Propriété 2 maisons - Ld Belle Selve 24620 TURSAC
Niveau 0 - Gîte

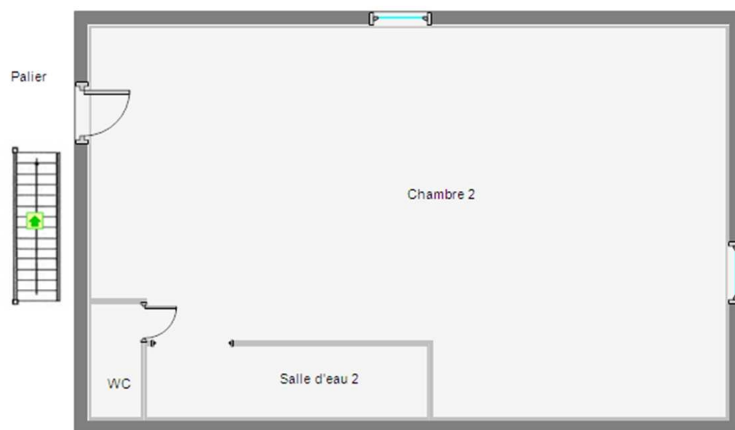

Mme BAARTMAN Anja
Propriété 2 maisons - Ld Belle Selve 24620 TURSAC
Niveau 1 - Gîte



Mme BAARTMAN Anja
Propriété 2 maisons - Ld Belle Selve 24620 TURSAC
Niveau 2 - Gîte

5 ANNEXES

Annexe 1 : Références réglementaires

Le présent rapport établit un diagnostic sur les risques inhérents à la présence de plomb en application de :

- Arrêté du 19 août 2011 relatif au constat de risque d'exposition au plomb
- [code de la santé publique](#), notamment les articles L. 1334-5 à L. 1334-10 et R. 1334-10 à R. 1334-12
 - Art. R. 1334-10. - L'auteur du constat de risque d'exposition au plomb établi en application de l'article L. 1334-5 identifie les éléments comportant un revêtement, précise la concentration en plomb de ces revêtements et la méthode d'analyse utilisée pour la mesurer et décrit l'état de conservation des revêtements contenant du plomb, selon un protocole précisé par un arrêté conjoint des ministres chargés du logement et de la santé. Il consigne, le cas échéant, dans le rapport du constat la liste des facteurs de dégradation du bâti mentionnés à l'article L. 1334-5 qu'il a relevés.
 - Lorsque l'auteur du constat transmet une copie du constat au préfet en application de l'article L. 1334-10, il en informe le propriétaire, le syndicat des copropriétaires ou l'exploitant du local d'hébergement.
 - Art. R. 1334-11. - Le constat de risque d'exposition au plomb est dressé par un contrôleur technique agréé au sens de l'article L. 111-25 du code de la construction et de l'habitation ou par un technicien de la construction qualifié.
 - Art. R. 1334-12. - L'information des occupants et des personnes amenées à exécuter des travaux prévue par l'article L. 1334-9 est réalisée par la remise d'une copie du constat de risque d'exposition au plomb par le propriétaire ou l'exploitant du local d'hébergement.
 - Article L1334-9 (Loi n° 2004-806 du 9 août 2004 art. 76 III Journal Officiel du 11 août 2004) (Ordonnance n° 2005-1087 du 1 septembre 2005 art. 2 I Journal Officiel du 2 septembre 2005). Si le constat, établi dans les conditions mentionnées aux articles L. 1334-6 à L. 1334-8, met en évidence la présence de revêtements dégradés contenant du plomb à des concentrations supérieures aux seuils définis par l'arrêté mentionné à l'article L. 1334-2, le propriétaire ou l'exploitant du local d'hébergement doit en informer les occupants et les personnes amenées à faire des travaux dans l'immeuble ou la partie d'immeuble concerné. Il procède aux travaux appropriés pour supprimer le risque d'exposition au plomb, tout en garantissant la sécurité des occupants. En cas de location, lesdits travaux incombent au propriétaire bailleur. La non réalisation desdits travaux par le propriétaire bailleur, avant la mise en location du logement, constitue un manquement aux obligations particulières de sécurité et de prudence susceptible d'engager sa responsabilité pénale.
- Le constat de risque d'exposition au plomb est tenu par le propriétaire ou l'exploitant du local d'hébergement à disposition des agents ou services mentionnés à l'article L. 1421-1 ainsi que, le cas échéant, des agents chargés du contrôle de la réglementation du travail et des agents des services de prévention des organismes de sécurité sociale.

Le vendeur ou son mandataire transmettra une copie du présent rapport, annexes comprises aux occupants et aux personnes appelées à faire des travaux dans l'immeuble.

Annexe 2 : Notice d'information

Si le logement que vous vendez, achetez ou louez comporte des revêtements contenant du plomb, sachez que le plomb est dangereux pour la santé.

Deux documents vous informent :

- le constat de risque d'exposition au plomb vous permet de localiser précisément ces revêtements : lisez-le attentivement !
- la présente notice d'information résume ce que vous devez savoir pour éviter l'exposition au plomb dans ce logement.

Les effets du plomb sur la santé

L'ingestion ou l'inhalation de plomb est toxique. Elle provoque des effets réversibles (anémie, troubles digestifs) ou irréversibles (atteinte du système nerveux, baisse du quotient intellectuel, etc.). Une fois dans l'organisme, le plomb est stocké, notamment dans les os, d'où il peut être libéré dans le sang, des années ou même des dizaines d'années plus tard. L'intoxication chronique par le plomb, appelée saturnisme, est particulièrement grave chez le jeune enfant. Les femmes en âge de procréer doivent également se protéger car, pendant la grossesse, le plomb peut traverser le placenta et contaminer le fœtus.

Les mesures de prévention en présence de revêtements contenant du plomb

Des peintures fortement chargées en plomb (céruse) ont été couramment utilisées jusque vers 1950. Ces peintures, souvent recouvertes par d'autres revêtements depuis, peuvent être dégradées à cause de l'humidité, à la suite d'un choc, par grattage ou à l'occasion de travaux : les écailles et les poussières ainsi libérées constituent alors une source d'intoxication. Ces peintures représentent le principal risque d'exposition au plomb dans l'habitation.

Le plomb contenu dans les peintures ne présente pas de risque tant qu'elles sont en bon état ou inaccessibles. En revanche, le risque apparaît dès qu'elles s'écaillent ou se dégradent. Dans ce cas, votre enfant peut s'intoxiquer :

- s'il porte à la bouche des écailles de peinture contenant du plomb ;
- s'il se trouve dans une pièce contaminée par des poussières contenant du plomb ;
- s'il reste à proximité de travaux dégageant des poussières contenant du plomb.

Le plomb en feuille contenu dans certains papiers peints (posés parfois sur les parties humides des murs) n'est dangereux qu'en cas d'ingestion de fragments de papier. Le plomb laminé des balcons et rebords extérieurs de fenêtre n'est dangereux que si l'enfant a accès à ces surfaces, y porte la bouche ou suce ses doigts après les avoir touchées.

Pour éviter que votre enfant ne s'intoxique :

- surveillez l'état des peintures et effectuez les menues réparations qui s'imposent sans attendre qu'elles s'aggravent ;
- lutez contre l'humidité, qui favorise la dégradation des peintures ;
- évitez le risque d'accumulation des poussières : ne posez pas de moquette dans les pièces où l'enfant joue, nettoyez souvent le sol, les rebords de fenêtres avec une serpillière humide ;
- veillez à ce que votre enfant n'ait pas accès à des peintures dégradées, à des papiers peints contenant une feuille de plomb, ou à du plomb laminé (balcons, rebords extérieurs de fenêtres) ; lavez ses mains, ses jouets.

En cas de travaux portant sur des revêtements contenant du plomb, prenez des précautions :

- si vous confiez les travaux à une entreprise, remettez-lui une copie du constat du risque d'exposition au plomb, afin qu'elle mette en œuvre les mesures de prévention adéquates ;
- tenez les jeunes enfants éloignés du logement pendant toute la durée des travaux ; avant tout retour d'un enfant après travaux, les locaux doivent avoir été parfaitement nettoyés ;
- si vous réalisez les travaux vous-même, prenez soin d'éviter la dissémination de poussières contaminées dans tout le logement et éventuellement le voisinage.

Si vous êtes enceinte :

- ne réalisez jamais vous-même des travaux portant sur des revêtements contenant du plomb ;
- éloignez-vous de tous travaux portant sur des revêtements contenant du plomb.

Si vous craignez qu'il existe un risque pour votre santé ou celle de votre enfant, parlez-en à votre médecin (généraliste, pédiatre, médecin de protection maternelle et infantile, médecin scolaire) qui prescrira, s'il le juge utile, un dosage de plomb dans le sang (plombémie). Des informations sur la prévention du saturnisme peuvent être obtenues auprès des directions départementales des territoires, des agences régionales de la santé ou des services communaux d'hygiène et de santé, ou sur les sites internet des ministères chargés de la santé et du logement.

REPERAGE AMIANTE

Rapport de mission de repérage des matériaux et produits contenant de l'amiante pour l'établissement du constat établi à l'occasion de la vente d'un immeuble bâti

Arrêtés du 12 décembre 2012 relatif aux critères d'évaluation de l'état de conservation des matériaux et produits de la liste A et de la liste B contenant de l'amiante et au contenu du rapport de repérage

ETABLI LE MARDI 17 FEVRIER 2015

PROPRIETAIRE
<p>Nom : Mme BAARTMAN Anja Adresse : Ld Belle Selve 24620 TURSAC</p>

DOSSIER N°: 15_02_MP_40_BAARTMAN

ADRESSE DES LOCAUX VISITES	
<p>PROPRIETE 2 MAISONS LD BELLE SELVE 24620 TURSAC</p>	

Sommaire

1. Conclusions	2
2. Symboles utilisés	3
3. Textes de Référence.....	3
4. Objet de la mission	4
5. Cadre de la mission et méthode d'investigation.....	4
6. Locaux visités	5
7. Tableau général de repérage.....	6
8. Matériaux repérés dans le cadre de la mission.....	7
9. Annexes.....	8

Ce rapport n'est pas destiné à la réalisation de travaux ultérieurs. Avant toute intervention personnelle ou d'entreprises extérieures, le propriétaire a l'obligation de faire procéder aux investigations complémentaires. Dans le cas de travaux de réhabilitation, rénovation ou démolition partielle ou totale, le propriétaire doit communiquer les documents amiante et en priorité le diagnostic approfondi, aux entreprises, conformément au décret n°2001-1016 relatif à l'analyse de risques des chefs d'établissement et faire procéder à la dépose des matériaux amiantés avant tout début d'intervention, par une entreprise bénéficiant d'une qualification AFAQ ASCERT, QUALIBAT 15-52.

Ce rapport mentionnant la présence ou l'absence de matériaux ou produits contenant de l'amiante prévu à l'article L. 1334-13 du code de la santé publique est valide jusqu'à la réalisation de travaux.

Le présent rapport est établi par une personne dont les compétences sont certifiées par :

QUALIXPERT

17 rue Borrel - 81100 CASTRES

Certification Diagnostic Amiante : N°C1882 valide jusqu'au 01/02/2017

Ce rapport contient 14 pages indissociables et n'est utilisable qu'en original.

Edition en 1 exemplaire(s).

AQUEDIM

Siege Social : Leyssartade 24510 ST MARCEL DU PERIGORD. Tel : 06 19 65 00 02 contact@aquedim.com

RCS BERGERAC - Capital : 1 000 Euros. Code APE : 7120B

1. CONCLUSIONS

Dans le cadre de cette mission :

Absence de matériau ou produit contenant de l'amiante.

En cas de présence de matériaux et produits contenant de l'amiante, toute personne pouvant intervenir sur ou à proximité des matériaux ou de ceux les recouvrant ou les protégeant doivent être avertie.

En cas de présence de matériaux et produits repérés hors liste A et liste B, ceux-ci ne font pas l'objet de recommandation réglementaire. Cependant, ils sont identifiés afin qu'ils soient portés à la connaissance des propriétaires actuel et futur.

Fait à **ST MARCEL DU PERIGORD**
Le mardi 17 février 2015
par **Michel PILAERT** opérateur de diagnostic

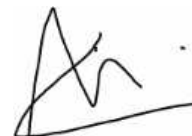

Partie d'immeubles non visitées :

Toutes les parties d'ouvrage ont été visitées

Matériaux ou produits de la liste A

Action à effectuer en fonction du résultat de l'évaluation	Evaluation du repérage
Faire réaliser une évaluation périodique de l'état de conservation du produit ou matériau	1
Faire réaliser une surveillance du niveau d'empoussièrément	2
Faire réaliser des travaux de retrait ou de confinement des flocages	3

Article R1334-17 du code de la santé publique :

En fonction du résultat du diagnostic obtenu à partir de la grille d'évaluation mentionnée à l'article R. 1334-16, les propriétaires procèdent :

1. **Contrôle périodique** de l'état de conservation de ces matériaux et produits dans les conditions prévues à l'article R. 1334-27 ; ce contrôle est effectué dans un **délaï maximal de trois ans** à compter de la date de remise au propriétaire des résultats du contrôle, ou à l'occasion de toute modification substantielle de l'ouvrage ou de son usage ;
2. **Surveillance du niveau d'empoussièrément** dans l'atmosphère par un organisme agréé en microscopie électronique à transmission, selon les modalités prévues à l'article R. 1334-18 ;
3. **Travaux** de confinement ou de retrait de l'amiante, selon les modalités prévues au dernier alinéa de l'article R. 1334-18. **Les travaux doivent être engagés dans un délai de 1 an** à compter de la date de remise au propriétaire des résultats du contrôle.

Matériaux ou produits de la liste B

Action à effectuer en fonction du type de recommandation	Type de recommandation
Faire réaliser une évaluation périodique de l'état de conservation du produit ou matériau	EP
Faire réaliser l'action corrective de premier niveau	AC1
Faire réaliser l'action corrective de second niveau	AC2

Mesures à prendre dans les cas :

EP : procéder à l'évaluation périodique des matériaux concernés, cela consiste à :

- a) contrôler périodiquement que l'état de dégradation des matériaux et produits concernés ne s'aggrave pas et, le cas échéant, que leur protection demeure en bon état de conservation ;
- b) rechercher, le cas échéant, les causes de dégradation et prendre les mesures appropriées pour les supprimer

AC1 : procéder à une remise en état limitée au remplacement, au recouvrement ou à la protection des seuls éléments dégradés. Faire appel à une entreprise certifiée pour le retrait ou le confinement. L'action corrective de premier niveau consiste à :









- a) Rechercher les causes de la dégradation et définir les mesures correctives appropriées pour les supprimer ;
- b) Procéder à la mise en œuvre de ces mesures correctives afin d'éviter toute nouvelle dégradation et, dans l'attente, prendre les mesures de protection appropriées afin de limiter le risque de dispersion des fibres d'amiante ;
- c) Veiller à ce que les modifications apportées ne soient pas de nature à aggraver l'état des autres matériaux et produits contenant de l'amiante restant accessibles dans la même zone ;
- d) Contrôler périodiquement que les autres matériaux et produits restant accessibles ainsi que, le cas échéant, leur protection demeurent en bon état de conservation.

AC2 : L'action corrective concerne l'ensemble d'une zone, de telle sorte que le matériau ou produit ne soit plus soumis à aucune agression ni dégradation. Dans ce cas, l'opérateur de repérage indique au propriétaire que cette action corrective de second niveau consiste à :

- a) Prendre, tant que les mesures mentionnées au c n'ont pas été mises en place, les mesures conservatoires appropriées pour limiter le risque de dégradation et la dispersion des fibres d'amiante. Cela peut consister à adapter, voire condamner l'usage des locaux concernés afin d'éviter toute exposition et toute dégradation du matériau ou produit contenant de l'amiante. Durant les mesures conservatoires, et afin de vérifier que celles-ci sont adaptées, une mesure d'empoussièrément est réalisée, conformément aux dispositions du code de la santé publique ;
- b) Procéder à une analyse de risque complémentaire, afin de définir les mesures de protection ou de retrait les plus adaptées, prenant en compte l'intégralité des matériaux et produits contenant de l'amiante dans la zone concernée ;
- c) Mettre en œuvre les mesures de protection ou de retrait définies par l'analyse de risque ;
- d) Contrôler périodiquement que les autres matériaux et produits restant accessibles, ainsi que leur protection, demeurent en bon état de conservation.

2. SYMBOLES UTILISES

Les symboles suivants sont utilisés dans ce rapport de repérage et indique une conclusion, les sondages destructifs ou non, l'évaluation de l'état de conservation des matériaux contenant de l'amiante :

Symbole	Désignation
	Produit ou matériau, par nature ne contient pas d'amiante
	Absence de produit ou matériau contenant de l'amiante après analyse
	Produit ou matériau contenant de l'amiante (marquage, documentation, ...)
	Produit ou matériau contenant de l'amiante après analyse
	Sondage non destructif
	Sondage destructif
	Bon état ou dégradé
	Evaluation amiante des matériaux de la liste A : 1 ou 2 ou 3
	Evaluation amiante des matériaux de la liste B : EP, AC1 ou AC2

3. TEXTES DE REFERENCE

- Arrêté du 26 juin 2013 modifiant l'arrêté du 12 décembre 2012 relatif aux critères d'évaluation de l'état de conservation des matériaux et produits de la liste A contenant de l'amiante et au contenu du rapport de repérage et modifiant l'arrêté du 12 décembre 2012 relatif aux critères d'évaluation de l'état de conservation des matériaux et produits de la liste B contenant de l'amiante et du risque de dégradation lié à l'environnement ainsi que le contenu du rapport de repérage
- Arrêté du 12 décembre 2012 relatif aux critères d'évaluation de l'état de conservation des matériaux et produits de la liste A contenant de l'amiante et du risque de dégradation lié à l'environnement ainsi que le contenu du rapport de repérage
- Arrêté du 12 décembre 2012 relatif aux critères d'évaluation de l'état de conservation des matériaux et produits de la liste B contenant de l'amiante et du risque de dégradation lié à l'environnement ainsi que le contenu du rapport de repérage
- Arrêté du 21 décembre 2012 relatif aux recommandations générales de sécurité et au contenu de la fiche récapitulative du « dossier technique amiante »
- Décret no 2011-629 du 3 juin 2011 relatif à la protection de la population contre les risques sanitaires liés à une exposition à l'amiante dans les immeubles bâtis
- Code de la Santé Publique Chapitre IV section 2 – articles R1334-14 à R1334-29 et annexe 13-9.
- Décret n° 2006-761 du 30 juin 2006 relatif à la protection des travailleurs contre les risques liés à l'inhalation de poussières d'amiante et modifiant le Code du Travail.
- Décret n° 2006-1114 du 5 septembre 2006 relatif aux diagnostics techniques immobiliers et modifiant le code de la construction et de l'habitation et le code de la santé publique (Version consolidée au 01 novembre 2007)

4. OBJET DE LA MISSION

Dossier N°: 15_02_MP_40_BAARTMAN

Rapport de mission de repérage des matériaux et produits contenant de l'amiante pour l'établissement du constat établi à l'occasion de la vente d'un immeuble bâti

Périmètre et programme de repérage : Ensemble de l'immeuble

DONNEUR D'ORDRE
Nom : Mme BAARTMAN Anja
Adresse : Ld Belle Selve 24620 - TURSAC
Tel : 05 53 05 43 13

NOTAIRE
Nom : SANS OBJET
Adresse : -
Tel :

Adresse du bien visité	: Ld Belle Selve 24620 TURSAC	
	❖ Propriété 2 maisons - Bien occupé par le propriétaire	
Nom locataire	:	
Tel locataire	:	
Accès	:	Partie : Partie Privative
Type	: Maison	Caractéristiques : Jardin
Usage	: habitation	Cadastre :
Date de construction	: avant le 1er janvier 1949	Section : AI
Nombre de Niveaux	:	Parcelle : 42
Supérieurs	: 2 niveau(x)	En copropriété : Non
Inférieurs	: 1 niveau(x)	Lots :
Propriété bâtie	: Oui	

Cette mission a été réalisée en présence du propriétaire

Visite réalisée : **17/02/2015** par **Michel PILAERT**

Documents transmis : **NEANT**

Assurance RCP : HISCOX N°HA RCP0225933 valide jusqu'au 03/05/2015

5. CADRE DE LA MISSION ET METHODE D'INVESTIGATION

L'objectif du repérage est d'identifier et de localiser les matériaux et produits contenant de l'amiante incorporés dans l'immeuble et susceptible de libérer des fibres d'amiante en cas d'agression mécanique résultant de l'usage des locaux (chocs et frottements) ou à l'occasion d'opérations d'entretien ou de maintenance.

La mission consiste exclusivement à rechercher et constater de visu la présence de matériaux et produits, accessibles sans travaux destructifs, qui correspondent à la liste A et à la liste B définie en annexe 13.9 du Code de la Santé Publique et qui sont susceptibles de contenir de l'amiante.

Il est précisé dans le tableau général de repérage du présent document les listes A et B de matériaux et produits et matériaux susceptibles de contenir de l'amiante de l'annexe 13-9 applicables pour cette mission.

Un examen exhaustif de tous les locaux qui composent le bâtiment est effectué. La définition de zones présentant des similitudes d'ouvrage permet d'optimiser les investigations à conduire en réduisant le nombre de prélèvements qui sont transmis pour analyse.

Pour chacun des ouvrages ou composants repérés, en fonction des informations dont il dispose et de sa connaissance des matériaux et produits utilisés, l'opérateur du repérage atteste le cas échéant, de la présence d'amiante. En cas de doute, il détermine les prélèvements et analyses de matériaux nécessaires pour conclure.

Lorsqu'un produit ou matériau est considéré comme étant « susceptible de contenir de l'amiante », l'opérateur de repérage ne peut conclure à l'absence d'amiante sans avoir recours à une analyse.

Conformément aux prescriptions de l'article R1334-18 du code de la santé publique, les analyses des échantillons de ces produits et matériaux sont réalisés par un organisme accrédité.

L'opérateur de repérage veille à la traçabilité des échantillons prélevés ; ces échantillons sont repérés de manière à ce que les ouvrages dans lesquels ils ont été prélevés soient précisément identifiés.

Remarques importantes :

Le repérage ne comporte aucun démontage hormis le soulèvement de plaques de faux plafond, grille de ventilation ou trappes de visite (accessible sans démontage), ni investigation destructive à l'exclusion des prélèvements de matériaux. En conséquence notre responsabilité ne saurait être engagée en cas de découverte ultérieure de matériaux contenant de l'amiante dans les endroits non accessibles ou hermétiquement clos lors de la visite, ou nécessitant un arrachage de revêtements destructif ou des démolitions, ou nécessitant des démontages de matériels ou des déplacements de meubles.

- Par ailleurs, toutes modifications ultérieures substantielles de l'ouvrage ou de son usage qui rendraient accessibles des matériaux qui n'étaient pas visibles précédemment, nécessitera la mise à jour de ce rapport de repérage, et annulera tout ou partie des conclusions données

6. LOCAUX VISITES

6.1. LOCAUX VISITES :

Liste des pièces : Maison principale : Cuisine, Salon, Entrée, Dressing, WC, Salle d'eau, Palier, Chambre, Chambre 2, Cave

Gîte : Cuisine, Entrée, Salle d'eau, Salon, Chambre, Placard cumulus, Palier, Chambre 2, Salle d'eau 2, WC, Chambre 3, Grenier

Maison d'amis : Chambre, WC, Grenier

Préau : Préau

Local technique piscine : Local technique piscine

Extérieurs et annexes : NEANT

Niveau	Zone	Local	Sol	Murs	Plafond	Conduits	Gaines	Coffres
0	Maison principale	Cuisine	lasure sur plancher bois	enduit sur murs en pierres	peinture sur solives et plancher bois			
0	Maison principale	Salon	carrelage	murs en pierres apparentes	peinture sur solives et plancher bois			
0	Maison principale	Entrée	carrelage	enduit sur murs en pierres	peinture sur plâtre			
0	Maison principale	Dressing	carrelage	peinture sur bois	peinture sur plâtre			
0	Maison principale	WC	carrelage	enduit et faïence sur murs en pierres	peinture sur plâtre			
0	Maison principale	Salle d'eau	carrelage	enduit et faïence sur murs en pierres	peinture sur plâtre			
1	Maison principale	Palier	lasure sur plancher bois	peinture sur placoplâtre	peinture sur placoplâtre			
1	Maison principale	Chambre	lasure sur plancher bois	peinture sur placoplâtre	peinture sur placoplâtre			
1	Maison principale	Chambre 2	lasure sur plancher bois	peinture sur placoplâtre	peinture sur placoplâtre			
0	Gîte	Cuisine	carrelage	murs en pierres apparentes	peinture sur solives et plancher bois			
0	Gîte	Entrée	carrelage	murs en pierres apparentes	peinture sur solives et plancher bois			
0	Gîte	Salle d'eau	carrelage	murs en pierres apparentes	peinture sur solives et plancher bois			
0	Gîte	Salon	carrelage	murs en pierres apparentes	peinture sur solives et plancher bois			
0	Gîte	Chambre	carrelage	murs en pierres apparentes	peinture sur solives et plancher bois			
0	Gîte	Placard cumulus	carrelage	murs en pierres apparentes	solives et plancher bois			
1	Gîte	Palier	lasure sur plancher bois	peinture sur placoplâtre	peinture sur placoplâtre			
1	Gîte	Chambre 2	lasure sur plancher bois	murs en pierres apparentes	peinture sur placoplâtre			
1	Gîte	Salle d'eau 2	carrelage	peinture et faïence sur placoplâtre	peinture sur placoplâtre			
1	Gîte	WC	carrelage	peinture sur placoplâtre	peinture sur placoplâtre			
2	Gîte	Chambre 3	lasure sur plancher bois	peinture sur placoplâtre	peinture sur placoplâtre			

Niveau	Zone	Local	Sol	Murs	Plafond	Conduits	Gaines	Coffres
-1	Maison principale	Cave	béton	enduit sur murs en pierres	béton			
0	Maison d'amis	Chambre	carrelage	enduit sur murs en pierres	peinture sur placoplâtre			
0	Maison d'amis	WC	carrelage	murs en pierres apparentes	bois			
0	Préau	Préau	terre	murs en pierres apparentes	toiture/charpente			
1	Gîte	Grenier	linoléum sur plancher bois	murs en pierres apparentes	polystyrène extrudé sur toiture/charpente			
1	Maison d'amis	Grenier	terre	murs en pierres apparentes	toiture/charpente			
0	Local technique piscine	Local technique piscine	béton	béton	béton			

7. TABLEAU GENERAL DE REPERAGE

Observations générales: NEANT

Liste A	
Elément de construction	Prélèvements / Observations
Flocages	Sans objet
Calorifugeages	Sans objet
Faux plafonds	Sans objet

Liste B			
Elément de construction	Composants de la construction	Partie du composant inspecté ou sondé	Prélèvements / Observations
1. Parois verticales intérieures	<i>Murs et cloisons "en dur" et poteaux (périphériques et intérieurs).</i>		Sans objet
	<i>Cloisons (légères et préfabriquées), gaines et coffres</i>		Sans objet
2. Planchers et plafonds	<i>Planchers</i>		Sans objet
	<i>Plafonds, poutres et charpentes, gaines et coffres.</i>		Sans objet
3. Conduits, canalisations et équipements intérieurs	<i>Conduits de fluides (air, eau, autres fluides)</i>		Sans objet
	<i>Clapets/volets coupe-feu</i>		Sans objet
	<i>Portes coupe-feu</i>		Sans objet
	<i>Vide-ordures</i>		Sans objet
4. Eléments extérieurs	<i>Toitures</i>		Sans objet
	<i>Bardages et façades légères</i>		Sans objet
	<i>Conduits en toiture et façade</i>		Sans objet

8. MATERIAUX REPERES DANS LE CADRE DE LA MISSION

Matériaux de la liste A repérés dans le cadre de la mission décrite dans l'entête de ce rapport											
N° de repérage	Niveau	Zone	Composant	Partie de composant	Matériau	Photo	Prélèvement échantillon (1)	Résultat	Nombre de sondages		de l'état de conservation
									D	ND	
		homogène			Aucun matériau						

(1) Prélèvements : Voir la synthèse des prélèvements.

(2) Evaluation : Matériaux de la liste A : 1=Contrôle périodique, 2=Surveillance du niveau d'empoussièrement, 3=Tavaux à réaliser et prise de mesures









Matériaux de la liste B repérés dans le cadre de la mission décrite dans l'entête de ce rapport											
N° de repérage	Niveau	Zone	Composant	Partie de composant	Matériau	Photo	Prélèvement échantillon (1)	Résultat	Nombre de sondages		Type de Recommendation
									D	ND	
		homogène			Aucun matériau						

(1) Prélèvements : Voir la synthèse des prélèvements.

(2) Type de recommandation : EP= évaluation périodique, AC1=action corrective de premier niveau, AC2=action corrective de second niveau

9. ANNEXES

9.1. ANNEXE : CROQUIS

	<i>Désignation</i>		<i>Désignation</i>
	Absence de produit ou matériau contenant de l'amiante sur décision de l'opérateur		Sondage non destructif
	Absence de produit ou matériau contenant de l'amiante après analyse		Sondage destructif
	Produit ou matériau contenant de l'amiante sur décision de l'opérateur		Locaux inaccessibles
	Produit ou matériau contenant de l'amiante après analyse		
	Produit ou matériau susceptible de contenir de l'amiante		

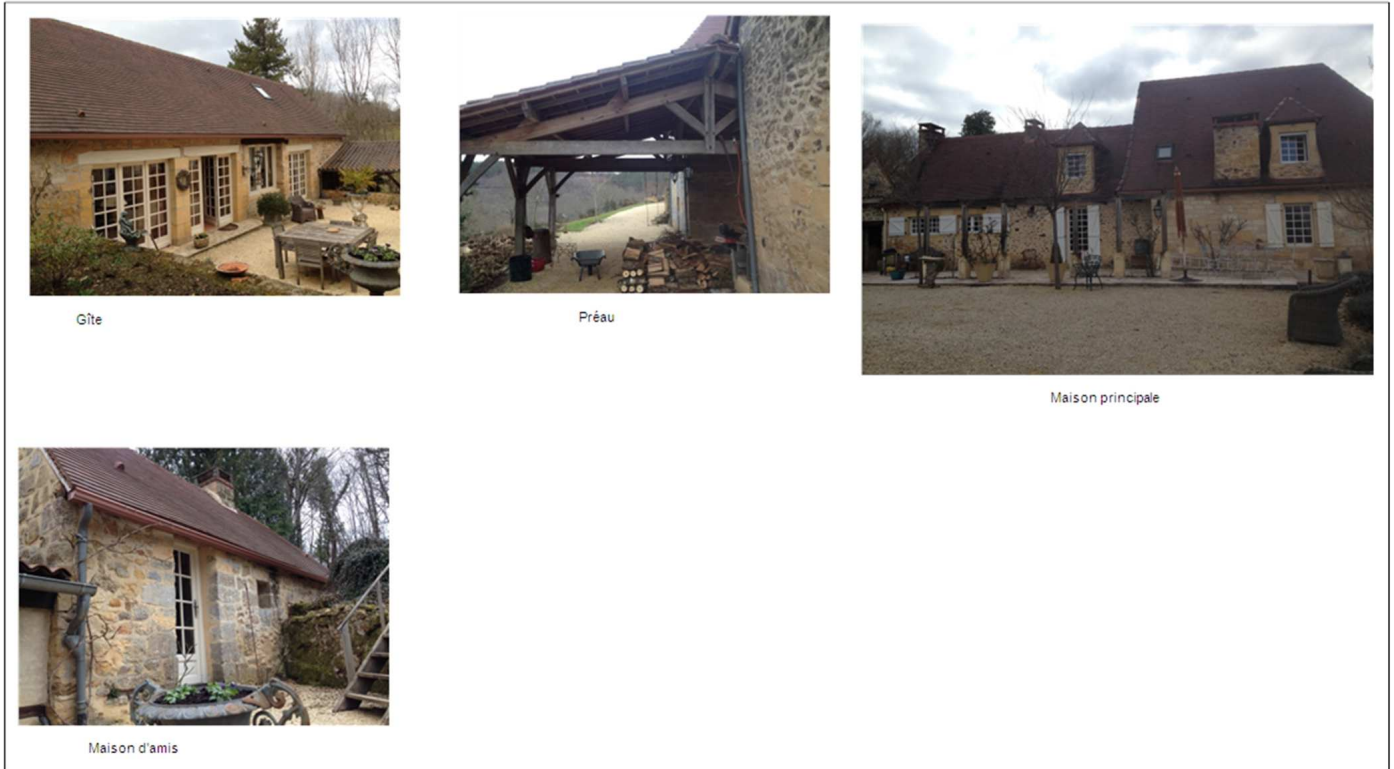

Mme BAARTMAN Anja
Propriété 2 maisons - Ld Belle Selve 24620 TURSAC
Masse

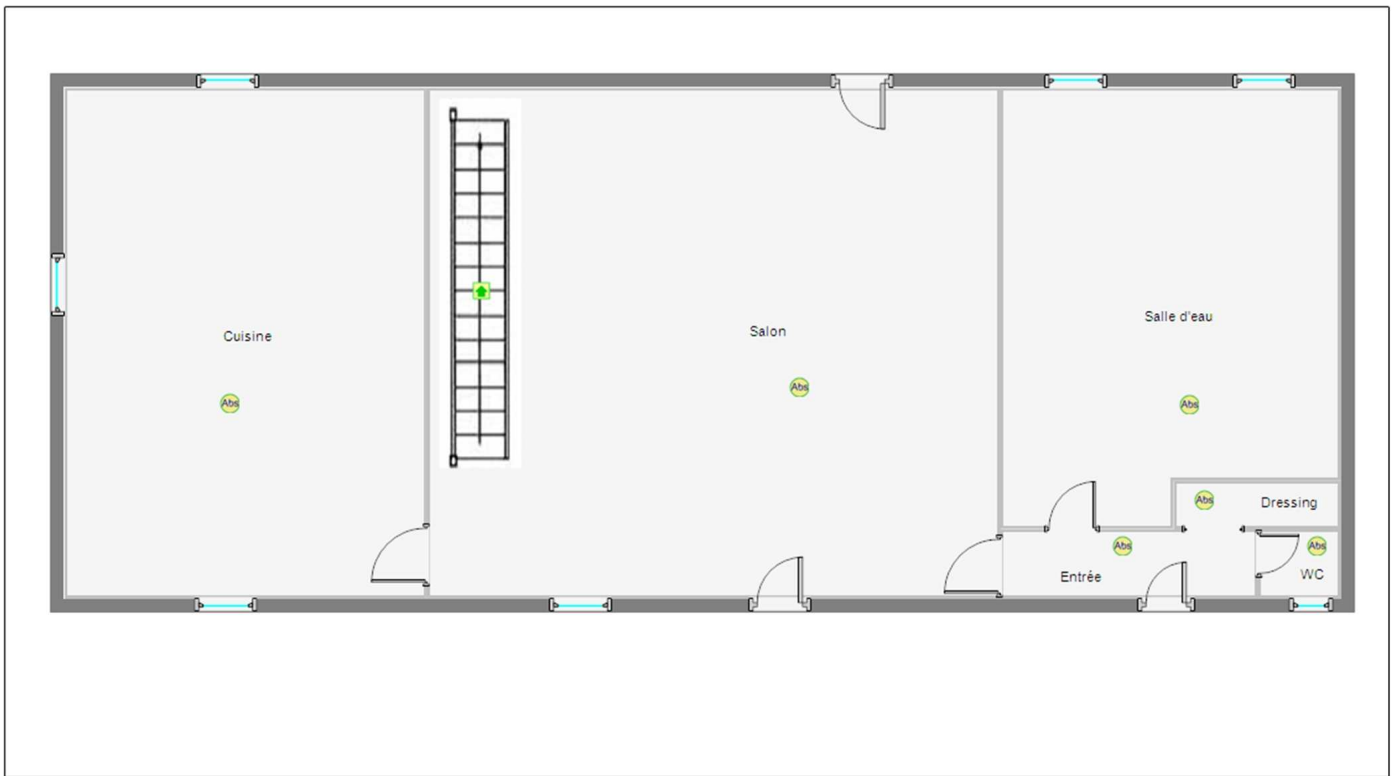

Mme BAARTMAN Anja
Propriété 2 maisons - Ld Belle Selve 24620 TURSAC
Niveau 0 - Maison principale

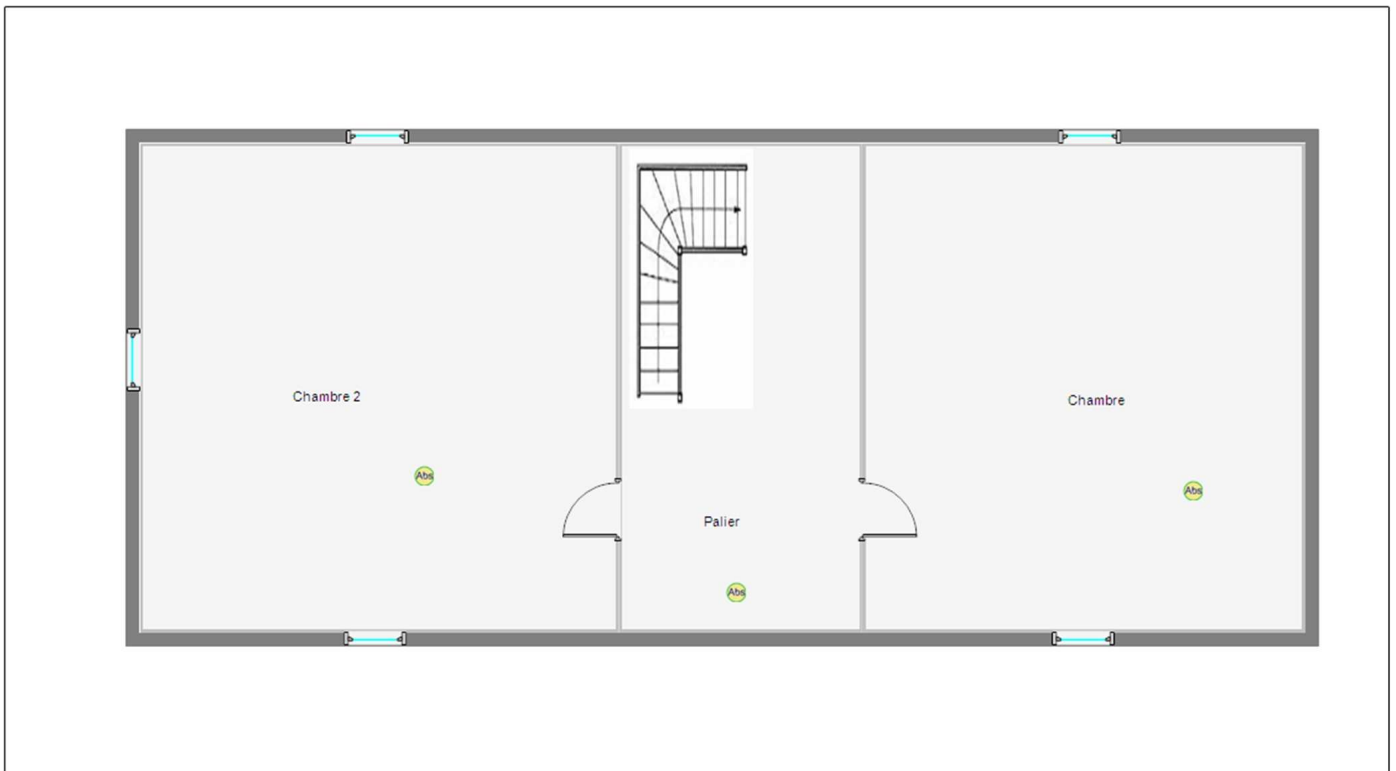

Mme BAARTMAN Anja
Propriété 2 maisons - Ld Belle Selve 24620 TURSAC
Niveau 1 - Maison principale

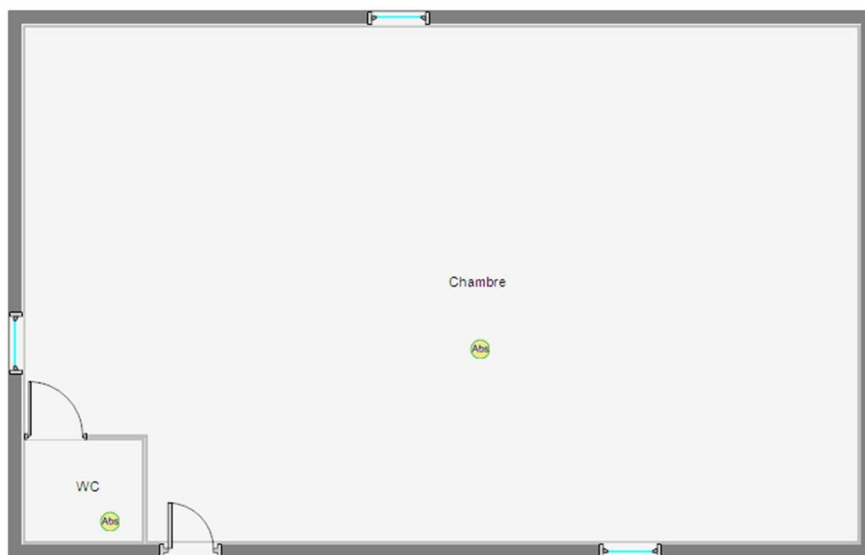

Mme BAARTMAN Anja
Propriété 2 maisons - Ld Belle Selve 24620 TURSAC
Niveau 0 - Maison d'amis

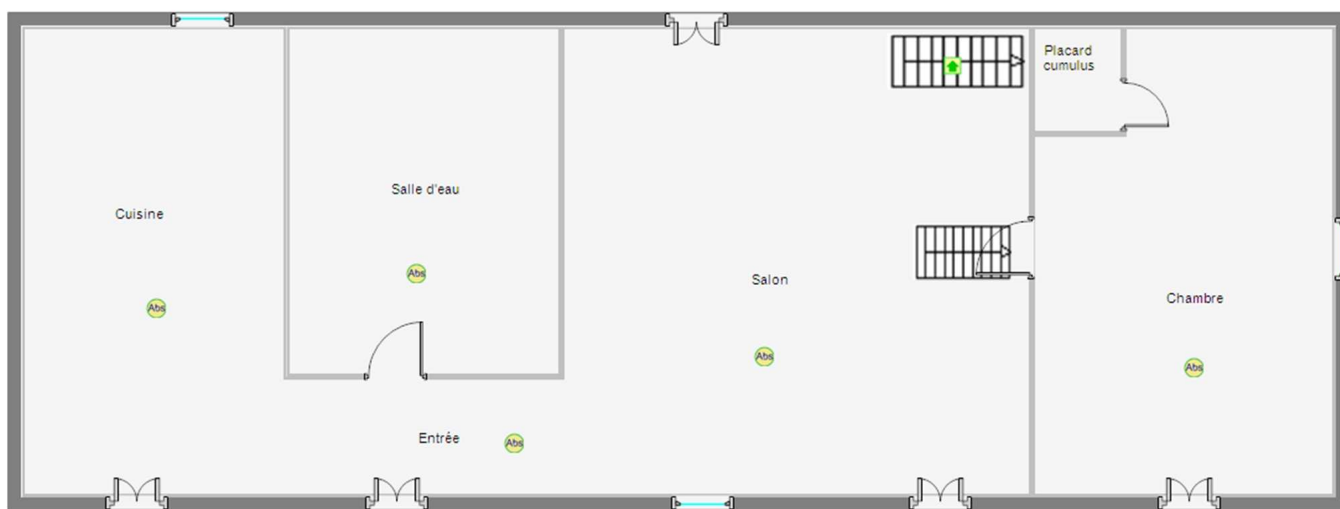

Mme BAARTMAN Anja
Propriété 2 maisons - Ld Belle Selve 24620 TURSAC
Niveau 0 - Gîte

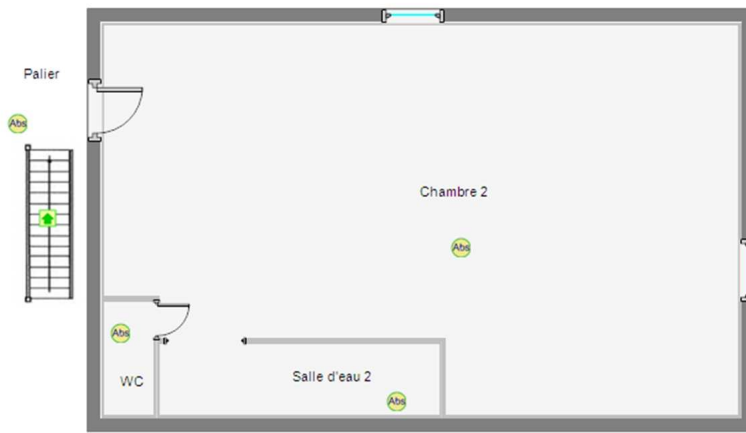

Mme BAARTMAN Anja
Propriété 2 maisons - Ld Belle Selve 24620 TURSAC
Niveau 1 - Gîte



Mme BAARTMAN Anja
Propriété 2 maisons - Ld Belle Selve 24620 TURSAC
Niveau 2 - Gîte

9.2. ANNEXE OBLIGATOIRE D'INFORMATIONS DANS LE CAS DE LA VENTE D'UN IMMEUBLE

Les maladies liées à l'amiante sont provoquées par l'inhalation des fibres. Toutes les variétés d'amiante sont classées comme substances cancérigènes avérées pour l'homme. L'inhalation de fibres d'amiante est à l'origine de cancers (mésothéliomes, cancers broncho-pulmonaires) et d'autres pathologies non cancéreuses (épanchements pleuraux, plaques pleurales).

L'identification des matériaux et produits contenant de l'amiante est un préalable à l'évaluation et à la prévention des risques liés à l'amiante. Elle doit être complétée par la définition et la mise en œuvre de mesures de gestion adaptées et proportionnées pour limiter l'exposition des occupants présents temporairement ou de façon permanente dans l'immeuble. L'information des occupants présents temporairement ou de façon permanente est un préalable essentiel à la prévention du risque d'exposition à l'amiante.

Il convient donc de veiller au maintien du bon état de conservation des matériaux et produits contenant de l'amiante afin de remédier au plus tôt aux situations d'usure anormale ou de dégradation.

Il conviendra de limiter autant que possible les interventions sur les matériaux et produits contenant de l'amiante qui ont été repérés et de faire appel aux professionnels qualifiés, notamment dans le cas de retrait ou de confinement de ce type de matériau ou produit.

Enfin, les déchets contenant de l'amiante doivent être éliminés dans des conditions strictes. Renseignez-vous auprès de votre mairie ou de votre préfecture. Pour connaître les centres d'élimination près de chez vous, consultez la base de données « déchets » gérée par l'ADEME, directement accessible sur le site internet www.sinoe.org.



**ATTESTATION D'ASSURANCE
RESPONSABILITE CIVILE
CONTRAT : HA RCP0225933**

LE PRENEUR D'ASSURANCE

Souscripteur : AQUITAINE EXPERTISES & DIAGNOSTICS
IMMOBILIERS - AQUEDIM
LEYSARTEDE
24510 ST MARCEL DU PÉRIGORD

Assuré : AQUITAINE EXPERTISES & DIAGNOSTICS
IMMOBILIERS - AQUEDIM
LEYSARTEDE
24510 ST MARCEL DU PÉRIGORD

LES CONDITIONS DE GARANTIE

Catégorie : Assurances Professionnelles by Hiscox
Diagnosticteurs immobilier

Juridiction et loi applicables : Monde entier hors USA / Canada

ACTIVITES DE L'ASSURE

L'assuré déclare exercer la profession et/ou les activités suivantes :
Diagnostic amiante avant travaux ou démolition / Diagnostic amiante avant vente / Diagnostic gaz /
Diagnostic termites / Dossier technique amiante / Exposition au plomb (CREP) / Loi Carrez / Recherche de
plomb avant travaux / Risques naturels et technologiques / Diagnostic de performance énergétique / Etat de
l'installation intérieure de l'électricité / Millièmes / Etat des lieux / Diagnostic pollution de sols.

PERIODE DE VALIDITE

La présente attestation est valable pour la période du 04 Mai 2014 au 03 Mai 2015.

Les garanties sont acquises selon les Conditions Particulières (établies sur la base du questionnaire
préalable d'assurance), des Conditions Générales N° RC1006 et des modules n° DIA0607 "Assurances
Professionnelles by Hiscox - Diagnosticteurs immobilier", n° RCE1006 et n° RJP1006.

Fait à Paris, le 06/03/2014
Pour les Assureurs

06/03/2014 14:29
RCP0225933

Adresse postale : 12, quai des Queyries - CS 41177 - 33072 Bordeaux – Tél : 0810 50 20 10
Hiscox Europe Underwriting Limited - Hiscox France, 19, rue Louis le Grand - 75002 Paris
Siège social : 1, Great St. Helen's, Londres, EC3A 6HX, Royaume-Uni
Numéro d'enregistrement en Angleterre : 6712051 - R.C.S Paris 524 737 681
N° TVA Intracommunautaire FR55524737681 - N° FCA 490964 - www.oias.fr
Page 1/2

La certification

QUALIXPERT

des diagnostiqueurs

Certificat N° C1882
Monsieur Michel PILAERT

Certifié dans le cadre du processus de certification PR04 consultable sur www.qualixpert.com conformément à l'ordonnance 2005-655 titre III du 8 juin 2005 et au décret 2006-1114 du 05 septembre 2006.

dans le(s) domaine(s) suivant(s) :



COFRAC
CERTIFICATION
D'ENTREPRISES
& DE PERSONNELS
ACCREDITATION
N° 6084
PORTEE
D'ACCREDITATION
DISPONIBLE SUR
WWW.COFRAC.FR

Constat de risque d'exposition au plomb	certificat valide du 02/02/2012 au 01/02/2017	Arrêté du 7 décembre 2011 modifiant l'arrêté du 21 novembre 2006 définissant les critères de certification de compétences des personnes physiques opérateurs des constats de risque d'exposition au plomb ou agréées pour réaliser des diagnostics plomb dans les immeubles d'habitation et les critères d'accréditation des organismes de certification et les critères d'accréditation des organismes de certification.
Diagnostic amiante	certificat valide du 02/02/2012 au 01/02/2017	Arrêté du 21 novembre 2006 définissant les critères de certification de compétences des personnes physiques opérateurs de repérage et de diagnostic amiante dans les immeubles bâtis et les critères d'accréditation des organismes de certification, et les critères d'accréditation des organismes de certification.
Diagnostic de performance énergétique individuel ou attestation de prise en compte de la réglementation thermique	certificat valide du 15/11/2011 au 14/11/2016	Arrêté du 13 décembre 2011 modifiant l'arrêté du 16 octobre 2006 définissant les critères de certification de compétences des personnes physiques réalisant le diagnostic de performance énergétique et les critères d'accréditation des organismes de certification, et les critères d'accréditation des organismes de certification.
Diagnostic de performance énergétique tous types de bâtiment ou attestation de prise en compte de la réglementation thermique	certificat valide du 15/11/2011 au 31/12/2012	Arrêté du 13 décembre 2011 modifiant l'arrêté du 16 octobre 2006 définissant les critères de certification de compétences des personnes physiques réalisant le diagnostic de performance énergétique et les critères d'accréditation des organismes de certification, et les critères d'accréditation des organismes de certification.
Etat de l'installation intérieure d'électricité	certificat valide du 01/03/2012 au 28/02/2017	Arrêté du 2 décembre 2011 modifiant l'arrêté du 8 juillet 2008 définissant les critères de certification de compétences des personnes physiques réalisant l'état de l'installation intérieure d'électricité et les critères d'accréditation des organismes de certification, et les critères d'accréditation des organismes de certification.
Etat des installations intérieures de gaz	certificat valide du 02/02/2012 au 01/02/2017	Arrêté du 06 avril 2007 modifié définissant les critères de certification de compétences des personnes physiques réalisant l'état de l'installation intérieure de gaz et les critères d'accréditation des organismes de certification, et les critères d'accréditation des organismes de certification.
Etat relatif à la présence de termites dans le bâtiment mention France Métropolitaine	certificat valide du 10/02/2012 au 09/02/2017	Arrêté du 14 février 2012 modifiant l'arrêté du 7 décembre 2011 modifiant l'arrêté du 30 octobre 2006 modifié définissant les critères de certification de compétences des personnes physiques réalisant l'état relatif à la présence de termites dans le bâtiment et les critères d'accréditation des organismes de certification, et les critères d'accréditation des organismes de certification.

Date d'établissement 23/03/2012

Christophe COUSSE
DIRECTEUR

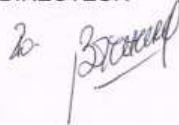

LCC 17, rue Borrel - 81100 CASTRES
Tél. 05 63 73 06 13 - Fax 05 63 73 32 87 - www.qualixpert.com
F09 Certification de compétence Version F 061210 SIRET 493 037 832 00018