



DOSSIER DE DIAGNOSTIC TECHNIQUE

ETABLI LE JEUDI 4 JANVIER 2018

PROPRIETAIRE	ADRESSE DES LOCAUX VISITES
Consorts Bonnat Les Maisons 24750 Trélassac	MAISON LES MAISONS 24750 TRELISSAC

REF DOSSIER : ATPEZ-17-
2580



Année : avant le 1er
janvier 1949

Section/parcelle : Sans objet
N° de lot : Sans objet

DIAGNOSTICS REALISES

<input type="checkbox"/> Gaz	<input type="checkbox"/> Surface	<input checked="" type="checkbox"/> Electricité
<input checked="" type="checkbox"/> DPE	<input checked="" type="checkbox"/> Amiante	<input type="checkbox"/> Assainissement
<input checked="" type="checkbox"/> Plomb	<input checked="" type="checkbox"/> Termites	<input checked="" type="checkbox"/> ERNT

Une Equipe d'Experts Certifiés de Proximité à votre Service
Tél. 05 53 09 77 43 - Fax : 05 53 09 77 51 - Email : apg.diag@orange.fr

Ce dossier contient **47 pages indissociables et n'est utilisable qu'en original.**
Edition en **1 exemplaires.**

Siège Social : 200, Avenue Winston Churchill 24660 COULOUNIEIX-CHAMIERS. Tel : 05 53 09 77 43. Fax : 05 53 09 77 51. RCS
PERIGUEUX 448 284 224

Capital : SARL au capital de 7700 euros. Code APE : 7120B. N° TVA Intracommunautaire: FR6444828422400020



SYNTHESE DES DIAGNOSTICS

DPE

CONFORMEMENT AUX ARTICLES 1, 2, 5, 8, 11, 14, 17 et 20 DE L'ARRETE DU 15/09/06 RELATIF AU DPE, IL N'Y A PAS DE NECESSITE DE PRESENTER UN DPE POUR LE BIEN CITE CI-DESSUS CAR CELUI-CI NE PRESENTE PAS D'INSTALLATION PERMETTANT DE REGULER LA TEMPERATURE INTERIEURE.

Plomb

Le constat de risque d'exposition au plomb dans les peintures n'a pas révélé la présence de revêtements contenant du plomb

Amiante







Dans le cadre de cette mission :
Absence de matériau ou produit contenant de l'amiante.

Termites

Absence d'indices d'infestation de termites dans le bâti
Des constatations diverses ont été formulées

Electricité

- L'installation intérieure d'électricité ne comporte aucune anomalie.
- L'installation intérieure d'électricité comporte une ou des anomalies pour laquelle ou lesquelles il est vivement recommandé d'agir afin d'éliminer les dangers qu'elle(s) présente(nt).

-  Locaux inaccessibles. → Sens de la visite.  Absence d'amiante.
-  Matériaux contenant de l'amiante détectés après analyse.  Amiante non détecté suite à analyse.
-  Matériaux contenant de l'amiante détectés sur décision de l'opérateur.
-  Matériaux susceptibles de contenir de l'amiante.

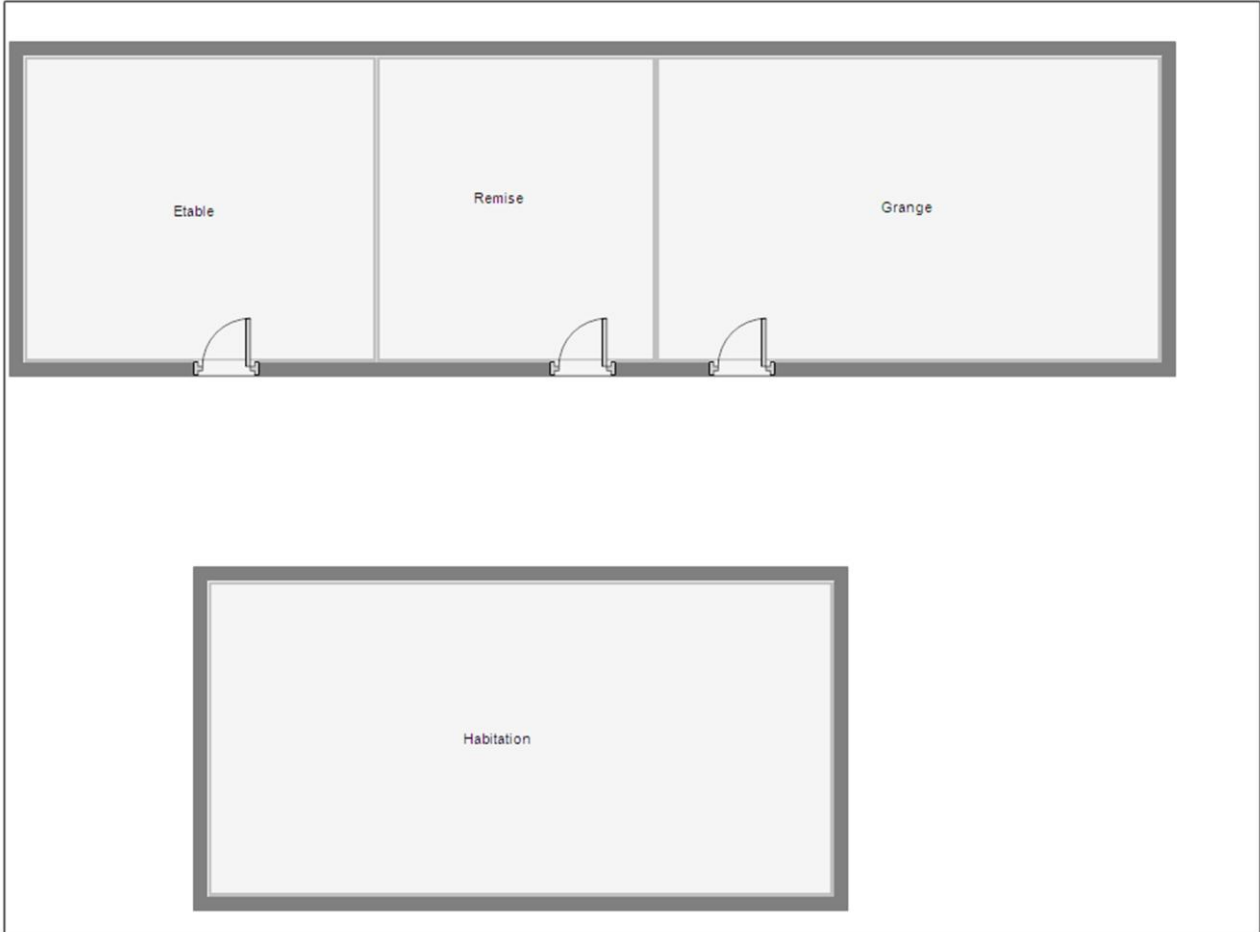

**Consorts Bonnat
Maison - Les Maisons 24750 Trélissac
Niveau 0 - Dépendance**

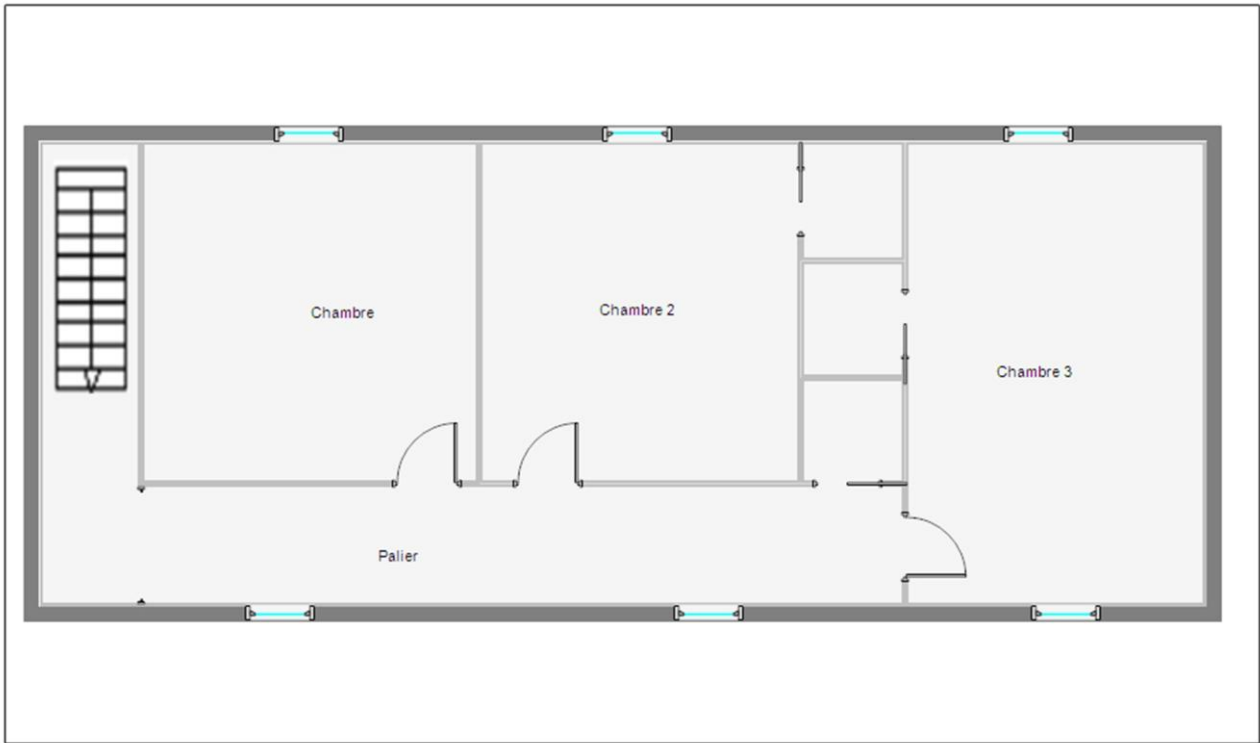

Consorts Bonnat
Maison - Les Maisons 24750 Trélassac
Niveau 1

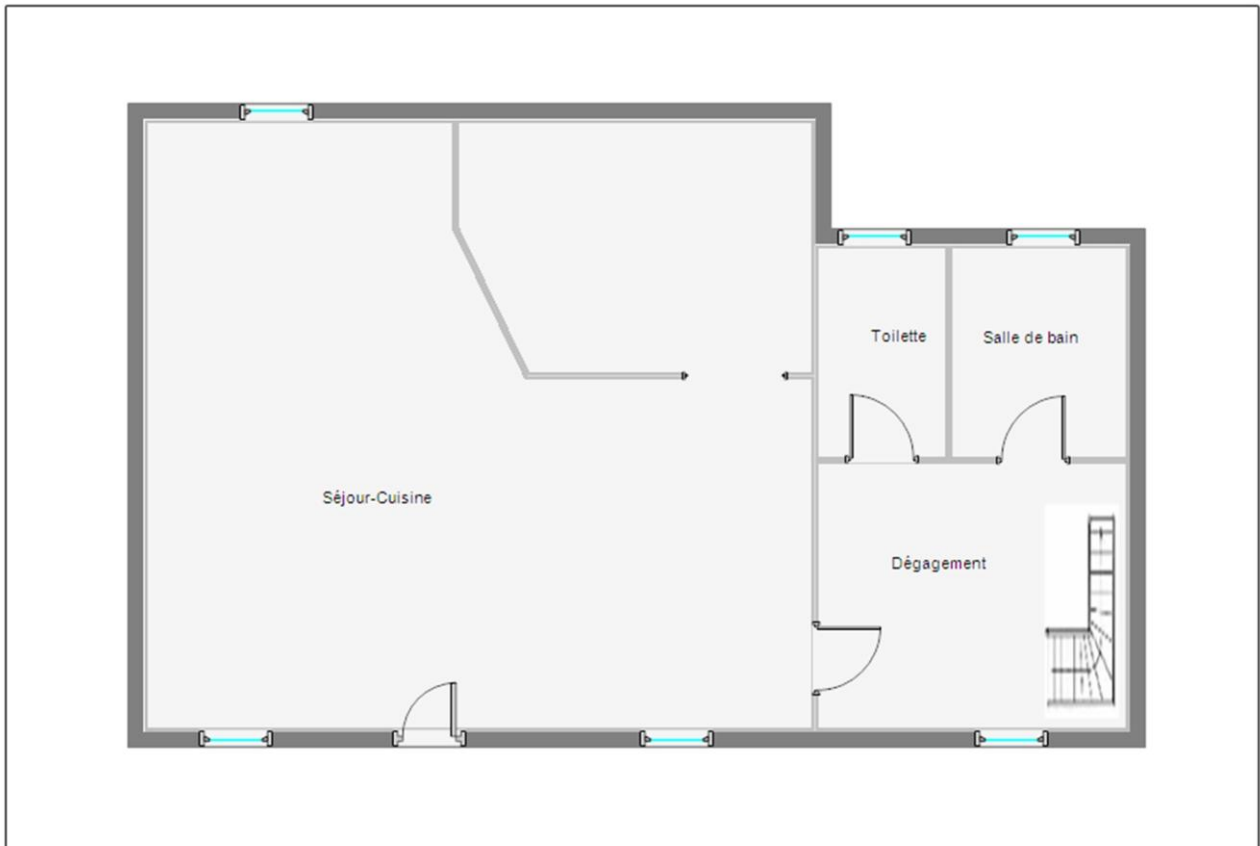

Consorts Bonnat
Maison - Les Maisons 24750 Trélassac
Niveau 0



RAPPORT DE DIAGNOSTIC DE PERFORMANCE ENERGETIQUE

ETABLI LE JEUDI 4 JANVIER 2018

PROPRIETAIRE	ADRESSE DES LOCAUX VISITES
Consorts Bonnat Les Maisons 24750 Trélassac	MAISON LES MAISONS 24750 TRELISSAC

**REF DOSSIER : ATPEZ-17-
2580**



CONFORMEMENT AUX ARTICLES 1, 2, 5, 8, 11, 14, 17 et 20 DE L'ARRETE DU 15/09/06 RELATIF AU DPE, IL N'Y A PAS DE NECESSITE DE PRESENTER UN DPE POUR LE BIEN CITE CI-DESSUS CAR CELUI-CI NE PRESENTE PAS D'INSTALLATION PERMETTANT DE REGULER LA TEMPERATURE INTERIEURE.

Fait à COULOUNIEIX-CHAMIERs

Le jeudi 4 janvier 2018

par Olivier Chateau-Raynaud



**Ce rapport contient 1 pages indissociables et n'est utilisable qu'en original.
Edition en 1 exemplaires.**

Siège Social : 200, Avenue Winston Churchill 24660 COULOUNIEIX-CHAMIERs. Tel : 05 53 09 77 43. Fax : 05 53 09 77 51. RCS PERIGUEUX
448 284 224

Capital : SARL au capital de 7700 euros. Code APE : 7120B. N° TVA Intracommunautaire: FR6444828422400020



CONSTAT DE RISQUE D'EXPOSITION AU PLOMB
ARRETE DU 19 AOUT 2011 RELATIF AU CONSTAT DE RISQUE D'EXPOSITION AU PLOMB

RAPPORT ETABLI A L'OCCASION D'UN CONSTAT AVANT VENTE

Date du constat : 03/01/2018 - Date du rapport : jeudi 4 janvier 2018

PROPRIETAIRE	COMMANDITAIRE
Nom : Consorts Bonnat Adresse : Les Maisons 24750 Trélissac	Nom : Consorts Bonnat Adresse : Les Maisons 24750 - Trélissac

DOSSIER N°: ATPEZ-17-2580

ADRESSE DES LOCAUX VISITES	
MAISON LES MAISONS 24750 TRELISSAC	

Conclusion

Le constat de risque d'exposition au plomb dans les peintures n'a pas révélé la présence de revêtements contenant du plomb

Absence d'enfant mineur de moins de 6 ans.

Durée de validité du rapport : Le présent rapport ne nécessite pas d'actualisation

Classes d'unités de diagnostic / Exclusions (UD=Unité de diagnostic)						
UD de Classe	3 : Dégradé	2 : Etat d'usage	1 : Non visible ou non dégradé	0 : < 1 mg/cm ²	Non mesurées	Total
Nb	0	0	0	0	0	0
%						100.0%

Fait à COULOUNIEIX-CHAMIER

Le jeudi 4 janvier 2018

par **Antoine Gallois**



Visite réalisée le : 03/01/2018, par notre technicien en présence de l'agent immobilier

Circonstances et champs de la mission : Vente;

Etat d'occupation du bien : Bien inoccupé

Caractéristiques de l'appareil à fluorescence X :

Modèle : HORIZON Pbi n°1; N° de série : 050377; date chargement de la source : 15/04/2014; nature du nucléide : Cadmium-109; activité à la date de chargement de la source: 740

Le présent rapport est établi par une personne dont les compétences sont certifiées par :

SOCOTEC CERTIFICATION France
1 rue René Anjoly - 94250 GENTILLY

Certification : N° DTI/0710-065 délivré par SQI valable jusqu'au 14/10/2017

Assurance RCP : ALLIANZ - N°55886375 valide jusqu'au 31/12/2017

**Ce rapport contient 10 pages indissociables et n'est utilisable qu'en original.
Edition en 1 exemplaires.**

Siège Social : 200, Avenue Winston Churchill 24660 COULOUNIEIX-CHAMIER. Tel : 05 53 09 77 43. Fax : 05 53 09 77 51. RCS PERIGUEUX
448 284 224

Capital : SARL au capital de 7700 euros. Code APE : 7120B. N° TVA Intracommunautaire: FR6444828422400020

Objet de la mission.....	2
Appareil à fluorescence X	3
Locaux non visités et visités	4
Situations de risque de saturnisme infantile et de dégradation du bâti.....	5
Tableau récapitulatif des résultats.....	5
Annexes.....	6

OBJET DE LA MISSION

MISSION : ATPEZ-17-2580
 RAPPORT ETABLI A L'OCCASION D'UN CONSTAT AVANT VENTE

1.1. DESCRIPTION DE LA MISSION

NOTAIRE
Nom :
Adresse :
-
Tel :

Adresse du bien visité	: Les Maisons 24750 Trélissac	
	❖ Maison	
Nom locataire	:	
Tel locataire	:	
Accès	:	Partie : Partie Privative
Type	: Maison	Caractéristiques :
Usage	: habitation	Cadastre :
Date de construction	: avant le 1er janvier 1949	Section :
Permis de construire	: néant	Parcelle :
Nombre de Niveaux	:	En copropriété : Non
Supérieurs	: 1 niveau(x)	Lots :
Inférieurs	: aucun niveau inférieur	
Propriété bâtie	: Oui	

1.2. METHODOLOGIE

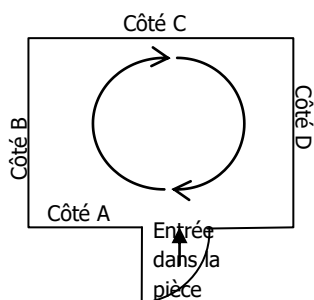

L'intérieur d'une pièce est repéré par les côtés (côté A, B, C, ...). La visite se fait dans le sens des aiguilles d'une montre, de gauche à droite, de bas en haut. Les ouvertures du côté sont repérées par leur numéro en commençant à gauche par l'élément 1 (porte 1, fenêtre 1, ...)



APPAREIL A FLUORESCENCE X

Nom du fabricant	OXFORD INSTRUMENTS		
Modèle appareil	HORIZON Pbi n°1		
N° de série de l'appareil	050377		
Nature du nucléide	Cadmium-109		
Date du dernier chargement de la source	15/04/2014	Activité à cette date : 740	
Autorisation ASN (DGSNR)	N° T240252	Date d'autorisation : 21/09/2017	
	Date de fin de validité de l'autorisation : 20/01/2022		
Nom du titulaire de l'autorisation ASN (DGSNR)	Antoine GALLOIS-APG		
Nom de la Personne Compétente en Radioprotection (PCR)	Antoine GALLOIS		
Fabricant de l'étalon		n° NIST de l'étalon :	
Concentration	mg/cm ²	Incertitude :	
Vérification de la justesse de l'appareil			
	Date	N° mesure	Concentration en mg/cm ²



LOCAUX NON VISITES ET VISITES

Le diagnostic est limité aux locaux et aux éléments rendus accessibles lors de la visite.

1.3. LOCAUX ET PARTIES D'OUVRAGES NON VISITES :

Locaux non visités :

Niv	Zone/Bât	Pièce	Justification
0	Dépendance	Grange	dangereux, risque d'effondrement

1.4. PARTIES D'OUVRAGE NON VISITEES : AUCUNE

1.5. PIECES ET ELEMENTS EXCLUS DU DIAGNOSTIC : NEANT

1.6. DESCRIPTIF DES LOCAUX VISITES :

Niveau	Zone/Bât	Local	Sol	Murs	Plafond	Corniche	Plinthe	Porte	Huisserie Porte	Fenêtre	Huisserie fenêtre	Volet
0		Séjour-Cuisine	carrelage sur béton	moellons	solives et plancher bois			bois	bois	bois	bois	peinture sur bois
0		Dégagement	carrelage sur béton	papier peint sur moellons doublage placo	solives et plancher bois			bois	bois	bois	bois	peinture sur bois
0		Toilette	carrelage sur béton	peinture sur moellons doublage placo	solives et plancher bois			bois	bois	bois	bois	
0		Salle de bain	carrelage sur béton	carrelage sur moellons doublage placo	solives et plancher bois			bois	bois	bois	bois	
1		Palier	plancher sur plancher	papier peint sur moellons doublage placo	éléments de charpente					bois	peinture sur bois	peinture sur bois
1		Chambre	plancher sur plancher	papier peint sur moellons doublage placo	éléments de charpente					bois	peinture sur bois	peinture sur bois
1		Chambre 2	plancher sur plancher	papier peint sur moellons doublage placo	éléments de charpente					bois	peinture sur bois	peinture sur bois
1		Chambre 3	plancher sur plancher	papier peint sur moellons doublage placo	éléments de charpente					bois	peinture sur bois	peinture sur bois
0	Dépendance	Etable	terre	moellons	éléments de charpente							
0	Dépendance	Remise	béton	enduit sur moellons	solives et plancher bois							



SITUATIONS DE RISQUE DE SATURNISME INFANTILE ET DE DEGRADATION DU BATI

Situations de risque de saturnisme infantile

- Au moins un local parmi les locaux objets du constat présente au moins 50 % d'unités de diagnostic de classe 3 ;
- L'ensemble des locaux objets du constat présente au moins 20 % d'unités de diagnostic de classe 3 ;

Situations de dégradation du bâti

- Les locaux objets du constat présentent au moins un plancher ou plafond menaçant de s'effondrer ou en tout ou partie effondré ;
- Les locaux objets du constat présentent des traces importantes de coulures ou de ruissellement ou d'écoulement d'eau sur plusieurs unités de diagnostic d'une même pièce ;
- Les locaux objets du constat présentent plusieurs unités de diagnostic d'une même pièce recouverts de moisissures ou de nombreuses taches d'humidité.

TABLEAU RECAPITULATIF DES RESULTATS

1.7. INTERPRETATION

- **NV non visible** : si le revêtement contenant du plomb (peinture par exemple) est manifestement situé en dessous d'un revêtement sans plomb (papier peint par exemple), la description de l'état de conservation de cette peinture peut ne pas être possible ;
- **ND non dégradé** ;
- **EU état d'usage**, c'est-à-dire présence de dégradations d'usage couramment rencontrées dans un bien régulièrement entretenu (usure par friction, traces de chocs, microfissures...) : ces dégradations ne génèrent pas spontanément des poussières ou des écailles ;
- **D dégradé**, c'est-à-dire présence de dégradations caractéristiques d'un défaut d'entretien ou de désordres liés au bâti, qui génèrent spontanément des poussières ou des écailles (pulvérisation, écaillage, cloquage, fissures, faïençage, traces de grattage, lézardes).

Pour les revêtements faisant l'objet de prélèvements, les résultats de l'analyse chimique en laboratoire seront connus seulement après la visite. Par conséquent, la description de leur état de conservation est systématique lors de la visite.

Les relevés des mesures comprennent :

1. Le numéro de mesure
1. la dénomination du local
1. le niveau (0 correspond au rez-de-chaussée, 1 correspond au premier étage, -1 correspond au premier sous-sol, ...)
1. la zone (le sol, le plafond et une lettre pour chaque mur : A,B,C ...)
1. la dénomination de l'unité de diagnostic (Mur, porte, fenêtre, ...)
1. le substrat
1. le revêtement apparent
1. la localisation de la mesure
1. la mesure exprimé en mg/cm²
1. la nature de la dégradation
1. le classement (D : dégradé, EU : état d'usage, ND : non dégradé, NV : non visible)
1. Observations
Coul : traces importantes de coulures ou traces importantes de ruissellement ou d'écoulement d'eau
Mois : Moisissures
Hum : Tâches d'humidité
Eff : plancher ou plafond menaçant de s'effondrer ou en tout ou partie effondré

Comment lire les tableaux qui suivent :

- **Résultats de mesures de classe 3 : dégradé (concentration en plomb ≥ 1 mg/cm²)**
- **Résultats de mesures de classe 2 : état d'usage (concentration en plomb ≥ 1 mg/cm²)**
- **Résultats de mesures de classe 1 : non dégradé ou non visible (concentration en plomb ≥ 1 mg/cm²)**
- Résultats de mesures de classe 0 (concentration < 1 mg/cm²)
- **Unité de diagnostic non mesurée avec justification « non mes. »**

Observations : **Maison entièrement rénovée après le 01/01/1949, ne nécessitant aucune mesure de fluorescence X**

Les numéros de mesures de test :



ANNEXES

Références réglementaires

Le présent rapport établit un diagnostic sur les risques inhérents à la présence de plomb en application de :

- Arrêté du 19 août 2011 relatif au constat de risque d'exposition au plomb
- [code de la santé publique](#), notamment les articles L. 1334-5 à L. 1334-10 et R. 1334-10 à R. 1334-12
 - Art. R. 1334-10. - L'auteur du constat de risque d'exposition au plomb établi en application de l'article L. 1334-5 identifie les éléments comportant un revêtement, précise la concentration en plomb de ces revêtements et la méthode d'analyse utilisée pour la mesurer et décrit l'état de conservation des revêtements contenant du plomb, selon un protocole précisé par un arrêté conjoint des ministres chargés du logement et de la santé. Il consigne, le cas échéant, dans le rapport du constat la liste des facteurs de dégradation du bâti mentionnés à l'article L. 1334-5 qu'il a relevés.
 - Lorsque l'auteur du constat transmet une copie du constat au préfet en application de l'article L. 1334-10, il en informe le propriétaire, le syndicat des copropriétaires ou l'exploitant du local d'hébergement.
 - Art. R. 1334-11. - Le constat de risque d'exposition au plomb est dressé par un contrôleur technique agréé au sens de l'article L. 111-25 du code de la construction et de l'habitation ou par un technicien de la construction qualifié.
 - Art. R. 1334-12. - L'information des occupants et des personnes amenées à exécuter des travaux prévue par l'article L. 1334-9 est réalisée par la remise d'une copie du constat de risque d'exposition au plomb par le propriétaire ou l'exploitant du local d'hébergement.
 - Article L1334-9 (Loi n° 2004-806 du 9 août 2004 art. 76 III Journal Officiel du 11 août 2004) (Ordonnance n° 2005-1087 du 1 septembre 2005 art. 2 I Journal Officiel du 2 septembre 2005). Si le constat, établi dans les conditions mentionnées aux articles L. 1334-6 à L. 1334-8, met en évidence la présence de revêtements dégradés contenant du plomb à des concentrations supérieures aux seuils définis par l'arrêté mentionné à l'article L. 1334-2, le propriétaire ou l'exploitant du local d'hébergement doit en informer les occupants et les personnes amenées à faire des travaux dans l'immeuble ou la partie d'immeuble concerné. Il procède aux travaux appropriés pour supprimer le risque d'exposition au plomb, tout en garantissant la sécurité des occupants. En cas de location, lesdits travaux incombent au propriétaire bailleur. La non réalisation desdits travaux par le propriétaire bailleur, avant la mise en location du logement, constitue un manquement aux obligations particulières de sécurité et de prudence susceptible d'engager sa responsabilité pénale.
- Le constat de risque d'exposition au plomb est tenu par le propriétaire ou l'exploitant du local d'hébergement à disposition des agents ou services mentionnés à l'article L. 1421-1 ainsi que, le cas échéant, des agents chargés du contrôle de la réglementation du travail et des agents des services de prévention des organismes de sécurité sociale.

Le vendeur ou son mandataire transmettra une copie du présent rapport, annexes comprises aux occupants et aux personnes appelées à faire des travaux dans l'immeuble.



Notice d'information

Si le logement que vous vendez, achetez ou louez comporte des revêtements contenant du plomb, sachez que le plomb est dangereux pour la santé.

Deux documents vous informent :

- le constat de risque d'exposition au plomb vous permet de localiser précisément ces revêtements : lisez-le attentivement !
- la présente notice d'information résume ce que vous devez savoir pour éviter l'exposition au plomb dans ce logement.

Les effets du plomb sur la santé

L'ingestion ou l'inhalation de plomb est toxique. Elle provoque des effets réversibles (anémie, troubles digestifs) ou irréversibles (atteinte du système nerveux, baisse du quotient intellectuel, etc.). Une fois dans l'organisme, le plomb est stocké, notamment dans les os, d'où il peut être libéré dans le sang, des années ou même des dizaines d'années plus tard. L'intoxication chronique par le plomb, appelée saturnisme, est particulièrement grave chez le jeune enfant. Les femmes en âge de procréer doivent également se protéger car, pendant la grossesse, le plomb peut traverser le placenta et contaminer le fœtus.

Les mesures de prévention en présence de revêtements contenant du plomb

Des peintures fortement chargées en plomb (céruse) ont été couramment utilisées jusque vers 1950. Ces peintures, souvent recouvertes par d'autres revêtements depuis, peuvent être dégradées à cause de l'humidité, à la suite d'un choc, par grattage ou à l'occasion de travaux : les écailles et les poussières ainsi libérées constituent alors une source d'intoxication. Ces peintures représentent le principal risque d'exposition au plomb dans l'habitation.

Le plomb contenu dans les peintures ne présente pas de risque tant qu'elles sont en bon état ou inaccessibles. En revanche, le risque apparaît dès qu'elles s'écaillent ou se dégradent. Dans ce cas, votre enfant peut s'intoxiquer :

- s'il porte à la bouche des écailles de peinture contenant du plomb ;
- s'il se trouve dans une pièce contaminée par des poussières contenant du plomb ;
- s'il reste à proximité de travaux dégageant des poussières contenant du plomb.

Le plomb en feuille contenu dans certains papiers peints (posés parfois sur les parties humides des murs) n'est dangereux qu'en cas d'ingestion de fragments de papier. Le plomb laminé des balcons et rebords extérieurs de fenêtre n'est dangereux que si l'enfant a accès à ces surfaces, y porte la bouche ou suce ses doigts après les avoir touchées.

Pour éviter que votre enfant ne s'intoxique :

- surveillez l'état des peintures et effectuez les menues réparations qui s'imposent sans attendre qu'elles s'aggravent ;
- lutez contre l'humidité, qui favorise la dégradation des peintures ;
- évitez le risque d'accumulation des poussières : ne posez pas de moquette dans les pièces où l'enfant joue, nettoyez souvent le sol, les rebords de fenêtres avec une serpillière humide ;
- veillez à ce que votre enfant n'ait pas accès à des peintures dégradées, à des papiers peints contenant une feuille de plomb, ou à du plomb laminé (balcons, rebords extérieurs de fenêtres) ; lavez ses mains, ses jouets.

En cas de travaux portant sur des revêtements contenant du plomb, prenez des précautions :

- si vous confiez les travaux à une entreprise, remettez-lui une copie du constat du risque d'exposition au plomb, afin qu'elle mette en œuvre les mesures de prévention adéquates ;
- tenez les jeunes enfants éloignés du logement pendant toute la durée des travaux ; avant tout retour d'un enfant après travaux, les locaux doivent avoir été parfaitement nettoyés ;
- si vous réalisez les travaux vous-même, prenez soin d'éviter la dissémination de poussières contaminées dans tout le logement et éventuellement le voisinage.

Si vous êtes enceinte :

- ne réalisez jamais vous-même des travaux portant sur des revêtements contenant du plomb ;
- éloignez-vous de tous travaux portant sur des revêtements contenant du plomb.

Si vous craignez qu'il existe un risque pour votre santé ou celle de votre enfant, parlez-en à votre médecin (généraliste, pédiatre, médecin de protection maternelle et infantile, médecin scolaire) qui prescrira, s'il le juge utile, un dosage de plomb dans le sang (plombémie). Des informations sur la prévention du saturnisme peuvent être obtenues auprès des directions départementales des territoires, des agences régionales de la santé ou des services communaux d'hygiène et de santé, ou sur les sites internet des ministères chargés de la santé et du logement.



ATTESTATION DU FABRICANT

Arrêté du 19 Aout 2011 relatif au constat de risque d'exposition au plomb

L'analyseur portable à fluorescence X Horizon Pbi destiné à l'analyse du plomb dans les peintures est équipé d'une source radioactive scellée Cd 109 de 740 MBq d'activité nominale.

La durée de vie maximale de la source est de 43 mois.

Le temps de mesure doit être augmenté au fur et à mesure de la décroissance d'activité de la source conformément au diagramme ci-dessous

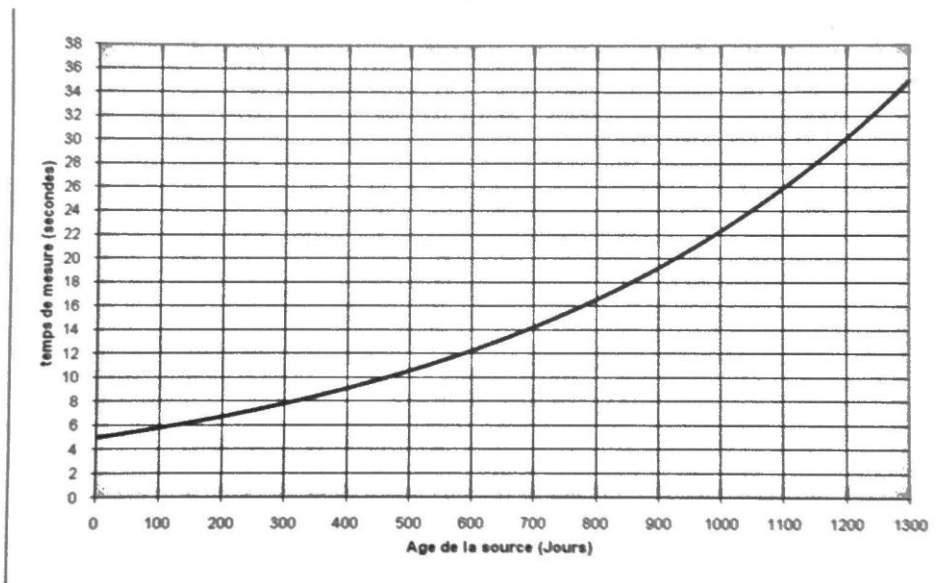

Dans ces conditions, l'appareil garantit que 95% des mesures réalisées sur un échantillon standardisé de concentration voisine de 1mg/cm² seront compris dans une fourchette de + ou - 0.1 mg/cm² de la valeur de cet échantillon.



The Business of Science®



RITVERC GmbH
 10, Kurchatova st., 194223
 St. Petersburg, Russia
 tel: +7-812-297-4463
 +7-812-297-2269
 fax: +7-812-297-5887
 Skype: Ritverc
 e-mail: info@ritverc.com
 internet: www.ritverc.com

Radioactive sealed sources test report № 4386

Product code	Radionuclide and type of source	Quantity	Nominal activity	Customer
XCd9.06	X-ray source: Cadmium-109 (¹⁰⁹ Cd)	15	740 MBq (20 mCi)	SAS OXFORD INSTRUMENTS, France.
Contract: 250/23102128/01323 from 20.02.2014, order 1 of 14.04.2014				
ISO classification ISO/98/C65344	Special form certificate D/0097/S-96	Recommended working life 15y	Country of origin Russia	Customer's order None
Serial number	Photon output photon/sec per ster, 10 ⁷ (Ag KX-ray)	Serial number	Photon output photon/sec per ster, 10 ⁷ (Ag KX-ray)	
Cd109.001.14	5.0 ± 0.5	Cd109.009.14	5.1 ± 0.5	
Cd109.002.14	5.1 ± 0.5	Cd109.010.14	5.0 ± 0.5	
Cd109.003.14	5.1 ± 0.5	Cd109.011.14	5.1 ± 0.5	
Cd109.004.14	5.1 ± 0.5	Cd109.012.14	5.1 ± 0.5	
Cd109.005.14	5.1 ± 0.5	Cd109.013.14	5.0 ± 0.5	
Cd109.006.14	5.0 ± 0.5	Cd109.014.14	5.2 ± 0.5	
Cd109.007.14	5.0 ± 0.5	Cd109.015.14	5.1 ± 0.5	
Cd109.008.14	5.1 ± 0.5			
Dimensional check				
Date of measurement: 15.04.2014				
D – 7.9, H – 5, d _{active part} – 5, h _{active part} – 1.2 [mm]				
Serial number	Check			
Cd109.(001-015).14	Passed			
Quality control of sealed active part with ISO.2919/1980 (E) :				
Date	Wipe test	Date	Helium test	
15.04.2014	"5.3.1" Passed (less than 185 Bq)*	15.04.2014	"6.1.2" Passed (less than 10 nPa·m ³ ·s ⁻¹)	

)* Defined by sensitivity of measuring instruments



(signed)

/Engineer K. Romachevsky/
 Issued: 15.04.2014



The Container is sealed by "1-PB"

⁵⁵Fe ⁵⁷Co ⁶³Ni ⁹⁰Sr ¹⁰⁹Cd ^{119m}Sn ¹²⁵I ¹³³Ba ¹³⁷Cs ²³⁸Pu ²⁴¹Am ²⁴⁴Cm



DIVISION DE BORDEAUX

Bordeaux, le **21 SEP. 2017**

N/Réf. : CODEP-BDX-2017-036938
Affaire suivie par : FOURNIER Mathilde *DF*
Tél : 05.56.24.87.80
Fax : 05.56.24.87.11
Mel : mathilde.fournier@asn.fr

Monsieur Antoine GALLOIS
APG
109 rue Louis Blanc
24000 PERIGUEUX

Objet : Décision de l'Autorité de sûreté nucléaire portant autorisation d'exercer une activité nucléaire à des fins non médicales.

Réf : Demande d'autorisation reçue le 9 janvier 2017 et dossier correspondant.

Référence à rappeler dans toute correspondance : T240252

Monsieur,

Comme suite à votre demande rappelée en référence et en application de l'article L. 592-21 du code de l'environnement, je vous prie de trouver ci-joint la décision de l'Autorité de sûreté nucléaire portant autorisation d'exercer une activité nucléaire à des fins non médicales.

Vous êtes autorisé à acquérir des sources scellées radioactives qui seront enregistrées au fichier national géré par l'Unité d'expertise des sources de l'Institut de radioprotection et de sûreté nucléaire (IRSN/UES). **En cas de cession, de transfert de ces sources ou de cessation d'activité, vous devez impérativement informer l'Autorité de sûreté nucléaire (ASN) ainsi que l'IRSN/UES du devenir de ces sources.**

Veillez agréer, Monsieur, l'expression de ma considération distinguée.

La cheffe de la division de Bordeaux

Hermine DURAND



REPERAGE AMIANTE

Rapport de mission de repérage des matériaux et produits contenant de l'amiante pour l'établissement du constat établi à l'occasion de la vente d'un immeuble bâti

Arrêtés du 12 décembre 2012 relatif aux critères d'évaluation de l'état de conservation des matériaux et produits de la liste A et de la liste B contenant de l'amiante et au contenu du rapport de repérage

ETABLI LE JEUDI 4 JANVIER 2018

PROPRIETAIRE

**Consorts Bonnat
Les Maisons
24750 Trélassac**

ADRESSE DES LOCAUX VISITES

**MAISON
LES MAISONS
24750 TRELISSAC**

**REF DOSSIER : ATPEZ-17-
2580**



CONCLUSION

Dans le cadre de cette mission :
Absence de matériau ou produit contenant de l'amiante.

Le présent rapport est établi par une personne dont les compétences sont certifiées par :
BUREAU VERITAS CERTIFICATION
60 avenue du Général de Gaulle - 92046 PARIS LA
DEFENSE

Certification Diagnostic Amiante : n°2559360 délivré par Bureau Veritas Certification valable jusqu'au 16/01/2018

Fait à COULOUNIEUX-CHAMIERES

Le jeudi 4 janvier 2018

par **Olivier Chateau-Raynaud** opérateur de diagnostic



**Ce rapport contient 7 pages indissociables et n'est utilisable qu'en original.
Edition en 1 exemplaires.**

Siège Social : 200, Avenue Winston Churchill 24660 COULOUNIEUX-CHAMIERES. Tel : 05 53 09 77 43. Fax : 05 53 09 77 51. RCS PERIGUEUX
448 284 224

Capital : SARL au capital de 7700 euros. Code APE : 7120B. N° TVA Intracommunautaire: FR6444828422400020



Sommaire

1. Conclusions	2
2. Textes de Référence	4
3. Objet	5
4. Locaux visités	6
5. Annexe obligatoire d'Informations dans le cas de la vente d'un immeuble	7

IMPORTANT

Ce rapport n'est pas destiné à la réalisation de travaux ultérieurs. Avant toute intervention personnelle ou d'entreprises extérieures, le propriétaire a l'obligation de faire procéder aux investigations complémentaires. Dans le cas de travaux de réhabilitation, rénovation ou démolition partielle ou totale, le propriétaire doit communiquer les documents amiante et en priorité le diagnostic approfondi, aux entreprises, conformément au décret n° 2001-1016 relatif à l'analyse de risques des chefs d'établissement et faire procéder à la dépose des matériaux amiantés avant tout début d'intervention, par une entreprise bénéficiant d'une qualification AFAQ ASCERT, QUALIBAT 15-13.

Ce rapport mentionnant la présence ou l'absence de matériaux ou produits contenant de l'amiante prévu à l'article L. 1334-13 du code de la santé publique est valide jusqu'à la réalisation de travaux.

1. CONCLUSIONS

Dans le cadre de cette mission :

Absence de matériau ou produit contenant de l'amiante.

En cas de présence de matériaux et produits repérés hors liste A et liste B, ceux-ci ne font pas l'objet de recommandation réglementaire. Cependant, ils sont identifiés afin qu'ils soient portés à la connaissance des propriétaires actuel et futur.

Partie d'immeubles non visitées :

Niv	Zone/Bât	Pièce	Partie d'ouvrage	Motif
0	Dépendance	Grange		dangereux, risque d'effondrement

Des parties de l'immeuble n'ont pu être visitées, les dispositions de l'article 3 de l'arrêté de du 12 décembre 2012 ne sont donc pas réalisées. Par conséquent l'opérateur émet des réserves sur la conclusion définitive du repérage de l'amiante réalisé dans le cadre de cette mission. Des investigations complémentaires sur ces parties d'immeubles devront être réalisées pour compléter ce repérage.

Matériaux ou produits de la liste A

Action à effectuer en fonction du résultat de l'évaluation	Evaluation du repérage
Faire réaliser une évaluation périodique de l'état de conservation des flocages	1
Faire réaliser une surveillance du niveau d'empoussièrement	2
Faire réaliser des travaux de retrait ou de confinement des flocages	3

Article R1334-17 du code de la santé publique :

En fonction du résultat du diagnostic obtenu à partir de la grille d'évaluation mentionnée à l'article R. 1334-16, les propriétaires procèdent :

- Contrôle périodique** de l'état de conservation de ces matériaux et produits dans les conditions prévues à l'article R. 1334-27 ; ce contrôle est effectué dans **un délai maximal de trois ans** à compter de la date de remise au propriétaire des résultats du contrôle, ou à l'occasion de toute modification substantielle de l'ouvrage ou de son usage ;
- Surveillance du niveau d'empoussièrement** dans l'atmosphère par un organisme agréé en microscopie électronique à transmission, selon les modalités prévues à l'article R. 1334-18 ;
- Travaux** de confinement ou de retrait de l'amiante, selon les modalités prévues au dernier alinéa de l'article R. 1334-18. **Les travaux doivent être engagés dans un délai de 1 an** à compter de la date de remise au propriétaire des résultats du contrôle.

Matériaux ou produits de la liste B

Action à effectuer en fonction du type de recommandation	Type de recommandation
Faire réaliser une évaluation périodique de l'état de conservation du produit ou matériau	EP
Faire réaliser l'action corrective de premier niveau	AC1
Faire réaliser l'action corrective de second niveau	AC2

Mesures à prendre dans les cas :

EP : procéder à l'évaluation périodique des matériaux concernés, cela consiste à :

- contrôler périodiquement que l'état de dégradation des matériaux et produits concernés ne s'aggrave pas et, le cas échéant, que leur protection demeure en bon état de conservation ;
- rechercher, le cas échéant, les causes de dégradation et prendre les mesures appropriées pour les supprimer

AC1 : procéder à une remise en état limitée au remplacement, au recouvrement ou à la protection des seuls éléments dégradés. Faire appel à une entreprise certifiée pour le retrait ou le confinement. L'action corrective de premier niveau consiste à :

- Rechercher les causes de la dégradation et définir les mesures correctives appropriées pour les supprimer ;



- a) Procéder à la mise en œuvre de ces mesures correctives afin d'éviter toute nouvelle dégradation et, dans l'attente, prendre les mesures de protection appropriées afin de limiter le risque de dispersion des fibres d'amiante ;
- a) Veiller à ce que les modifications apportées ne soient pas de nature à aggraver l'état des autres matériaux et produits contenant de l'amiante restant accessibles dans la même zone ;
- a) Contrôler périodiquement que les autres matériaux et produits restant accessibles ainsi que, le cas échéant, leur protection demeurent en bon état de conservation.

AC2 : L'action corrective concerne l'ensemble d'une zone, de telle sorte que le matériau ou produit ne soit plus soumis à aucune agression ni dégradation. Dans ce cas, l'opérateur de repérage indique au propriétaire que cette action corrective de second niveau consiste à :

- a) Prendre, tant que les mesures mentionnées au c n'ont pas été mises en place, les mesures conservatoires appropriées pour limiter le risque de dégradation et la dispersion des fibres d'amiante. Cela peut consister à adapter, voire condamner l'usage des locaux concernés afin d'éviter toute exposition et toute dégradation du matériau ou produit contenant de l'amiante. Durant les mesures conservatoires, et afin de vérifier que celles-ci sont adaptées, une mesure d'empoussièrement est réalisée, conformément aux dispositions du code de la santé publique ;
- a) Procéder à une analyse de risque complémentaire, afin de définir les mesures de protection ou de retrait les plus adaptées, prenant en compte l'intégralité des matériaux et produits contenant de l'amiante dans la zone concernée ;
- a) Mettre en œuvre les mesures de protection ou de retrait définies par l'analyse de risque ;
- a) Contrôler périodiquement que les autres matériaux et produits restant accessibles, ainsi que leur protection, demeurent en bon état de conservation.

Les symboles suivants sont utilisés dans ce rapport de repérage et indique une conclusion, les sondages destructifs ou non, l'évaluation de l'état de conservation des matériaux contenant de l'amiante :

Symbole	Désignation
	Absence de produit ou matériau contenant de l'amiante sur décision de l'opérateur
	Absence de produit ou matériau contenant de l'amiante après analyse
	Produit ou matériau contenant de l'amiante sur décision de l'opérateur
	Produit ou matériau contenant de l'amiante après analyse
	Produit ou matériau susceptible de contenir de l'amiante
	Sondage non destructif
	Sondage destructif
	Bon état ou dégradé
	Evaluation amiante des matériaux de la liste A : 1 ou 2 ou 3
	Evaluation amiante des matériaux de la liste B : EP, AC1 ou AC2

Conformément à la réglementation les laboratoires, agréés par le Ministère de la Santé et accréditation COFRAC (programme 144), sont seuls maîtres de la méthode d'analyse choisie (MOLP, META, MEBA) pour déterminer la présence ou non d'amiante dans les échantillons qui leurs sont transmis, et responsables des résultats induits.



2. TEXTES DE RÉFÉRENCE

- Arrêté du 26 juin 2013 modifiant l'arrêté du 12 décembre 2012 relatif aux critères d'évaluation de l'état de conservation des matériaux et produits de la liste A contenant de l'amiante et au contenu du rapport de repérage et modifiant l'arrêté du 12 décembre 2012 relatif aux critères d'évaluation de l'état de conservation des matériaux et produits de la liste B contenant de l'amiante et du risque de dégradation lié à l'environnement ainsi que le contenu du rapport de repérage
- Arrêté du 12 décembre 2012 relatif aux critères d'évaluation de l'état de conservation des matériaux et produits de la liste A contenant de l'amiante et du risque de dégradation lié à l'environnement ainsi que le contenu du rapport de repérage
- Arrêté du 12 décembre 2012 relatif aux critères d'évaluation de l'état de conservation des matériaux et produits de la liste B contenant de l'amiante et du risque de dégradation lié à l'environnement ainsi que le contenu du rapport de repérage
- Arrêté du 21 décembre 2012 relatif aux recommandations générales de sécurité et au contenu de la fiche récapitulative du « dossier technique amiante »
- Décret no 2011-629 du 3 juin 2011 relatif à la protection de la population contre les risques sanitaires liés à une exposition à l'amiante dans les immeubles bâtis
- Code de la Santé Publique Chapitre IV section 2 – articles R1334-14 à R1334-29 et annexe 13-9.
- Décret n° 2006-761 du 30 juin 2006 relatif à la protection des travailleurs contre les risques liés à l'inhalation de poussières d'amiante et modifiant le Code du Travail.
- Décret n° 2006-1114 du 5 septembre 2006 relatif aux diagnostics techniques immobiliers et modifiant le code de la construction et de l'habitation et le code de la santé publique (Version consolidée au 01 novembre 2007)



3. OBJET

Rapport de mission de repérage des matériaux et produits contenant de l'amiante pour l'établissement du constat établi à l'occasion de la vente d'un immeuble bâti

DONNEUR D'ORDRE	NOTAIRE
Nom : Consorts Bonnat	Nom : SANS OBJET
Adresse : Les Maisons 24750 - Trélissac	Adresse :
Tel :	Tel :

ADRESSE DU BIEN VISITE : LES MAISONS 24750 TRELISSAC	
Accès :	Partie : Partie Privative
Type : Maison	Caractéristiques :
Usage : habitation	Section/parcelle : Sans objet
Date de construction : avant le 1er janvier 1949	En copropriété : Non
Nombre de Niveaux :	Lots :
Supérieurs : 1 niveau(x)	
Inférieurs : aucun niveau inférieur	

Cette mission a été réalisée par notre technicien **Olivier Chateau-Raynaud** en présence d'un représentant de l'agence immobilière

Visite réalisée : **03/01/2018**

Documents transmis : **NEANT**

Assurance RCP : ALLIANZ - N°55886375 valide jusqu'au 31/12/2017

Observations générales:	NEANT
-------------------------	-------

ANNEXE 13-9 –DU CODE DE LA SANTE PUBLIQUE DU PROGRAMME DE REPERAGE DE L'AMIANTE

Liste A	
Elément de construction	Prélèvements / Observations
Flocages	Sans objet
Calorifugeages	
Faux plafonds	

Liste B			
Elément de construction	Composants de la construction	Partie du composant inspecté ou sondé	Prélèvements / Observations
1. Parois verticales intérieures	Murs et cloisons "en dur" et poteaux (périphériques et intérieurs).		Sans objet
	Cloisons (légères et préfabriquées), gaines et coffres		Sans objet
2. Planchers et plafonds	Planchers		Sans objet
	Plafonds, poutres et charpentes, gaines et coffres.		Sans objet
3. Conduits, canalisations et équipements intérieurs	Conduits de fluides (air, eau, autres fluides)		Sans objet
	Clapets/volets coupe-feu		Sans objet
	Portes coupe-feu		Sans objet
	Vide-ordures		Sans objet
4. Eléments extérieurs	Toitures		Sans objet
	Bardages et façades légères		Sans objet
	Conduits en toiture et façade		Sans objet



4. LOCAUX VISITÉS

Nombre de pièces principales : 4
 Nombre total de pièces : 7
 Liste des pièces : Séjour-Cuisine, Dégagement, Toilette, Salle de bain, Palier, Chambre, Chambre 2, Chambre 3
 Dépendance : Etable, Remise
 Extérieurs et annexes : Habitation, Remise, Etable

Matériaux de la liste A repérés dans le cadre de la mission décrite dans l'entête de ce rapport

N° de repérage	Niveau	Zone homogène	Matériau	Photo	Prélèvement échantillon (1)	Résultat	Nombre de sondages D=destructif ND=non destructif		Evaluation de l'état de conservation
							D	ND	
			Aucun matériau						

(1) Prélèvements : Voir la synthèse des prélèvements.

(2) Evaluation : Matériaux de la liste A : 1=Contrôle périodique, 2=Surveillance du niveau d'empoussièrement, 3=Tavaux à réaliser et prise de mesures

Matériaux de la liste B repérés dans le cadre de la mission décrite dans l'entête de ce rapport

N° de repérage	Niveau	Zone homogène	Composant	Partie de composant	Matériau	Photo	Prélèvement échantillon (1)	Résultat	Nombre de sondages D=destructif ND=non destructif		Type de Recommandation
									D	ND	
					Aucun matériau						

(1) Prélèvements : Voir la synthèse des prélèvements.

(2) Type de recommandation : EP= évaluation périodique, AC1=action corrective de premier niveau, AC2=action corrective de second niveau



5. ANNEXE OBLIGATOIRE D'INFORMATIONS DANS LE CAS DE LA VENTE D'UN IMMEUBLE

Les maladies liées à l'amiante sont provoquées par l'inhalation des fibres. Toutes les variétés d'amiante sont classées comme substances cancérogènes avérées pour l'homme. L'inhalation de fibres d'amiante est à l'origine de cancers (mésothéliomes, cancers broncho-pulmonaires) et d'autres pathologies non cancéreuses (épanchements pleuraux, plaques pleurales).

L'identification des matériaux et produits contenant de l'amiante est un préalable à l'évaluation et à la prévention des risques liés à l'amiante. Elle doit être complétée par la définition et la mise en œuvre de mesures de gestion adaptées et proportionnées pour limiter l'exposition des occupants présents temporairement ou de façon permanente dans l'immeuble. L'information des occupants présents temporairement ou de façon permanente est un préalable essentiel à la prévention du risque d'exposition à l'amiante.

Il convient donc de veiller au maintien du bon état de conservation des matériaux et produits contenant de l'amiante afin de remédier au plus tôt aux situations d'usure anormale ou de dégradation.

Il conviendra de limiter autant que possible les interventions sur les matériaux et produits contenant de l'amiante qui ont été repérés et de faire appel aux professionnels qualifiés, notamment dans le cas de retrait ou de confinement de ce type de matériau ou produit.

Enfin, les déchets contenant de l'amiante doivent être éliminés dans des conditions strictes. Renseignez-vous auprès de votre mairie ou de votre préfecture. Pour connaître les centres d'élimination près de chez vous, consultez la base de données « déchets » gérée par l'ADEME, directement accessible sur le site internet www.sinoe.org.



ÉTAT RELATIF A LA PRESENCE DE TERMITES DANS LE BATIMENT

(Arrêté du 29 mars 2007 définissant le modèle et la méthode de réalisation de l'état du bâtiment relatif à la présence de termites)

ETABLI LE JEUDI 4 JANVIER 2018



PROPRIETAIRE	ADRESSE DES LOCAUX VISITES
Consorts Bonnat Les Maisons 24750 Trélissac	MAISON LES MAISONS 24750 TRELISSAC

REF DOSSIER : ATPEZ-17-2580



CONCLUSION

**Absence d'indices d'infestation de termites dans le bâti
Des constatations diverses ont été formulées**

Cachet de l'entreprise	Date de visite et d'établissement de l'état relatif à la présence de termites dans le bâtiment
 109, Rue Louis Blanc - 24000 PERIGUEUX Tél. 05 53 09 77 43 - apg.diag@orange.fr	Visite effectuée le : 03/01/2018 Fait à COULOUNIEIX-CHAMIER , le jeudi 4 janvier 2018 Nom : Olivier Chateau-Raynaud Signature de l'opérateur 

**Ce rapport contient 6 pages indissociables et n'est utilisable qu'en original.
Edition en 1 exemplaires.**

Siège Social : 200, Avenue Winston Churchill 24660 COULOUNIEIX-CHAMIER. Tel : 05 53 09 77 43. Fax : 05 53 09 77 51. RCS PERIGUEUX 448 284 224

Capital : SARL au capital de 7700 euros. Code APE : 7120B. N° TVA Intracommunautaire: FR6444828422400020

Sommaire

A. Désignation du ou des bâtiments	2
B. Désignation du client	2
C. Désignation de l'opérateur de diagnostic	2
D. Identification des bâtiments et des parties de bâtiments visités et des éléments infestés ou ayant été infestés par les termites et ceux qui ne le sont pas	3
E. IDENTIFICATION DES PARTIES D'IMMEUBLES N'AYANT PU ETRE VISITEES ET JUSTIFICATION :	4
F. Identification des ouvrages, parties d'ouvrages et éléments qui n'ont pas été examinés et justification :	4
G. Moyens d'investigation utilisés	4
H. Constatations diverses	4

IMPORTANT

Dans le cas de la présence de termites, il est rappelé, à l'occupant de l'immeuble, l'obligation de déclaration en mairie de l'infestation prévue aux articles L 133-4 et R 133-3 du code de la construction et de l'habitation.
Conformément à l'article L271-6 du CCH, l'opérateur ayant réalisé cet état relatif à la présence de termites n'a aucun lien de nature à porter atteinte à son impartialité et à son indépendance ni avec le propriétaire ou son mandataire qui fait appel à lui, ni avec une entreprise pouvant réaliser des travaux sur des ouvrages pour lesquels il lui est demandé d'établir cet état.

A. DÉSIGNATION DU OU DES BÂTIMENTS

Adresse du bâtiment : Les Maisons 24750 Trélissac Référence cadastrale : Sans objet Lot de copropriété : Type: Maison Usage : habitation Date de construction : avant le 1er janvier 1949	Nombre de Niveaux : Supérieurs : 1 niveau(x) Inférieurs : aucun niveau inférieur Propriété bâtie : Oui En copropriété : Non Caractéristiques : Partie : Partie Privative
---	---

Visite réalisée le **03/01/2018** - temps passé :

Existence d'un arrêté préfectoral

B. DÉSIGNATION DU CLIENT

Propriétaire : Nom : Consorts Bonnat Adresse : Les Maisons 24750 Trélissac	Donneur d'ordre : Nom : Consorts Bonnat Adresse : Les Maisons - 24750 - Trélissac
---	--

Cette mission a été réalisée en présence de l'agent immobilier

C. DÉSIGNATION DE L'OPÉRATEUR DE DIAGNOSTIC

Identité de l'opérateur de diagnostic :

Nom : **Olivier Chateau-Raynaud**

Société :

Raison sociale: **SARL APG**

Adresse : **200, Avenue Winston Churchill 24660 COULOUNIEIX-CHAMIERES**

SIRET : **448 284 224 00020**

Assurance (Nom, N° de police et date de validité) : **ALLIANZ - N°55886375 valide jusqu'au 31/12/2017**

Le présent rapport est établi par une personne dont les compétences sont certifiées par :

BUREAU VERITAS CERTIFICATION

60 avenue du Général de Gaulle - 92046 PARIS LA DEFENSE

Certification : n°2559360 délivré par Bureau Veritas Certification valable jusqu'au 16/01/2018

D. IDENTIFICATION DES BÂTIMENTS ET DES PARTIES DE BÂTIMENTS VISITÉS ET DES ÉLÉMENTS INFESTÉS OU AYANT ÉTÉ INFESTÉS PAR LES TERMITES ET CEUX QUI NE LE SONT PAS

Le contrôle est effectué sur les éléments visibles et accessibles sans démontage ni manutention

Pièces visités dans le bâtiment :

- Liste des pièces : Séjour-Cuisine, Dégagement, Toilette, Salle de bain, Palier, Chambre, Chambre 2, Chambre 3
- Dépendance : Etable, Remise

Niveau	Parties d'Immeuble Bâties visitées(1)	Ouvrages Parties d'ouvrages et éléments à examiner (2)	Résultat du diagnostic d'infestation (3) et observations	
0	Séjour-Cuisine	Ouv. porte: bois Dorm. porte: bois Sol : carrelage sur béton Plinthes : Murs : Moellons	Ouv. fenêtre : bois Dorm. fenêtre : bois Volet : peinture sur bois Plafond : solives et plancher bois Autre : /	• Absence d'indices d'infestation de termites.
0	Dégagement	Ouv. porte: bois Dorm. porte: bois Sol : carrelage sur béton Plinthes : Murs : papier peint sur Moellons doublage placo	Ouv. fenêtre : bois Dorm. fenêtre : bois Volet : peinture sur bois Plafond : solives et plancher bois Autre : /	• Absence d'indices d'infestation de termites.
0	Toilette	Ouv. porte: bois Dorm. porte: bois Sol : carrelage sur béton Plinthes : Murs : peinture sur Moellons doublage placo	Ouv. fenêtre : bois Dorm. fenêtre : bois Volet : Plafond : solives et plancher bois Autre : /	• Absence d'indices d'infestation de termites.
0	Salle de bain	Ouv. porte: bois Dorm. porte: bois Sol : carrelage sur béton Plinthes : Murs : carrelage sur Moellons doublage placo	Ouv. fenêtre : bois Dorm. fenêtre : bois Volet : Plafond : solives et plancher bois Autre : /	• Absence d'indices d'infestation de termites.
1	Palier	Ouv. porte: Dorm. porte: Sol : plancher sur plancher Plinthes : Murs : papier peint sur Moellons doublage placo	Ouv. fenêtre : bois Dorm. fenêtre : peinture sur bois Volet : peinture sur bois Plafond : éléments de charpente Autre : /	• Absence d'indices d'infestation de termites.
1	Chambre	Ouv. porte: Dorm. porte: Sol : plancher sur plancher Plinthes : Murs : papier peint sur Moellons doublage placo	Ouv. fenêtre : bois Dorm. fenêtre : peinture sur bois Volet : peinture sur bois Plafond : éléments de charpente Autre : /	• Absence d'indices d'infestation de termites.
1	Chambre 2	Ouv. porte: Dorm. porte: Sol : plancher sur plancher Plinthes : Murs : papier peint sur Moellons doublage placo	Ouv. fenêtre : bois Dorm. fenêtre : peinture sur bois Volet : peinture sur bois Plafond : éléments de charpente Autre : /	• Absence d'indices d'infestation de termites.
1	Chambre 3	Ouv. porte: Dorm. porte: Sol : plancher sur plancher Plinthes : Murs : papier peint sur Moellons doublage placo	Ouv. fenêtre : bois Dorm. fenêtre : peinture sur bois Volet : peinture sur bois Plafond : éléments de charpente Autre : /	• Absence d'indices d'infestation de termites.
0	Dépendance - Etable	Ouv. porte: Dorm. porte: Sol : terre Plinthes : Murs : Moellons	Ouv. fenêtre : Dorm. fenêtre : Volet : Plafond : éléments de charpente Autre : /	• Absence d'indices d'infestation de termites.



Niveau	Parties d'Immeuble Bâties visitées(1)	Ouvrages		Résultat du diagnostic d'infestation (3) et observations
		Parties d'ouvrages et éléments à examiner (2)		
0	Dépendance - Remise	Ouv. porte: Dorm. porte: Sol : béton Plinthes : Murs : enduit sur Moellons	Ouv. fenêtre : Dorm. fenêtre : Volet : Plafond : solives et plancher bois Autre : /	<ul style="list-style-type: none"> • Absence d'indices d'infestation de termites.

(1) Identifier notamment chaque bâtiment et chacune des pièces du bâtiment.

(2) Identifier notamment : ossature, murs, planchers, escaliers, boiseries, plinthes, charpentes...

(3) Mentionner les indices ou l'absence d'indices d'infestation de termites et en préciser la nature et la localisation.

E. IDENTIFICATION DES PARTIES D'IMMEUBLES N'AYANT PU ETRE VISITEES ET JUSTIFICATION :

Niv	Zone/Bât	Pièce	Justification
0	Dépendance	Grange NEANT	dangereux, risque d'effondrement

F. IDENTIFICATION DES OUVRAGES, PARTIES D'OUVRAGES ET ÉLÉMENTS QUI N'ONT PAS ÉTÉ EXAMINÉS ET JUSTIFICATION :

Vide sous doublage mural et plafond inaccessible, sol sous revêtement inaccessible, maison meublée, par conséquent les sondages n'ont pas été exhaustifs.

G. MOYENS D'INVESTIGATION UTILISÉS

La mission se limite aux pathologies du bois d'œuvre de l'ensemble immobilier cadastré sur les parties visibles, accessibles depuis l'intérieur des constructions le jour du contrôle, par sondage des éléments sans démolition, sans dégradations, sans manutention d'objets encombrants, sans déplacement de meubles, appareils électroménager, sans dépose de revêtements de sol, de murs et de faux plafonds.

L'accessibilité des charpentes visibles seulement par détuilage, nécessite l'accord écrit du client et reste à sa charge.

Les moyens suivants sont utilisés pour détecter une éventuelle présence de termites :

Examen visuel des parties visibles et accessibles :

- recherche visuelle d'indices d'infestations (cordonnets ou galeries-tunnels, termites, restes de termites, dégâts, etc.) sur les sols, murs, cloisons, plafonds et ensemble des éléments de bois ;
- examen des produits celluloseux non rattachés au bâti (débris de bois, planches, cageots, papiers, cartons, etc.), posés à même le sol et recherche visuelle de présence ou d'indices de présence (dégâts sur éléments de bois, détérioration de livres, cartons, etc.) ;
- recherche et examen des zones propices au passage et/ou au développement des termites (caves, vides sanitaires, réseaux, arrivées et départs de fluides, regards, gaines, câblages, ventilation, joints de dilatation, espaces créés par le retrait entre les différents matériaux, fentes des éléments porteurs en bois, etc.).

Sondage mécanique des bois visibles et accessibles :

- sondage non destructif de l'ensemble des éléments en bois. Sur les éléments en bois dégradés les sondages sont approfondis et si nécessaire destructifs. Les éléments en bois en contact avec les maçonneries doivent faire l'objet de sondages rapprochés. Ne sont pas considérés comme sondages destructifs des altérations telles que celles résultant de l'utilisation de poinçons, de lames, etc.

Autres moyens matériels d'investigation :

- : Loupe grossissante x10, échelle 3.60m, combinaison, pic à souche, burin, massette, ciseau à bois....

H. CONSTATATIONS DIVERSES

Recherche notamment d'indices de présence d'autres agents de dégradation biologique du bois, de présence d'indices d'infestation de termites aux abords immédiats, de fuites d'eau, d'un traitement antérieur, d'un encombrement, etc.

Niveau	Parties d'Immeuble bâties et non bâties visitées (1)	Ouvrages		Résultat du diagnostic d'infestation (3) et constatations
		Parties d'ouvrages et éléments à examiner (2)		
0.1	Habitation	linteaux		Indices d'autres agents de dégradation biologique du bois (Grosse vrillette) . <ul style="list-style-type: none"> • Indices d'autres agents de dégradation biologique du bois (Pourriture fibreuse) .





Niveau	Parties d'immeuble bâties et non bâties visitées (1)	Ouvrages Parties d'ouvrages et éléments à examiner (2)	Résultat du diagnostic d'infestation (3) et constatations
0.1	Dépendance - Remise, Etable	Eléments de charpente,	<ul style="list-style-type: none">• Indices d'autres agents de dégradation biologique du bois (Petite vrillette) .Indices d'autres agents de dégradation biologique du bois (Hespérophone) .• Indices d'autres agents de dégradation biologique du bois (Pourriture fibreuse) .

(1) Identifier notamment chaque bâtiment et chacune des pièces du bâtiment.

(2) Identifier notamment : ossature, murs, planchers, escaliers, boiseries, plinthes, charpentes...

(3) Mentionner les indices ou l'absence d'indices d'infestation de termites et en préciser la nature et la localisation.

Cachet de l'entreprise	Date de visite et d'établissement de l'état relatif à la présence de termites dans le bâtiment
 <p>109, Rue Louis Blanc - 24000 PERIGUEUX Tél. 05 53 09 77 43 - apg.diag@orange.fr</p>	Visite effectuée le : 03/01/2018 Fait à COULOUNIEIX-CHAMIER , le jeudi 4 janvier 2018 Nom : Olivier Chateau-Raynaud Signature de l'opérateur 

Nota. – Dans le cas de la présence de termites, il est rappelé l'obligation de déclaration en mairie de l'infestation prévue aux articles L. 133-4 et R. 133-3 du code de la construction et de l'habitation



Annexe : références réglementaires et autres informations

Arrêté du 29 mars 2007 définissant le modèle et la méthode de réalisation de l'état du bâtiment relatif à la présence de termites

Cet état est établi conformément à la norme NF P 03-201.

La validité du présent rapport est fixée, par décret, à six mois à compter du jour de la visite.

Décret n° 2006-1653 du 21 décembre 2006 : « Art. R. 271-5. - Par rapport à la date de la promesse de vente ou à la date de l'acte authentique de vente de tout ou partie d'un immeuble bâti, les documents prévus aux 1°, 3°, 4° et 6° du I de l'article L. 271-4 doivent avoir été établis depuis moins de six mois pour l'état du bâtiment relatif à la présence de termites. »

Conformément à l'article L 271-6 du CCH, l'opérateur ayant réalisé cet état relatif à la présence de termites ne doit avoir aucun lien de nature à porter atteinte à son impartialité et à son indépendance ni avec le propriétaire ou son mandataire qui fait appel à lui, ni avec une entreprise pouvant réaliser des travaux sur des ouvrages pour lesquels il lui est demandé d'établir cet état.

Autres Informations :

- *le présent rapport n'a de valeur que pour la date de la visite et est exclusivement limité à l'état relatif à la présence de termites dans le bâtiment objet de la mission ;*
- *L'intervention n'a pas eu pour but de donner un diagnostic de la résistance mécanique des bois et matériaux*
- *notre responsabilité ne saurait être engagée en cas d'invasions ultérieures des termites au jour de notre visite, ne pouvant notamment préjuger de l'état termites des immeubles ou terrains avoisinants ou mitoyens et des risques de propagation afférents, ni des traitements qui seront éventuellement fait sur ces dits immeubles.*



ETAT DE L'INSTALLATION INTERIEURE D'ELECTRICITE

établi à l'occasion d'une vente

SUIVANT L'ARRETE DU 28 SEPTEMBRE 2017 DEFINISSANT LE MODELE ET LA METHODE DE REALISATION DE L'ETAT de l'installation intérieure d'électricité dans les immeubles à usage d'habitation

ETABLI LE JEUDI 4 JANVIER 2018

PROPRIETAIRE	ADRESSE DES LOCAUX VISITES
Consorts Bonnat Les Maisons 24750 Trélassac	MAISON - Installation principale LES MAISONS 24750 TRELISSAC

REF DOSSIER : ATPEZ-17-2580



CONCLUSION

- L'installation intérieure d'électricité ne comporte aucune anomalie.
- L'installation intérieure d'électricité comporte une ou des anomalies pour laquelle ou lesquelles il est vivement recommandé d'agir afin d'éliminer les dangers qu'elle(s) présente(nt).

Durée de validité du rapport : 3 ans

Fait à COULOUNIEIX-CHAMIERES

Le jeudi 4 janvier 2018

par Olivier Chateau-Raynaud



**Ce rapport contient 9 pages indissociables et n'est utilisable qu'en original.
Edition en 1 exemplaires.**

Siège Social : 200, Avenue Winston Churchill 24660 COULOUNIEIX-CHAMIERES. Tel : 05 53 09 77 43. Fax : 05 53 09 77 51. RCS PERIGUEUX 448 284 224

Capital : SARL au capital de 7700 euros. Code APE : 7120B. N° TVA Intracommunautaire: FR6444828422400020

Sommaire

1- Désignation et description du local d'habitation et de ses dépendances	2
2- Identification du donneur d'ordre	2
3 - Identification de l'opérateur	2
4 - Limites du domaine d'application du diagnostic :	3
5 - Conclusion relative à l'évaluation des risques pouvant porter atteinte à la sécurité des personnes.....	3
6 - Avertissement particulier	4
7 - Conclusion relative à l'évaluation des risques relevant du devoir de conseil de professionnel	4
8 - Explications détaillées relatives aux risques encourus	4
Annexe : résultat de l'état de l'installation intérieure d'électricité	6
Annexe : Equipement	8
Annexe : Références réglementaires	8

1- DESIGNATION ET DESCRIPTION DU LOCAL D'HABITATION ET DE SES DEPENDANCES

Localisation du local d'habitation et de ses dépendances:

- TRELISSAC

Type d'immeuble : **Maison**

MAISON SIS LES MAISONS - 24750 TRELISSAC

Référence cadastrale : **section , parcelle**

Désignation et situation du lot de (co)propriété :

Année de construction : **avant le 1er janvier 1949**

Désignation de l'installation	Distributeur d'électricité	Année de l'installation	Alimentée lors du diagnostic
Installation principale	edf	Inconnue	OUI

Identification des parties du bien (pièces et emplacements), n'ayant pu être visitées et justification

Niveau	Pièce	Emplacement	Justification
	Dépendance/Grange		dangereux, risque d'effondrement

2- IDENTIFICATION DU DONNEUR D'ORDRE

Identité du donneur d'ordre :

Nom : **Consorts Bonnat**

Adresse : **Les Maisons - 24750 Tréllissac**

Qualité du donneur d'ordre :

Le propriétaire

Le notaire

Autre

Identité du propriétaire :

Nom : **Consorts Bonnat**

Adresse : **Les Maisons - 24750 Tréllissac**

3 - IDENTIFICATION DE L'OPERATEUR

Identité de l'opérateur : **Olivier Chateau-Raynaud**

Nom et raison sociale de l'entreprise : **SARL APG**

Adresse : **200, Avenue Winston Churchill, 24660 COULOUNIEIX-CHAMIERES**

SIRET : **448 284 224 00020**



Le présent rapport est établi par une personne dont les compétences sont certifiées par :

I.CERT

Parc Edonia - Bât G

Rue de la Terre Victoria - 35760 SAINT GREGOIRE

Certification n° CPDI 0951 délivré par I.Cert valable jusqu'au 26/01/2014

Assurance de l'opérateur : **ALLIANZ - N°55886375 valide jusqu'au 31/12/2017**

4 - LIMITES DU DOMAINE D'APPLICATION DU DIAGNOSTIC :

L'état de l'installation intérieure d'électricité porte sur l'ensemble de l'installation intérieure d'électricité à basse tension des locaux à usage d'habitation située en aval de l'appareil général de commande et de protection de cette installation. Il ne concerne pas les matériels d'utilisation amovibles, ni les circuits internes des matériels d'utilisation fixes, destinés à être reliés à l'installation électrique fixe, ni les installations de production ou de stockage par batteries d'énergie électrique du générateur jusqu'au point d'injection au réseau public de distribution d'énergie ou au point de raccordement à l'installation intérieure. Il ne concerne pas non plus les circuits de téléphonie, de télévision, de réseau informatique, de vidéophonie, de centrale d'alarme, etc., lorsqu'ils sont alimentés en régime permanent sous une tension inférieure ou égale à 50 V en courant alternatif et 120 V en courant continu.

L'intervention de l'opérateur réalisant l'état de l'installation intérieure d'électricité ne porte que sur les constituants visibles, visitables, de l'installation au moment du diagnostic. Elle s'effectue sans démontage de l'installation électrique (hormis le démontage des capots des tableaux électriques lorsque cela est possible) ni destruction des isolants des câbles.

Des éléments dangereux de l'installation intérieure d'électricité peuvent ne pas être repérés, notamment :

les parties de l'installation électrique non visibles (incorporées dans le gros œuvre ou le second œuvre ou masquées par du mobilier) ou nécessitant un démontage ou une détérioration pour pouvoir y accéder (boîtes de connexion, conduits, plinthes, goulottes, huisseries, éléments chauffants incorporés dans la maçonnerie, luminaires des piscines plus particulièrement) ;

les parties non visibles ou non accessibles des tableaux électriques après démontage de leur capot ;

inadéquation entre le courant assigné (calibre) des dispositifs de protection contre les surintensités et la section des conducteurs sur toute la longueur des circuits ;

Cas particulier des immeubles collectifs à usage d'habitation :

En immeuble collectif d'habitation, seule la présence d'une DERIVATION INDIVIDUELLE DE TERRE en partie privative est vérifiée. La présence d'une PRISE DE TERRE, d'un CONDUCTEUR DE TERRE, de la borne ou barrette principale de terre, du CONDUCTEUR PRINCIPAL DE PROTECTION, et d'une LIAISON EQUIPOTENTIELLE principale n'est pas vérifiée puisque situés dans les parties communes, lesquelles ne sont pas visées par le DIAGNOSTIC.

5 - CONCLUSION RELATIVE A L'EVALUATION DES RISQUES POUVANT PORTER ATTEINTE A LA SECURITE DES PERSONNES

Les domaines faisant l'objet d'anomalies sont :

- 1 - L'appareil général de commande et de protection et son accessibilité.
- 2 - Le dispositif de protection différentiel à l'origine de l'installation électrique et sa sensibilité appropriée aux conditions de mise à la terre.
- 3 - Le dispositif de protection contre les surintensités adapté à la section des conducteurs, sur chaque circuit.
- 4 - La liaison équipotentielle et installation électrique adaptées aux conditions particulières des locaux contenant une baignoire ou une douche.
- 5 - Matériels électriques présentant des risques de contacts directs avec des éléments sous tension - Protection mécanique des conducteurs.
- 6 - Des matériels électriques vétustes, inadaptés à l'usage.

Installations particulières :

- P1, P2 - Des appareils d'utilisation situés dans des parties communes et alimentés depuis la partie privative ou inversement.
- P3 - La piscine privée, ou le bassin de fontaine.

Informations complémentaires :

IC - Socles de prise de courant, dispositif à courant différentiel résiduel à haute sensibilité

L'ensemble de l'installation électrique est protégé par au moins un dispositif différentiel à haute sensibilité ≤ 30 mA.

L'ensemble des socles de prise de courant est de type à obturateur.

L'ensemble des socles de prise de courant possède un puits de 15 mm.

En cas d'anomalie, l'annexe, ci-après intitulée « *résultat de l'état de l'installation intérieure d'électricité* », détaille l'état de l'installation intérieure d'électricité réalisé.

6 - AVERTISSEMENT PARTICULIER

Libellé des points de contrôle n'ayant pu être vérifiés	Motifs
Aucun	

Pour les points de contrôle du DIAGNOSTIC n'ayant pu être vérifiés, il est recommandé de faire contrôler ces points par un installateur électricien qualifié ou par un organisme d'inspection accrédité dans le domaine de l'électricité, ou, si l'installation électrique n'était pas alimentée, par un OPERATEUR DE DIAGNOSTIC certifié lorsque l'installation sera alimentée

7 - CONCLUSION RELATIVE A L'EVALUATION DES RISQUES RELEVANT DU DEVOIR DE CONSEIL DE PROFESSIONNEL

8 - EXPLICITATIONS DETAILLEES RELATIVES AUX RISQUES ENCOURUS

Description des risques encourus en fonction des anomalies identifiées

Appareil général de commande et de protection

Cet appareil, accessible à l'intérieur du logement, permet d'interrompre, en cas d'urgence, en un lieu unique, connu et accessible, la totalité de la fourniture de l'alimentation électrique.

Son absence, son inaccessibilité ou un appareil inadapté ne permet pas d'assurer cette fonction de coupure en cas de danger (risque d'électrisation, voire d'électrocution), d'incendie ou d'intervention sur l'installation électrique.

Dispositif de protection différentiel à l'origine de l'installation

Ce dispositif permet de protéger les personnes contre les risques de choc électrique lors d'un défaut d'isolement sur un matériel électrique. Son absence ou son mauvais fonctionnement peut être la cause d'une électrisation, voire d'une électrocution.

Prise de terre et installation de mise à la terre

Ces éléments permettent, lors d'un défaut d'isolement sur un matériel électrique, de dévier à la terre le courant de défaut dangereux qui en résulte.

L'absence de ces éléments ou leur inexistence partielle peut être la cause d'une électrisation, voire d'une électrocution.

Dispositif de protection contre les surintensités

Les disjoncteurs divisionnaires ou coupe-circuits à cartouche fusible, à l'origine de chaque circuit, permettent de protéger les conducteurs et câbles électriques contre les échauffements anormaux dus aux surcharges ou courts-circuits.

L'absence de ces dispositifs de protection ou leur calibre trop élevé peut être à l'origine d'incendies.

Liaison équipotentielle dans les locaux contenant une baignoire ou une douche

Elle permet d'éviter, lors d'un défaut, que le corps humain ne soit traversé par un courant électrique dangereux.

Son absence privilégie, en cas de défaut, l'écoulement du courant électrique par le corps humain, ce qui peut être la cause d'une électrisation, voire d'une électrocution.

Conditions particulières les locaux contenant une baignoire ou une douche

Les règles de mise en œuvre de l'installation électrique à l'intérieur de tels locaux permettent de limiter le risque de chocs électriques, du fait de la réduction de la résistance électrique du corps humain lorsque celui-ci est mouillé ou immergé.

Le non-respect de celles-ci peut être la cause d'une électrisation, voire d'une électrocution.

Matériels électriques présentant des risques de contact direct

Les matériels électriques dont des parties nues sous tension sont accessibles (matériels électriques anciens, fils électriques dénudés, bornes de connexion non placées dans une boîte équipée d'un couvercle, matériels électriques cassés...) présentent d'importants risques d'électrisation, voire d'électrocution.

Matériels électriques vétustes ou inadaptés à l'usage

Ces matériels électriques, lorsqu'ils sont trop anciens, n'assurent pas une protection satisfaisante contre l'accès aux parties nues sous tension ou ne possèdent plus un niveau d'isolement suffisant. Lorsqu'ils ne sont pas adaptés à



l'usage normal du matériel, ils deviennent très dangereux lors de leur utilisation. Dans les deux cas, ces matériels présentent d'importants risques d'électrisation, voire d'électrocution.

Appareils d'utilisation situés dans des parties communes et alimentés depuis les parties privatives

Lorsque l'installation électrique issue de la partie privative n'est pas mise en œuvre correctement, le contact d'une personne avec la masse d'un matériel électrique en défaut ou une partie active sous tension peut être la cause d'électrisation, voire d'électrocution.

Piscine privée ou bassin de fontaine

les règles de mise en œuvre de l'installation électrique et des équipements associés à la piscine ou au bassin de fontaine permettent de limiter le risque de chocs électriques, du fait de la réduction de la résistance électrique du coips humain lorsque celui-ci est mouillé ou immergé.

Le non-respect de celles-ci peut être la cause d'une électrisation, voire d'une électrocution.

Informations complémentaires

Dispositif (s) différentiel (s) à haute sensibilité protégeant tout ou partie de l'installation électrique



L'objectif est d'assurer rapidement la coupure du courant de l'installation électrique ou du circuit concerné, dès l'apparition d'un courant de défaut même de faible valeur. C'est le cas notamment lors de la défaillance occasionnelle (telle que l'usure normale ou anormale des matériels, l'imprudence ou le défaut d'entretien, la rupture du conducteur de mise à la terre d'un matériel électrique....) des mesures classiques de protection contre les risques d'électrisation, voire d'électrocution.

Socles de prise de courant de type à obturateurs

l'objectif est d'éviter l'introduction, en particulier par un enfant, d'un objet dans une alvéole d'un socle de prise de courant sous tension pouvant entraîner des brûlures graves et/ ou l'électrisation, voire l'électrocution.

Socles de prise de courant de type à puits (15 mm minimum)

La présence de puits au niveau d'un socle de prise de courant évite le risque d'électrisation, voire d'électrocution, au moment de l'introduction des fiches mâles non isolées d'un cordon d'alimentation.

Cachet de l'entreprise	Dates de visite et d'établissement de l'état
 <p>109, Rue Louis Blanc - 24000 PERIGUEUX Tél. 05 53 09 77 43 - apg.dieg@orange.fr</p>	<p>Visite effectuée le : 03/01/2018</p> <p>Etat rédigé à COULOUNIEIX-CHAMIER Le jeudi 4 janvier 2018</p> <p>Nom Olivier Chateau-Raynaud</p> <p>Signature de l'opérateur</p> 

ANNEXE : RESULTAT DE L'ETAT DE L'INSTALLATION INTERIEURE D'ELECTRICITE

Par application des règles de l'art en matière de réalisation de l'état des installations électriques des immeubles d'habitation selon la norme NF C16-600 de juillet 2017.

- (1) Référence des anomalies selon NF C16-600 Juillet 2017
 (2) Référence des mesures compensatoires selon NF C16-600 Juillet 2017
 (3) Une mesure compensatoire est une mesure qui permet de limiter un risque de choc électrique lorsque les règles fondamentales de sécurité ne peuvent s'appliquer pleinement pour des raisons soit économiques, soit techniques, soit administratives. Le n° d'article et le libellé de la mesure compensatoire sont indiqués en regard de l'anomalie concernée.

N° Fiche : B1 Appareil général de commande et de protection

N° Article (1)	Libellé des anomalies	Mesure compensatoire correctement mise en œuvre	
		Article (2)	Libellé (3)
B1.3b	Le dispositif assurant coupure d'urgence n'est pas situé à l'intérieur du logement ou dans un emplacement accessible directement depuis le logement.		

N° Fiche : B2 Dispositifs de protection différentielle (DDR)

N° Article (1)	Libellé des anomalies	Mesure compensatoire correctement mise en œuvre	
		Article (2)	Libellé (3)
B2.3.1a	Il n'existe aucun dispositif différentiel.		

N° Fiche : B3 Prise de terre et installation de mise à la terre

N° Article (1)	Libellé des anomalies	Mesure compensatoire correctement mise en œuvre	
		Article (2)	Libellé (3)
B3.3.04a	La CONNEXION à la LIAISON EQUIPOTENTIELLE principale d'au moins une CANALISATION métallique de gaz, d'eau, de chauffage central de conditionnement d'air, ou d'un élément CONDUCTEUR de la structure porteuse du bâtiment n'est pas assurée (résistance de continuité > 2 ohms) .		

N° Fiche : B4 Dispositif de protection contre les surintensités adapté à la section des conducteurs sur chaque circuit

N° Article (1)	Libellé des anomalies	Mesure compensatoire correctement mise en œuvre	
		Article (2)	Libellé (3)
B4.3e	Le courant assigné (calibre) de la protection contre les surcharges et courts-circuits d'au moins un CIRCUIT n'est pas adapté à la section des CONDUCTEURS correspondants. <i>Le courant assigné maximal admissible d'un coupe circuit à cartouche pour un conducteur de circuit de section 2.5 mm² est de 16 A</i>		

N° Fiche : B5 Liaison équipotentielle supplémentaire (LES dans chaque local contenant une baignoire ou une douche)

N° Article (1)	Libellé des anomalies	Mesure compensatoire correctement mise en œuvre	
		Article (2)	Libellé (3)
B5.3a	Locaux contenant une baignoire ou une douche : la continuité électrique de la LIAISON EQUIPOTENTIELLE supplémentaire, reliant les ELEMENTS CONDUCTEURS et les MASSEs des MATERIELS ELECTRIQUEs, n'est pas satisfaisante (résistance > 2 ohms).		

N° Fiche : B7 Matériels présentant des risques de contact direct avec des éléments sous tension

N° Article (1)	Libellé des anomalies	Mesure compensatoire correctement mise en œuvre	
		Article (2)	Libellé (3)
B7.3a	L'ENVELOPPE d'au moins un matériel est manquante ou détériorée. 		
B7.3d	L'installation électrique comporte au moins une CONNEXION avec une partie active nue sous tension accessible. <i>Dominos</i>		

N° Fiche : B8 Matériels électriques vétustes ou inadaptés à l'usage

N° Article (1)	Libellé des anomalies	Mesure compensatoire correctement mise en œuvre	
		Article (2)	Libellé (3)
B8.3a	L'installation comporte au moins un MATERIEL ELECTRIQUE vétuste. <i>Interrupteur a fusible (Etable)</i> 		
B8.3b	L'installation comporte au moins un MATERIEL ELECTRIQUE inadapté à l'usage. <i>Douilles de chantier</i>		
B8.3e	Au moins un CONDUCTEUR isolé n'est pas placé sur toute sa longueur dans un conduit, une goulotte, une plinthe ou une huisserie, en matière isolante ou métallique, jusqu'à sa pénétration dans le MATERIEL ELECTRIQUE qu'il alimente. 		



ANNEXE : EQUIPEMENT

Pour réaliser un DIAGNOSTIC, l'OPERATEUR DE DIAGNOSTIC a à sa disposition les matériels suivants :

- un mètre-ruban (au moins 3 m) portant le marquage CE ;
- un appareil de mesure de continuité dont la source est capable de fournir une tension à vide de 4 V à 24 V et un courant d'au moins 0,2 A ;
- un appareil de mesure d'isolement dont la source est capable de fournir une tension à vide de 500 V en courant continu et un courant de 1 mA ;
- un appareil de mesure de résistance de PRISE DE TERRE par piquets ;
- un appareil de mesure d'impédance de boucle de défaut ;
- un appareil de contrôle de DISPOSITIF A COURANT DIFFERENTIEL RESIDUEL ;
- un appareil de présence et de niveau de tension, de 0 V à au moins 500 V en alternatif et au moins +/- 500 V en continu.

Plusieurs de ces fonctions peuvent être assurées par un même équipement.

Les appareils de mesure électriques sont conformes aux normes de la série NF EN 61557 et à la série NF EN 61010.

Les appareils sont utilisés, maîtrisés et vérifiés périodiquement de façon à assurer que l'aptitude de mesure est compatible avec les exigences de mesure.

Pour les appareils de mesure et de contrôle, il est recommandé de faire établir au moins tous les trois ans un constat de vérification selon la norme X 07-011.

ANNEXE : REFERENCES REGLEMENTAIRES

Arrêté du 28 septembre 2017 définissant le modèle et la méthode de réalisation de l'état de l'installation intérieure d'électricité dans les immeubles à usage d'habitation

Décret no 2016-1105 du 11 août 2016 - Article 4 : Un état de l'installation intérieure d'électricité, réalisé selon les exigences de l'article L. 134-7 du code de la construction et de l'habitation (vente), tient lieu d'état de l'installation intérieure d'électricité prévu à l'article 3-3 de la loi n° 89-462 du 6 juillet 1989 tendant à améliorer les rapports locatifs, s'il a été réalisé depuis moins de six ans à la date à laquelle ce document doit être produit.

Contexte général concernant les mesures à prendre en cas d'anomalies constatées:

- Dans le cas où l'état de l'installation électrique de l'immeuble d'habitation diagnostiqué présente des anomalies (cf chapitre 5 : *Conclusion relative à l'évaluation des risques pouvant porter atteinte à la sécurité des personnes*), il est conseillé de faire réaliser, dans les meilleurs délais et par un installateur électrique qualifié, les travaux permettant de lever au moins les anomalies relevées.

Contexte réglementaire spécifique « électricité » :

- Code de la Construction et de l'habitation articles L134-7, L271-6, R134-10 à R134-13



Généralités concernant notre intervention : L'état des installations intérieures en électricité est effectué en application des articles R134-10 et R 134-11 du code de la construction et de l'habitation de la façon suivante :

« Art. R. * 134-10.-L'état de l'installation intérieure d'électricité prévu à l'article L. 134-7 est réalisé dans les parties privatives des locaux à usage d'habitation et leurs dépendances, en aval de l'appareil général de commande et de protection de l'installation électrique propre à chaque logement, jusqu'aux bornes d'alimentation ou jusqu'aux socles des prises de courant. L'état de l'installation intérieure d'électricité porte également sur l'adéquation des équipements fixes aux caractéristiques du réseau et sur les conditions de leur installation au regard des exigences de sécurité.

« Art. R. * 134-11.-L'état de l'installation intérieure d'électricité relève l'existence et décrit, au regard des exigences de sécurité, les caractéristiques :

- d'un appareil général de commande et de protection et de son accessibilité ;
- d'au moins un dispositif différentiel de sensibilité appropriée aux conditions de mise à la terre, à l'origine de l'installation électrique ;
- d'un dispositif de protection contre les surintensités adapté à la section des conducteurs, sur chaque circuit ;
- d'une liaison équipotentielle et d'une installation électrique adaptées aux conditions particulières des locaux contenant une baignoire ou une douche.

L'état de l'installation intérieure d'électricité identifie :

- les matériels électriques inadaptés à l'usage ou présentant des risques de contacts directs avec des éléments sous tension ;
- les conducteurs non protégés mécaniquement.

« Art. R. * 134-12.-Pour réaliser l'état de l'installation intérieure d'électricité, il est fait appel à une personne répondant aux conditions de l'article L. 271-6.

« Art. R. * 134-13.-Lorsqu'une installation intérieure d'électricité a fait l'objet d'une attestation de conformité visée par un organisme agréé par le ministre chargé de l'énergie en application du décret n° 72-1120 du 14 décembre 1972, cette attestation, ou, à défaut, lorsque l'attestation ne peut être présentée, la déclaration de l'organisme agréé indiquant qu'il a bien visé une attestation, tient lieu d'état de l'installation électrique intérieure prévu par l'article L. 134-7, si l'attestation a été établie depuis moins de trois ans à la date à laquelle ce document doit être produit. »

ETAT DES RISQUES NATURELS, MINIERS ET TECHNOLOGIQUES

En application des articles L 125-5 et R 125-26 du code de l'environnement
et de l'arrêté du 19 mars 2013 modifiant l'arrêté du 13 octobre 2005
portant définition du modèle d'imprimé pour l'établissement
de l'état des risques naturels et technologiques

ETABLI LE JEUDI 4 JANVIER 2018

PROPRIETAIRE	ADRESSE DES LOCAUX VISITES
Consorts Bonnat Les Maisons 24750 Trélissac	MAISON LES MAISONS 24750 TRELISSAC

**REF DOSSIER : ATPEZ-17-
2580**



Fait à COULOUNIEIX-CHAMIER

Le jeudi 4 janvier 2018

par **Olivier Chateau-Raynaud**



Etat des risques naturels, miniers et technologiques

en application des articles L 125 - 5 et R 125 - 26 du Code de l'environnement

1. Cet état, relatif aux obligations, interdictions, servitudes et prescriptions définies vis-à-vis des risques naturels, miniers ou technologiques concernant l'immeuble, est établi sur la base des informations mises à disposition par arrêté préfectoral

n° DDT-SEER/RDPF/2015-049 26.10.15 mis à jour le

informations relatives au bien immobilier (bâti ou non bâti)

2. Adresse

Les Maisons code postal 24750 commune Trélassac
ou code Insee

3. Situation de l'immeuble au regard d'un ou plusieurs plans de prévention de risques naturels [PPR n]

- > L'immeuble est situé dans le périmètre d'un PPR naturels **prescrit** ¹ oui non
- L'immeuble est situé dans le périmètre d'un PPR naturels **appliqué par anticipation** ¹ oui non
- L'immeuble est situé dans le périmètre d'un PPR naturels **approuvé** ¹ oui non

¹ si **oui**, les risques naturels pris en compte sont liés à :

inondation crue torrentielle mouvements de terrain avalanches
sécheresse cyclone remontée de nappe feux de forêt
séisme volcan autres Argile

extraits des documents de référence joints au présent état et permettant la localisation de l'immeuble au regard des risques pris en compte

- > L'immeuble est concerné par des prescriptions de travaux dans le règlement du ou des PPR naturels ² oui non
- ² si **oui**, les travaux prescrits par le règlement du ou des PPR naturels ont été réalisés oui non

4. Situation de l'immeuble au regard d'un plan de prévention de risques miniers [PPR m]

en application de l'article L 174-5 du nouveau code minier.

- > L'immeuble est situé dans le périmètre d'un PPR miniers **prescrit** ³ oui non
- L'immeuble est situé dans le périmètre d'un PPR miniers **appliqué par anticipation** ³ oui non
- L'immeuble est situé dans le périmètre d'un PPR miniers **approuvé** ³ oui non

³ si **oui**, les risques miniers pris en compte sont liés à :

mouvements de terrain autres

extraits des documents de référence joints au présent état et permettant la localisation de l'immeuble au regard des risques pris en compte

- > L'immeuble est concerné par des prescriptions de travaux dans le règlement du PPR miniers ⁴ oui non
- ⁴ si **oui**, les travaux prescrits par le règlement du PPR miniers ont été réalisés oui non

5. Situation de l'immeuble au regard d'un plan de prévention de risques technologiques [PPR t]

- > L'immeuble est situé dans le périmètre d'étude d'un PPR technologiques **prescrit** et non encore approuvé ⁵ oui non
- ⁵ si **oui**, les risques technologiques pris en compte dans l'arrêté de prescription sont liés à :

effet toxique effet thermique effet de surpression

- > L'immeuble est situé dans le périmètre d'exposition aux risques d'un PPR technologiques **approuvé** oui non
- extraits des documents de référence joints au présent état et permettant la localisation de l'immeuble au regard des risques pris en compte

- > L'immeuble est concerné par des prescriptions de travaux dans le règlement du PPR technologiques ⁶ oui non
- ⁶ si **oui**, les travaux prescrits par le règlement du PPR technologiques ont été réalisés oui non

6. Situation de l'immeuble au regard du zonage réglementaire pour la prise en compte de la sismicité

en application des articles R 563-4 et D 563-8-1 du Code de l'environnement

- > L'immeuble est situé dans une commune de sismicité zone 5 zone 4 zone 3 zone 2 zone 1
forte moyenne modérée faible très faible

7. Information relative aux sinistres indemnisés par l'assurance suite à une catastrophe naturelle, minière ou technologique

en application de l'article L 125-5 (IV) du Code de l'environnement

- > L'information est mentionnée dans l'acte authentique constatant la réalisation de la vente oui non

vendeur/bailleur – acquéreur/locataire

8. Vendeur - Bailleur Bonnat Nom Prénom
rayer la mention inutile

9. Acquéreur - Locataire

10. Lieu / Date à le 03/01/2018

Attention !

S'ils n'impliquent pas d'obligation ou d'interdiction réglementaire particulière, les aléas connus ou prévisibles qui peuvent être signalés dans les divers documents d'information préventive et concerner le bien immobilier, ne sont pas mentionnés par cet état.

Article 125-5 (V) du Code de l'environnement

En cas de non respect des obligations d'information du vendeur ou du bailleur, l'acquéreur ou le locataire peut poursuivre la résolution du contrat ou demander au juge une diminution du prix de vente ou de la location.

Qui doit, quand et comment remplir l'état des risques naturels, miniers et technologiques ?

Quelles sont les personnes concernées ?

- Au terme des articles L. 125-5 et R 125-23 à 27 du Code de l'environnement, les acquéreurs ou locataires de bien immobilier, de toute nature, doivent être informés par le vendeur ou le bailleur, qu'il s'agisse ou non d'un professionnel de l'immobilier, de l'existence des risques auxquels ce bien est exposé.

Un état des risques, fondé sur les informations transmises par le Préfet de département au maire de la commune où est situé le bien, doit être en annexe de tout type de contrat de location écrit, de la réservation pour une vente en l'état futur d'achèvement, de la promesse de vente ou de l'acte réalisant ou constatant la vente de ce bien immobilier qu'il soit bâti ou non bâti.

Quand ? ?

- L'état des risques est obligatoire lors de toute transaction immobilière en annexe de tout type de contrat de location écrit, de réservation d'un bien en l'état futur d'achèvement, de la promesse de vente ou de l'acte réalisant ou constatant la vente d'un bien immobilier bâti ou non bâti.

Quel est le champ d'application de cette obligation ?

- Cette obligation d'information s'applique dans chacune des communes dont la liste est arrêtée par le Préfet du département, pour les biens immobiliers bâtis ou non bâtis situés :

1. dans le périmètre d'exposition aux risques délimité par un plan de prévention des risques technologiques ayant fait l'objet d'une approbation par le Préfet ;
2. dans une zone exposée aux risques délimitée par un plan de prévention des risques naturels prévisibles ou des risques miniers résiduels approuvé par le Préfet ou dont certaines dispositions ont été rendues immédiatement opposables en application de l'article L. 562-2 du Code de l'environnement ;
3. dans le périmètre mis à l'étude dans le cadre de l'élaboration d'un plan de prévention des risques technologiques, d'un plan de prévention des risques naturels prévisibles ou de risques miniers résiduels prescrit par le Préfet ;
4. dans une des zones de sismicité 2, 3, 4 ou 5 mentionnées par les articles R 563-4 et D 563-8-1 du Code de l'environnement.

NB : Le terme bien immobilier s'applique à toute construction individuelle ou collective, à tout terrain, parcelle ou ensemble des parcelles contiguës appartenant à un même propriétaire ou à une même indivision.

Où consulter les documents de référence ?

- Pour chaque commune concernée, le préfet du département arrête :
 - la liste des risques naturels prévisibles et des risques technologiques à prendre en compte;
 - la liste des documents auxquels le vendeur ou le bailleur peut se référer.
- L'arrêté préfectoral comporte en annexe, pour chaque commune concernée :
 1. la note de présentation du ou des plans de prévention ;
 2. un ou plusieurs extraits des documents graphiques permettant de délimiter les zones de la commune exposées aux risques pris en compte, de préciser leur nature et, dans la mesure du possible, leur intensité dans chacune des zones ou périmètres délimités ;
 3. le règlement du ou des plans de prévention des risques définissant notamment les prescriptions et obligations ;
 4. une fiche ou un état des risques naturels, miniers ou technologiques mentionnant la zone de sismicité : 2, 3, 4 ou 5 définie par décret.
- Le préfet adresse copie de l'arrêté au maire de chaque commune intéressée et à la chambre départementale des notaires.
- L'arrêté est affiché en mairie de ces communes et publié au recueil des actes administratifs de l'Etat dans le département.
- Un avis de publication de l'arrêté est inséré dans un journal diffusé dans le département.
- Les arrêtés sont mis à jour :
 - lors de la prescription d'un nouveau plan de prévention des risques (n,m ou t) ;
 - lors de l'entrée en vigueur d'un arrêté préfectoral rendant immédiatement opposables certaines dispositions d'un plan de prévention des risques naturels prévisibles ou miniers résiduels, ou approuvant un plan de prévention des risques ou approuvant la révision d'un de ces plans ;
 - lorsque des informations nouvelles portées à la connaissance du préfet permettent de modifier l'appréciation de la sismicité locale, de la nature ou de l'intensité des risques auxquels se trouve exposée tout ou partie d'une commune faisant l'objet d'un de ces plans.
- Les documents mentionnés ci-dessus peuvent être consultés en mairie des communes concernées ainsi qu'à la préfecture et dans les sous-préfectures du département où est situé le bien mis en vente ou en location. Certains peuvent être directement consultables sur Internet à partir du site de la préfecture de département.

Qui établit l'état des risques ?

- L'état des risques est établi directement par le vendeur ou le bailleur, le cas échéant avec l'aide d'un professionnel qui intervient dans la vente ou la location du bien.
- Il doit être établi moins de six mois avant la date de conclusion de tout type de contrat de location écrit, de la réservation pour une vente en l'état futur d'achèvement, de la promesse de vente ou de l'acte réalisant ou constatant la vente du bien immobilier auquel il est annexé.
- Il est valable pour la totalité de la durée du contrat et de son éventuelle reconduction. En cas de colocation, il est fourni à chaque signataire lors de sa première entrée dans les lieux. Le cas échéant, il est actualisé en cas d'une entrée différée d'un des colocataires.

Quelles informations doivent figurer ?

- L'état des risques mentionne la sismicité et les risques naturels, miniers ou technologiques pris en compte dans le ou les plans de prévention prescrits, appliqués par anticipation ou approuvés.
- Il mentionne aussi la réalisation des travaux prescrits vis-à-vis de l'immeuble par le règlement du plan de prévention des risques approuvé.
- Il est accompagné des extraits des documents graphiques de référence permettant de localiser le bien au regard de ces risques.

Comment remplir l'état des risques ?

- Il faut d'une part reporter au bien, les informations contenues dans l'arrêté préfectoral et dans les documents de référence : situation au regard du ou des plans de prévention, nature des risques encourus et sismicité locale et d'autre part le compléter des informations propres à l'immeuble : sinistres indemnisés et travaux prescrits réalisés dans la limite de 10% de la valeur vénale ou estimée du bien à la date d'approbation du PPR.

La conservation de l'état des risques

- Le vendeur ou le bailleur doit conserver une copie de l'état des risques daté et visé par l'acquéreur ou le locataire, pour être en mesure de prouver qu'il a bien été remis lors de la signature du contrat de vente ou du bail dont il est une composante.

Prévention des risques naturels, miniers ou technologiques, pour en savoir plus, consultez www.prim.net



Préfecture de la Dordogne

Commune de TRELISSAC

Fiche communale d'informations sur les risques naturels, miniers et technologiques

pour l'application des I, II de l'article L 125-5 du Code de l'environnement

1. Fiche communale annexée à l'arrêté préfectoral

n° DDT/SEER/RDPF/2015-049 du 26/10/15 mis à jour le

servitudes

2. Situation de la commune au regard d'un ou plusieurs plans de prévention de risques [PPR]

2.1 La commune est située dans le périmètre d'un PPR : naturels (PPRn) Technologiques (PPRt) miniers non

2.1.1 Situation de la commune au regard du PPRn :

approuvé	date	01/02/00	aléa	Inondation (I)
approuvé	date	28/07/06	aléa	Argile (A)
révision du PPRI	date	11/03/15	aléa	Inondation (I)
	date		aléa	
	date		aléa	
	date		aléa	

Les documents de référence mentionnés à l'article R125-24 du Code de l'environnement sont :

- rapport de présentation du PPR I	consultable sur Internet *	<input checked="" type="checkbox"/>
- règlement du PPR I	consultable sur Internet *	<input checked="" type="checkbox"/>
- rapport de présentation du PPR A	consultable sur Internet *	<input checked="" type="checkbox"/>
- règlement du PPR A	consultable sur Internet *	<input checked="" type="checkbox"/>

Le règlement de ce(s) PPR intègre(nt) des prescriptions de travaux : oui non

2.1.2 Situation de la commune au regard du PPRt :

	date		effet	
	date		effet	
	date		effet	

Les documents de référence mentionnés à l'article R125-24 du Code de l'environnement sont :

	consultable sur Internet *	<input type="checkbox"/>
	consultable sur Internet *	<input type="checkbox"/>
	consultable sur Internet *	<input type="checkbox"/>

Le règlement de ce(s) PPR intègre(nt) des prescriptions de travaux : oui non

3. Situation de la commune au regard du zonage réglementaire pour la prise en compte de la sismicité

en application de l'article R 563-4 du code de l'environnement.

La commune est située dans une zone de sismicité Forte zone 5 Moyenne zone 4 Modérée zone 3 Faible zone 2 Très faible Zone 1 *

* Il n'existe aucune obligation réglementaire pour le niveau 1 de sismicité

Le document de référence mentionné à l'article R125-24 du Code de l'environnement est :

Article D 563-8-1 du code de l'environnement sur la répartition des communes entre les cinq zones de sismicité consultable sur Internet *

pièces jointes

4. Cartographie

extraits de documents ou de dossiers permettant la localisation des immeubles au regard des risques encourus en application de l'article R125-26 du Code de l'environnement

- copie du zonage réglementaire du PPR I en date du 1 février 2000
- copie du zonage réglementaire du PPR A en date du 28 juillet 2006
- carte départementale de l'aléa sismique annexée à l'arrêté général sur l'IAL

5. Arrêtés portant ou ayant porté reconnaissance de l'état de catastrophe naturelle ou technologique :

la liste actualisée des arrêtés est consultable sur le site portail www.prim.net dans la rubrique : Ma commune face aux risques

Date : 26/10/15

Le préfet de département

Site* : www.dordogne.gouv.fr

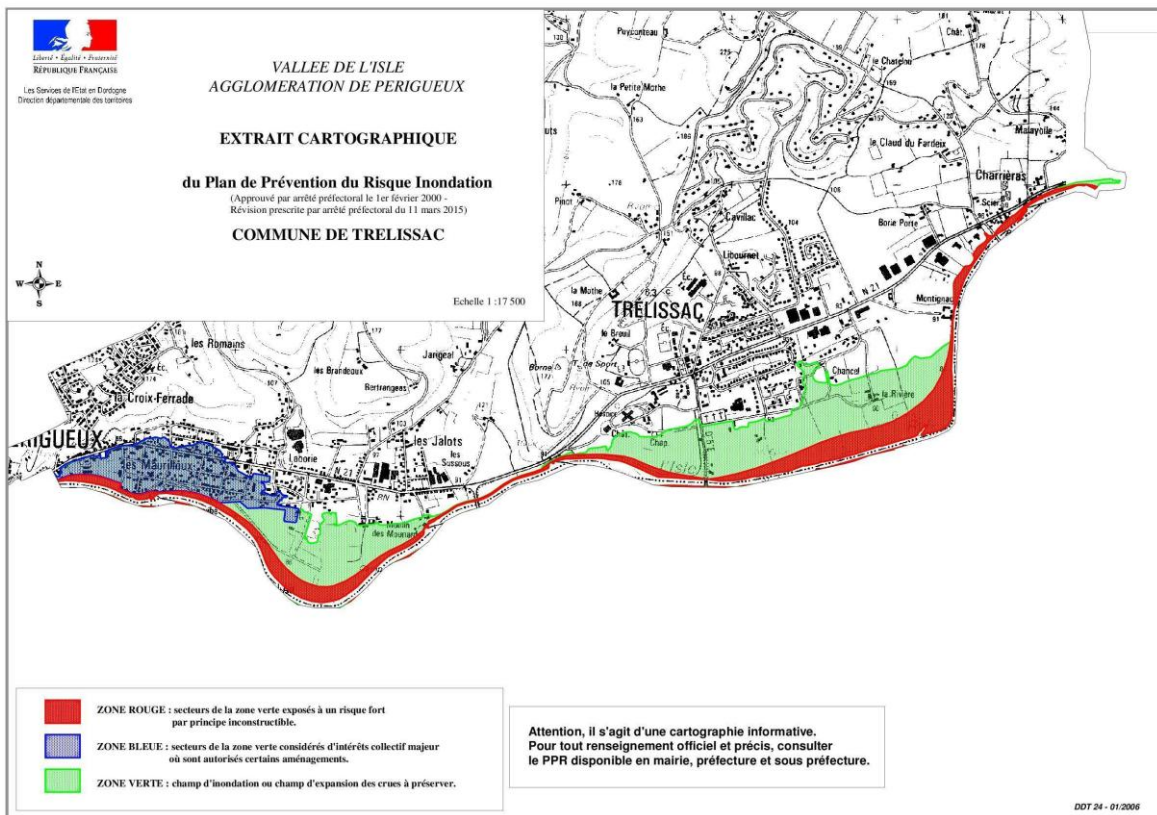
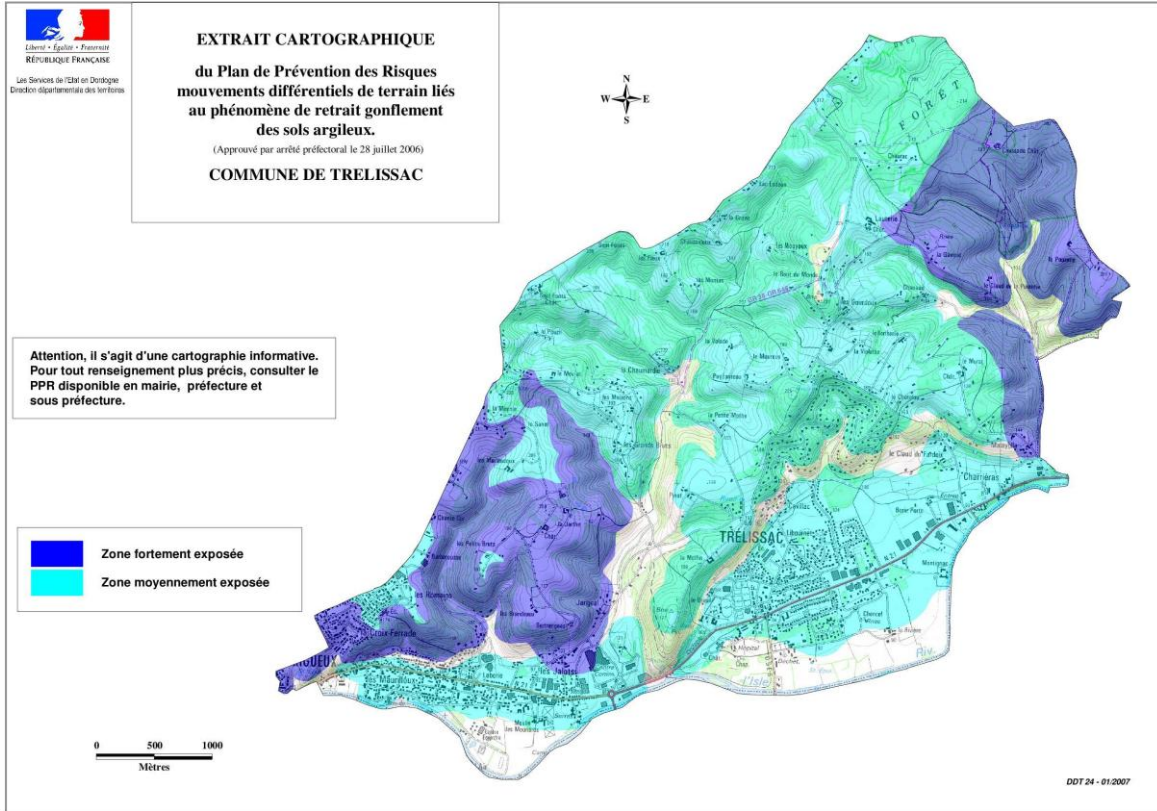

CERTIFICATIONS



CERTIFICAT DE COMPETENCES DIAGNOSTIQUEUR IMMOBILIER

N° CPDI 0951

Version03

Je soussigné
Philippe TROYAUX,
Directeur Général d'I.Cert,
atteste que :

Monsieur Olivier CHATEAU-RAYNAUD

Est certifié(e) selon le référentiel dénommé Manuel de certification de personnes I.Cert pour la réalisation des missions suivantes :

Electricité

Etat de l'installation intérieure électrique

Date d'effet : 27/01/2014, date d'expiration : 26/01/2019

En foi de quoi ce certificat est délivré, pour valoir et servir ce que de droit.

Edité à Saint-Grégoire
Le 04/04/2014



Institut de Certification

Certification de personnes

Diagnostic

Portée disponible sur www.icert.fr

Parc EDONIA - Bât G

Rue de la Terre Victoria

35760 Saint-Grégoire

CPE DI FR 11 rev 09

Arrêté du 6 avril 2007 définissant les critères de certification des compétences des personnes physiques réalisant l'état de l'installation intérieure de gaz modifié par les arrêtés du 15/12/2009 et du 15/12/2011. Arrêté du 16 octobre 2006 définissant les critères de certification des compétences des personnes physiques réalisant le diagnostic de performance énergétique modifié par les arrêtés du 08/12/2009 et du 13/12/2011. Arrêté du 30 octobre 2006 définissant les critères de certification des compétences des personnes physiques réalisant l'état relatif à la présence de termites dans le bâtiment modifié par les arrêtés du 14/12/2009, du 7/12/2011 et du 14/02/2012. Arrêté du 21 novembre 2006 définissant les critères de certification des compétences des personnes physiques opérateurs de repérage et de diagnostic amiante dans les immeubles bâtis. Arrêté du 21 novembre 2000 définissant les critères de certification des compétences des personnes physiques opérateurs des contrats de risque d'exposition au plomb ou agréées pour réaliser des diagnostics plomb dans les immeubles d'habitation modifié par l'arrêté du 07/12/2011. Arrêté du 6 juillet 2008 définissant les critères de certification des compétences des personnes physiques réalisant l'état de l'installation intérieure d'électricité modifié par les arrêtés du 10/12/2009 et du 02/12/2011.





CERTIFICAT

N° DTI / 0710-065

Certifie par la présente que :

ANTOINE GALLOIS

a passé avec succès les examens relatifs à la certification de ses compétences

DOMAINE TECHNIQUE	INTITULE DU/DES TYPE(S) DE DIAGNOSTIC TECHNIQUE IMMOBILIER	DEBUT DE VALIDITE	FIN DE VALIDITE
AMIANTE	Missions de repérage et de diagnostic de l'état de conservation des matériaux et produits contenant de l'amiante	15/10/2012	14/10/2017
CREP	Constat de risque d'exposition au plomb	15/10/2012	14/10/2017
TERMITES Métropole	Etat relatif à la présence de termites dans le bâtiment en métropole	15/10/2012	14/10/2017
GAZ	Etat des installations individuelles de gaz	15/10/2012	14/10/2017
DPE - individuels	Diagnostic de performance énergétique individuel	15/10/2012	14/10/2017
ELECTRICITE	Etat des installations individuelles d'électricité	23/11/2013	20/11/2018

qui ont été réalisés par Socotec Certification conformément aux arrêtés compétences :

- Arrêté du 21 novembre 2006 définissant les critères de certification des compétences des personnes physiques opérateurs de repérage et de diagnostic amiante dans les immeubles tertiaires et les critères d'accréditation des organismes de certification
- Arrêté du 7 décembre 2011 modifiant l'arrêté du 21 novembre 2006 définissant les critères de certification des personnes physiques opérateurs de repérage et de diagnostic amiante dans les immeubles tertiaires et les critères d'accréditation des organismes de certification
- Arrêté du 7 décembre 2007 définissant les critères de certification des compétences des personnes physiques réalisant l'état relatif à la présence de termites dans le bâtiment et les critères d'accréditation des organismes de certification
- Arrêté du 15 décembre 2011 modifiant l'arrêté du 6 avril 2007 définissant les critères de certification des compétences des personnes physiques réalisant l'état de l'installation relative au gaz et les critères d'accréditation des organismes de certification
- Arrêté du 13 décembre 2011 modifiant l'arrêté du 16 octobre 2006 définissant les critères de certification des compétences des personnes physiques réalisant l'état de l'installation relative au gaz et les critères d'accréditation des organismes de certification
- Arrêté du 2 décembre 2011 modifiant l'arrêté du 8 juillet 2006 définissant les critères de certification des compétences des personnes physiques réalisant l'état de l'installation relative à l'électricité et les critères d'accréditation des organismes de certification



ACCREDITATION N° 4-0088
MÉTROPOLITAINE DE LA SEINE
WWW.COFRAC.FR

Directeur Général
de SOCOTEC Certification

ERIC LEROY

Ce certificat n'a qu'une valeur indicative. La validité réelle d'un certificat SOCOTEC Certification est matérialisée par la présence dans l'annuaire des certifiés disponible sur le site internet de SOCOTEC Certification à l'adresse www.socotec-certification.com.
Socotec Certification - SAS au capital de 40 000 euros - RCS Versailles 490 984 309 - Les Quadrants - 3 avenue de Centre - Guyancourt - CS 20732 - 78182 Saint-Quentin-en-Yvelines Cedex - www.socotec-certification.com



Certificat
Attribué à

Monsieur Olivier CHATEAU RAYNAUD

Bureau Veritas Certification certifie que les compétences de la personne mentionnée ci-dessus répondent aux exigences des arrêtés relatifs aux critères de certification de compétences ci-dessous pris en application des articles L271-6 et R 271.1 du Code la Construction et de l'Habitation et relatifs aux critères de compétence des personnes physiques réalisant des dossiers de diagnostics techniques tels que définis à l'article L271-4 du code précité.

DOMAINES TECHNIQUES

	Références des arrêtés	Date de Certification originale	Validité du certificat
Amiante	Arrêté du 21 novembre 2006 définissant les critères de certification des compétences des personnes physiques opérateurs de repérage et de diagnostic amiante dans les immeubles bâtis et les critères d'accréditation des organismes de certification	17/01/2013	16/01/2018
DPE sans mention	Arrêté du 16 octobre 2006 modifié définissant les critères de certification des compétences des personnes physiques réalisant le diagnostic de performance énergétique ou l'attestation de prise en compte de la réglementation thermique, et les critères d'accréditation des organismes de certification	18/11/2013	17/11/2018
Gaz	Arrêté du 6 avril 2007 modifié définissant les critères de certification des compétences des personnes physiques réalisant l'état de l'installation intérieure de gaz et les critères d'accréditation des organismes de certification	17/04/2013	16/04/2018
Plomb sans mention	Arrêté du 21 novembre 2006 modifié définissant les critères de certification des compétences des personnes physiques opérateurs des constats de risque d'exposition au plomb, des diagnostics du risque d'intoxication par le plomb des peintures ou des contrôles après travaux en présence de plomb, et les critères d'accréditation des organismes de certification	17/01/2013	16/01/2018
Termites metropole	Arrêté du 30 octobre 2006 modifié définissant les critères de certification des compétences des personnes physiques réalisant l'état relatif à la présence de termites dans le bâtiment et les critères d'accréditation des organismes de certification	17/01/2013	16/01/2018

La validité du certificat peut être vérifiée en se connectant sur le site : www.bureauveritas.fr/certification-diag



Date : 19/11/2013
Numéro de certificat : 2559360

Jacques MATILLON
Directeur Général

P/O leu

BUREAU EN CHARGE : Bureau Veritas Certification France – 60, avenue du Général de Gaulle – 92046 Paris La Défense
BUREAU EMETTEUR : Bureau Veritas Certification France – 41, chemin des Peupliers – BP 58 – 69573 Dardilly Cedex





ATTESTATION D'ASSURANCE

ATTESTATION D'ASSURANCE



- page no 1/2

M CASSADOUR JEAN-JACQUES

Votre Agent Général
14 PLACE ANDRE MAUROIS
BP 10003
24001 PERIGUEUX CEDEX
Tél : 05.53.08.62.25
Fax : 05.53.09.83.08
N° ORIAS : 07021436

SARL APG
109 RUE LOUIS BLANC
24000 PERIGUEUX

Références à rappeler:

CODE : 400259
N° client Cie : 025663636

PERIGUEUX CEDEX, le 02 janvier 2017

Allianz Actif Pro

La Compagnie Allianz, dont le Siège Social est sis 1 cours Michélot - CS 30051 - 92076 PARIS LA DEFENSE CEDEX atteste que :

SARL APG

est titulaire d'un contrat Allianz Actif Pro souscrit auprès d'elle sous le n° 55986375.

Ce contrat a pour objet de :

- satisfaire aux obligations d'assurance édictées aux articles L.271-6 et R.271-1 du Code de la construction et de l'habitation,
- garantir l'Assuré à hauteur de 500.000 EUR par année d'assurance et 300.000 EUR par sinistre contre les conséquences pécuniaires de la responsabilité civile professionnelle qu'il peut encourir à l'égard d'autrui du fait des activités déclarées aux Dispositions Particulières, à savoir :

DIAGNOSTIQUEUR TECHNIQUE IMMOBILIER REALISANT LES DIAGNOSTICS SUIVANTS : AMIANTE, PLOMB, TERMITES, RISQUES NATURELS, MINIERS & TECHNOLOGIQUES, ELECTRICITE, GAZ, PERFORMANCE ENERGETIQUE, ASSAINISSEMENT NON COLLECTIF

La présente attestation est valable, sous réserves du paiement des cotisations, du 01/01/2017 au 31/12/2017.

Elle ne saurait engager la Compagnie au-delà des conditions de garanties et des montants fixés au contrat auquel elle se réfère et n'implique qu'une présomption de garantie conformément à l'article L.112-3 du Code des assurances.

Toute adjonction autre que les cachet et signature du Représentant de la Compagnie est réputée non écrite.

Je soussigné, **Jean-Jacques CASSADOUR**
Agent Général
14 Place André Maurois
BP 10003
24001 Périgueux Cedex

Votre Agent Général

www.allianz.fr
Allianz IARD
50, rue de la République - 92076 Paris La Défense Cedex
Capital de 591.867.000 €
N° SIRET : 753 203 402
N° TVA : FR22 540 234 052

Entreprises régies par le Code des assurances
cours Michélot : 3 8041
92076 Paris La Défense Cedex
www.allianz.fr



ATTESTATION D'INDEPENDANCE

Je soussigné, **Olivier Chateau-Raynaud**,

Atteste n'avoir aucun lien de nature à porter atteinte à mon impartialité ainsi qu'à mon indépendance ni avec le propriétaire ou son mandataire qui fait appel à mes services, ni avec aucune entreprise pouvant réaliser des travaux sur les ouvrages, installations ou équipements pour lesquels il m'a été demandé d'établir l'un des document du DDT (dossier de diagnostics techniques),

Atteste disposer des moyens tant en matériel qu'en ressource humaine nécessaires à l'établissement des documents du DDT (dossier de diagnostics techniques).

Fait à Périgueux, le jeudi 4 janvier 2018

Olivier Chateau-Raynaud