

socobois

TERMITES - AMIANTE
PLOMB - LOI CARREZ
DPE - ELECTRICITÉ - GAZ
MISE EN COPROPRIÉTÉ

à votre service
depuis
1999

Agence de FIGEAC
12, avenue Emile Bouyssou
46100 FIGEAC
Tel : 0565501111 Fax :0565501818

Coordonnées Destinataire

Indivision DE WARREN

Représentée par Mme DE WARREN Claire
- Le Bourg

46500 MAYRINHAC LE FRANCAL



Amiante



Plomb



DPE



Electricité



GAZ



Termite



Etat des lieux



ERNT



Etat parasite



Loi Carrez



Prêt taux Zéro

Référence : 160ST000297-1
A communiquer pour toute correspondance
Réalisé le : 09/06/2011

DOSSIER DE DIAGNOSTIC TECHNIQUE



Propriétaire :

Indivision DE WARREN
Représentée par Mme DE WARREN Claire -
Le Bourg
46500 MAYRINHAC LE FRANCAL

Désignation du bien :

Maison T12 et dépendance.
Le Bourg
46500 MAYRINHAC LE FRANCAL

Référencé : Non communiqué



Référence : 160ST000297-1
 Indivision DE WARREN
 Le Bourg
 46500 MAYRINHAC LE FRANCAL

NOTE DE SYNTHESE

	AMIANTE (7 pages)		
	<p>Dans le cadre de la mission décrite en tête de rapport, il n'a pas été repéré de matériaux et produits susceptibles de contenir de l'amiante.</p>	Absence	
	TERMITE (6 pages)		
	<p>Absence de traces visibles de termites souterrains (Reticulitermes) et de termites dits de bois sec (Kaloterms).</p>	Absence	
	PLOMB (21 pages)		
	<p>Des revêtements en état d'usage (classe 2) contenant du plomb ont été repérés. Il est de l'intérêt du propriétaire de veiller à l'entretien des revêtements les recouvrant afin d'éviter leur dégradation future.</p>	Présence	
	ANOMALIES ELECTRICITE (5 page(s))		
	<p>L'installation intérieure d'électricité comporte une ou des anomalies.</p>	Présence	
	ANOMALIES GAZ (5 pages)		
	<p>L'installation comporte des anomalies. L'installation comporte des anomalies de type A1 qui devront être réparées ultérieurement. L'installation comporte des anomalies de type A2 qui devront être réparées dans les meilleurs délais.</p>	Présence	
	DPE (5 pages)		
	<p>Consommation : 269,84 kWh/m², Classification : E; Emission : 48,66 Kg/m², Classification : E</p>	Consommation 	Emission 

Rapport de mission de repérage des matériaux et produits contenant de l'amiante pour l'établissement du constat établi à l'occasion de la vente d'un immeuble bâti.

Examen réalisé conformément à l'application des articles L. 271-4 à L. 271-6 du code de la construction et de l'habitation, Art. L. 1334-13, R,1334-23 et R,1334-24 du Code de la Santé Publique; Annexe 13,9 du Code de la Santé Publique; Arrêté du 22 août 2002 et selon la Norme NF X 46-020 et le Guide d'application GA X 46-034.

Rapport émis le : 09/06/2011

A Désignation de l'immeuble		B Propriétaire / Donneur d'ordre	
Adresse du bien :	Le Bourg 46500 MAYRINHAC LE FRANCAL	Propriétaire :	Indivision DE WARREN
Batiment :	NC	Adresse du propriétaire :	Représentée par Mme DE WARREN Claire - Le Bourg 46500 MAYRINHAC LE FRANCAL
Etage :	NC	Ref donneur d'ordre :	FFFF324
Références cadastrales :	NC	C Laboratoire d'analyses	
N° de lot :	NC	Nom :	EUROFINS LEM
Descriptif sommaire :	Maison T12 et dépendance.	Adresse :	20, rue du Kochersberg - BP 50047 67701 SAVERNE CEDEX
		Tel :	0388911911
		Mail :	lemsaverne@lemlabo.com
D Opérateur de repérage		E Personne autorisant l'émission du	
Nom prénom :	LADIRAT Jean-Francois	Nom prénom :	JOURDON Eric
Certification n° :	1884499	Fonction :	Responsable technique
Délivré le / par :	05/03/2009 par Bureau VERITAS Certification		

Sommaire

Rapport	Annexes	
F - Conclusion	Fiche d'identification et cotation des prélèvements	1 page(s)
G - Obligations réglementaires du propriétaire	Plan de repérage technique	Sans objet
H - Cadre de la mission	Etat de conservation des flocages	Sans objet
I - Locaux ou partie de locaux visités	Etat de conservation des calorifugeages	Sans objet
J - Conditions de réalisation du repérage	Etat de conservation des faux plafonds	Sans objet
K - Commentaire(s)	Rapport(s) d'analyse(s) du laboratoire	Sans objet
L - Résultats détaillés du repérage	Consignes générales de sécurité	1 page(s)
Nombre de pages du rapport hors annexes : 6 pages	Photo(s)	Sans objet

F Conclusion(s) du rapport de mission

Dans le cadre de la mission décrite en entête, il n'a pas été repéré de matériaux et produits susceptibles de contenir de l'amiante.

Dans le cadre de la mission décrite en entête, les locaux ou parties de locaux, composants ou parties de composants qui n'ont pu être visités et pour lesquels des investigations complémentaires sont nécessaires afin de statuer sur la présence ou l'absence d'amiante :

Locaux ou parties de locaux non visités

Localisation	Justification(s)	Remarque(s)
Vol 19 (Combles perdus 1)	Absence d'accès.	

G Obligation(s) réglementaire(s) du propriétaire

1) En cas de présence de Flocage, calorifugeage et faux plafond contenant de l'amiante

Conformément au Décret n° 2001-840 du 13 septembre 2001 modifiant le décret n° 96-97 du 7 février 1996 relatif à la protection de la population contre les risques sanitaires liés à une exposition à l'amiante dans les immeubles bâtis et le décret n° 96-98 du 7 février 1996 relatif à la protection des travailleurs contre les risques liés à l'inhalation de poussières d'amiante

Résultat 1: le propriétaire doit procéder à un contrôle périodique de l'état de conservation de ces matériaux et produits dans les conditions prévues à l'article 3 du DÉCRET N° 96-97 DU 7 FÉVRIER 1996 MODIFIÉ PAR LE DÉCRET 1° 97-855 DU 12 SEPTEMBRE 1997 ; ce contrôle est effectué dans un délai maximal de trois ans à compter de la date de remise au propriétaire des résultats du contrôle, ou à l'occasion de toute modification substantielle de l'ouvrage ou de son usage.

Résultat 2: Si le niveau d'empoussièrément est supérieur à 5 fibres/litre, les propriétaires procèdent à des travaux de confinement ou de retrait de l'amiante, qui doivent être achevés dans un délai de trente-six mois à compter de la date à laquelle leur sont remis les résultats du contrôle. Pendant la période précédant les travaux, des mesures conservatoires appropriées doivent être mises en oeuvre afin de réduire l'exposition des occupants et de maintenir au niveau le plus bas possible, et dans tous les cas à un niveau d'empoussièrément inférieur à 5 fibres/litre. Les mesures conservatoires ne doivent conduire à aucune sollicitation des matériaux et produits concernés par les travaux.

Résultat 3: les propriétaires procèdent à des travaux de confinement ou de retrait de l'amiante, qui doivent être achevés dans un délai de trente-six mois à compter de la date à laquelle leur sont remis les résultats du contrôle.

2) En cas de présence d'autre matériau contenant de l'amiante

Conformément à l'annexe I de l'Arrêté du 22 août 2002 relatif aux consignes générales de sécurité du dossier technique « amiante », au contenu de la fiche récapitulative et aux modalités d'établissement du repérage, pris pour l'application de l'article 10-3 du décret n° 96-97 du 7 février 1996 modifié .

Bon état: il est recommandé de procéder à une surveillance régulière de l'état de conservation des matériaux amiantés en bon état.

Autre (Mauvais ETAT) il est préconisé de faire procéder au retrait ou recouvrement des parties dégradées des matériaux amiantés dégradés.

H Cadre juridique de l'intervention

L'article L 271-4 du code de la construction et de l'habitation prévoit qu' "*en cas de vente de tout ou partie d'un immeuble bâti, un dossier de diagnostic technique, fourni par le vendeur, est annexé à la promesse de vente ou, à défaut de promesse, à l'acte authentique de vente. En cas de vente publique le dossier de diagnostic technique est annexé au cahier des charges*".

Le dossier de diagnostic technique comprend, entre autres, "*l'état mentionnant la présence ou l'absence de matériaux ou produits contenant de l'amiante prévu à l'article L. 1334-13 du même code*".

La mission, s'inscrivant dans ce cadre, se veut conforme aux textes réglementaires de référence mentionnés en page de couverture du présent rapport.

L'annexe 1 de l'arrêté du 22 août 2002 précise l'objectif de la mission dans son premier paragraphe :

"Le repérage a pour objectif d'identifier et de localiser les matériaux et produits contenant de l'amiante mentionnés en annexe du Code de la Santé

I Périmètre de repérage effectif

Il s'agit de l'ensemble des locaux ou parties de l'immeuble concerné par la mission de repérage figurant sur le schéma de repérage joint en annexe ; l'exclusion des locaux ou parties d'immeuble n'ayant pu être visitées. (cf. paragraphe F)

L'ensemble des locaux ou parties de locaux visités sont listés dans le tableau des résultats détaillés (cf. paragraphe L : Résultats détaillés du repérage).

J Condition de réalisation du repérage

Programme de repérage

Le programme de repérage de l'amiante mentionné à l'article R. 1334-26 du code de la Santé Publique est défini dans l'Annexe 13-9. Ci-dessous l'extrait du texte de l'Annexe 13-9.

Important: Le programme de repérage de la mission de base est limitatif. Il est plus restreint que celui élaboré pour les missions de repérage de matériaux ou produits contenant de l'amiante avant démolition d'immeuble ou celui à élaborer avant réalisation de travaux.

COMPOSANT DE LA CONSTRUCTION	PARTIE DU COMPOSANT A VERIFIER OU A SONDER
1. Parois verticales intérieures et enduits	
Murs	Flocage, projections et enduits, revêtements durs (plaques menuiserie, amiante-ciment).
Poteaux	Flocage, enduits projetés, entourage de poteaux (carton, amiante-ciment, matériau sandwich, plâtre).
Cloisons - Gains et coffres verticaux	Flocage, projections et enduits, panneaux de cloison.
2. Planchers, plafonds et faux-plafonds	
Plafonds	Flocage, enduits projetés, panneaux collés ou vissés.
Poutres et charpentes	Projections et enduits.
Gains et coffres verticaux	Flocage, enduits projetés, panneaux.
Faux-plafonds	Panneaux.
Planchers	Dalles de sol.
3. Conduits, canalisations et équipements	
Conduits de fluides (air, eau et autres)	Conduits, calorifuge, enveloppe de calorifuges.
Clapets / volets coupe feu	Clapets, volets, rebouchage.
Portes coupe feu	Joints (tresses, bandes).
Vides ordures	Conduits.
4. Ascenseurs, monte-charges	
Trémies	Flocage

Méthodologie d'investigation

- inspection visuelle des composants de la construction afin d'y rechercher les différents matériaux et produits susceptibles de contenir de l'amiante sur la base de la liste en annexe 13-9 du code de la Santé Publique ci-dessus.
- sondages de type non destructif, permettant d'accéder visuellement aux produits et matériaux recherchés
- classement des matériaux et produits selon leurs caractéristiques
- prélèvements pour déterminer par analyse, lorsque les connaissances de l'opérateur de repérage ne lui ont pas permis de conclure la présence effective d'amiante dans des matériaux et produits susceptibles d'en contenir.
- identification de l'état de conservation ou de dégradation des matériaux et produits contenant de l'amiante.

Ecarts, adjonctions ou suppressions par rapport à la norme NF 46 - 020

Nous ne pouvons garantir le strict respect du paragraphe C.5.2 de l'annexe C de la norme NFX 46-020 relatif au plans et croquis.

Conditions spécifiques du repérage et impossibilité technique

Dans certains cas, l'opérateur de repérage se trouve dans l'impossibilité technique d'effectuer son sondage et/ou prélèvement (cf. Résultats détaillés du repérage)

- Moyen d'accès non mis à disposition (supérieur à 3 mètres de haut, absence des personnes dûment habilitées et nécessaires pour permettre la visite des locaux)
- Les prélèvements ou sondages "destructifs" (cf normes AFNOR NFX 46-020) ne sont pas effectués dans le cadre d'un repérage amiante avant vente ou pour l'établissement d'un Dossier Technique Amiante (DTA)
- Refus du propriétaire de supporter le coût des analyses réglementaires.

Plan et procédure de prélèvement

Les prélèvements sont effectués dans le respect de l'annexe A de la norme NFX 46-020, des prescriptions en vigueur et dans les conditions conduisant à une pollution des lieux la plus réduite possible.

K Commentaire(s)

Commentaire n°1

Le bien est meublé.

L Résultats détaillés du repérage

Localisation	Composant de construction	Type de matériau	Prélèvement / Avis Technique / Absence	Référence prélèvement	Présence d'amiante		Etat de conservation
					Sur analyse	Sur décision	
1-Plan de masse							
Vol 1 (Extérieur)	Neant	Neant	Absence	Néant	Néant	Néant	
Vol 2 (Abris de jardin)	Neant	Neant	Absence	Néant	Néant	Néant	
Vol 3 (Maison)	Neant	Neant	Absence	Néant	Néant	Néant	
2-Maison RDC							
Vol 4 (Appentis)	Neant	Neant	Absence	Néant	Néant	Néant	
Vol 5 (Chambre 1)	Neant	Neant	Absence	Néant	Néant	Néant	
Vol 6 (Séjour/cuisine 1)	Neant	Neant	Absence	Néant	Néant	Néant	
Vol 7 (Dégagement)	Neant	Neant	Absence	Néant	Néant	Néant	
Vol 8 (W.c. 1)	Neant	Neant	Absence	Néant	Néant	Néant	
Vol 9 (Salon 1)	Neant	Neant	Absence	Néant	Néant	Néant	
Vol 10 (Séjour/cuisine 2)	Neant	Neant	Absence	Néant	Néant	Néant	
Vol 11 (Salle d'eau 1)	Neant	Neant	Absence	Néant	Néant	Néant	
Vol 12 (Réduit "sous-péron")	Neant	Neant	Absence	Néant	Néant	Néant	
Vol 13 (Placard technique)	Neant	Neant	Absence	Néant	Néant	Néant	
Vol 14 (Cellier)	Neant	Neant	Absence	Néant	Néant	Néant	
Vol 15 (Cave 2)	Neant	Neant	Absence	Néant	Néant	Néant	
Vol 16 (Cave 1)	Neant	Neant	Absence	Néant	Néant	Néant	
Vol 17 (Local "sous-terrass e")	Neant	Neant	Absence	Néant	Néant	Néant	
3-Maison R+1							
Vol 18 (Chambre 7)	Neant	Neant	Absence	Néant	Néant	Néant	
Vol 20 (Chambre 6)	Neant	Neant	Absence	Néant	Néant	Néant	
Vol 21 (Palier)	Neant	Neant	Absence	Néant	Néant	Néant	
Vol 22 (Salle d'eau/W.C)	Neant	Neant	Absence	Néant	Néant	Néant	
Vol 23 (W.c. 2)	Neant	Neant	Absence	Néant	Néant	Néant	
Vol 24 (Salle d'eau 2)	Neant	Neant	Absence	Néant	Néant	Néant	
Vol 25 (Chambre 5)	Neant	Neant	Absence	Néant	Néant	Néant	
Vol 26 (Chambre 4)	Neant	Neant	Absence	Néant	Néant	Néant	
Vol 27 (Couloir)	Neant	Neant	Absence	Néant	Néant	Néant	

Vol 28 (Chambre 3)	Neant	Neant	Absence	Néant	Néant	Néant	
Vol 29 (Salle de bains)	Neant	Neant	Absence	Néant	Néant	Néant	
Vol 30 (Coin cuisine)	Neant	Neant	Absence	Néant	Néant	Néant	
Vol 31 (Péron 1)	Neant	Neant	Absence	Néant	Néant	Néant	
Vol 32 (Entrée)	Neant	Neant	Absence	Néant	Néant	Néant	
Vol 33 (Salon 2)	Neant	Neant	Absence	Néant	Néant	Néant	
Vol 34 (Séjour)	Neant	Neant	Absence	Néant	Néant	Néant	
Vol 35 (Péron 2)	Neant	Neant	Absence	Néant	Néant	Néant	
Vol 36 (Terrasse)	Neant	Neant	Absence	Néant	Néant	Néant	
Vol 37 (Chambre 2)	Neant	Neant	Absence	Néant	Néant	Néant	
4-Maison R+2							
Vol 38 (Combles perdus 3)	Neant	Neant	Absence	Néant	Néant	Néant	
Vol 39 (Combles perdus 4)	Neant	Neant	Absence	Néant	Néant	Néant	
Vol 40 (Combles perdus 2)	Neant	Neant	Absence	Néant	Néant	Néant	
Vol 41 (Grenier)	Neant	Neant	Absence	Néant	Néant	Néant	
5-Maison R+3							
Vol 42 (Combles "Pigeonnier")	Neant	Neant	Absence	Néant	Néant	Néant	

CONSIGNES GENERALES DE SECURITE (arrêté du 22 août 2002)

L'identification des matériaux et produits contenant de l'amiante est un préalable à l'évaluation et à la prévention des risques liés à la présence d'amiante dans un bâtiment. Elle doit être complétée par la définition et la mise en oeuvre de mesures de précaution adaptées et proportionnées pour limiter le risque d'exposition des occupants et des personnes appelées à intervenir sur les matériaux ou produits contenant de l'amiante.

Ces mesures doivent être inscrites sous forme de consignes de sécurité dans le dossier technique « amiante » et dans sa fiche récapitulative que le propriétaire constitue et tient à jour en application de l'article 10-2 du décret n° 96-97 du 7 février 1996 modifié.

Ces consignes doivent également être portées à connaissance de toute personne susceptible d'intervenir sur ou à proximité des matériaux et produits repérés.

Les consignes générales de sécurité définies ci-après constituent une base minimale. Le propriétaire (ou le gestionnaire) de l'immeuble concerné doit l'adapter pour tenir compte des particularités de chaque bâtiment et de ses conditions d'occupation.

Lorsque des travaux sont programmés, les consignes générales de sécurité ne se substituent en aucun cas aux obligations réglementaires existantes en matière de prévention des risques pour la santé et la sécurité des travailleurs.

Les consignes générales de sécurité données ci-après correspondent à des matériaux et produits en bon état de conservation. Il convient donc de veiller au bon état des matériaux et produits contenant de l'amiante afin de prendre en compte, le cas échéant, les situations d'usure anormale ou de dégradation. Ces situations peuvent faire l'objet d'une expertise par un opérateur qualifié, selon les critères fournis en annexe I du présent arrêté.

1. Informations générales

Respirer des fibres d'amiante est dangereux pour la santé.

L'inhalation de ces fibres est une cause de pathologies graves (dont les cancers du poumon et de la plèvre).

Les matériaux contenant de l'amiante peuvent libérer des fibres d'amiante en cas d'usure anormale ou lors d'interventions mettant en cause l'intégrité du matériau (par exemple perçage, ponçage, découpe, friction...). Ces situations peuvent alors conduire à des expositions importantes si des mesures de protection renforcées ne sont pas prises. Il est recommandé aux particuliers d'éviter toute intervention directe sur des matériaux friables contenant de l'amiante (flocages, calorifugeages, cartons d'amiante, éléments en amiante tissé ou tressé, mousse isolante de calefreusement...) et d'avoir recours, dans de telles situations, à des professionnels (cf. point 2 ci-contre).

2. Information des professionnels

Professionnels : attention, les consignes générales de sécurité mentionnées ci-après sont avant tout destinées aux particuliers. Les mesures renforcées vous concernant sont fixées par la réglementation relative à la protection des travailleurs contre les risques liés à l'inhalation de poussières d'amiante. Des documents d'information et des conseils pratiques de prévention adaptés peuvent vous être fournis par les directions régionales du travail, de l'emploi et de la formation professionnelle (DRTEFP), les services de prévention des caisses régionales d'assurance maladie (CRAM) et l'organisme professionnel de prévention du bâtiment et des travaux publics (OPPBTP).

3. Consignes générales de sécurité

A. - Consignes générales de sécurité visant à réduire l'exposition aux poussières d'amiante

Lors d'interventions sur (ou à proximité) des matériaux contenant de l'amiante, il convient d'éviter au maximum l'émission de poussières pour vous et votre voisinage. L'émission de poussières doit être limitée, par exemple en cas de manipulation et manutention de matériaux non friables contenant de l'amiante (comme le remplacement de joints ou encore la manutention d'éléments en amiante-ciment) :

-Travaux réalisés à proximité d'un matériau friable en bon état (flocage ou calorifugeage), comme par exemple le déplacement de quelques éléments de faux plafonds sans amiante sous une dalle floquée, d'interventions légères dans des boîtiers électriques, sur des gaines ou des circuits situés sous un flocage sans action directe sur celui-ci, de remplacement d'une vanne sur une canalisation calorifugée à l'amiante ;

-Travaux directs sur un matériau compact (amiante-ciment, enduits, joints, dalles...), comme le perçage ou encore la découpe d'éléments en amiante-ciment ;

-Déplacement local d'éléments d'un faux plafond rigide contenant du carton d'amiante avec des parements.

L'émission de poussières peut être limitée :

Par humidification locale des matériaux contenant de l'amiante (en tenant compte du risque électrique), afin d'abaisser le taux d'émission de poussière.

-En utilisant de préférence des outils manuels ou des outils à vitesse lente.

Le port d'équipements de protection est recommandé

Des demi-masques filtrants (type FFP 3 conformes à la norme européenne EN 149) permettent de réduire l'inhalation de fibres d'amiante.

Ces masques doivent être jetés après utilisation.

Le port d'une combinaison jetable permet d'éviter la propagation de fibres d'amiante en dehors de la zone de travail. Les combinaisons doivent être jetées à la fin de chaque utilisation.

De plus, il convient de disposer d'un sac à déchets à proximité immédiate de la zone de travail et d'une éponge ou d'un chiffon humide de nettoyage.

B. - Consignes générales de sécurité relatives à la gestion des déchets contenant de l'amiante

Stockage des déchets sur le site

Seuls les matériaux où l'amiante est fortement lié (tels que l'amiante-ciment ou les dalles de sol, par exemple) peuvent être stockés temporairement sur le chantier. Le site de stockage doit être aménagé de manière à éviter l'envol et la migration de fibres. Son accès doit être interdit aux personnes autres que le personnel de l'entreprise de travaux.

Les matériaux à fort risque de libération de fibres d'amiante (comme les flocages, calorifugeages et cartons d'amiante) doivent être placés en sacs étanches puis transférés dès leur sortie de la zone de confinement vers les sites adéquats.

Élimination des déchets

Les matériaux où l'amiante est fortement lié (tels que l'amiante-ciment, les dalles de sol, clapets et volets coupe-feu) doivent être éliminés, soit en installations de stockage pour déchets ménagers et assimilés soit en décharges pour déchets inertes pourvues, dans les deux cas, d'alvéoles spécifiques pour les déchets contenant de l'amiante lié. Ces déchets sont conditionnés en sacs étanches, type grands récipients pour vrac (GRV) ou sur palettes filmées.

Les matériaux à fort risque de libération de fibres d'amiante (comme les flocages, calorifugeages et cartons d'amiante) et les matériaux dégradés doivent être éliminés dans une installation de stockage pour déchets dangereux ou être vitrifiés. Ces déchets sont conditionnés en doubles sacs étanches scellés.

Dans les deux cas, le propriétaire ou son mandataire remplit le cadre qui lui est destiné sur le bordereau de suivi des déchets d'amiante (BSDA, CERFA n° 11861*01). Il reçoit l'original du bordereau rempli par les autres intervenants (entreprise de travaux, transporteur, exploitant de l'installation de stockage ou du site de vitrification).

Élimination des déchets connexes

Les déchets autres que les déchets de matériaux, tels que les équipements de protection, les déchets de matériels (filtres, par exemple) et les déchets issus du nettoyage sont éliminés suivant la même procédure que celle décrite pour les matériaux à fort risque de libération de fibres d'amiante.

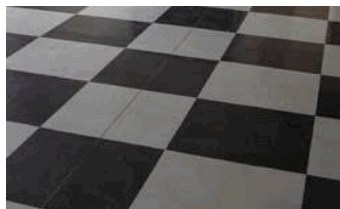

Exemple de produits contenant de l'amiante

Amiante

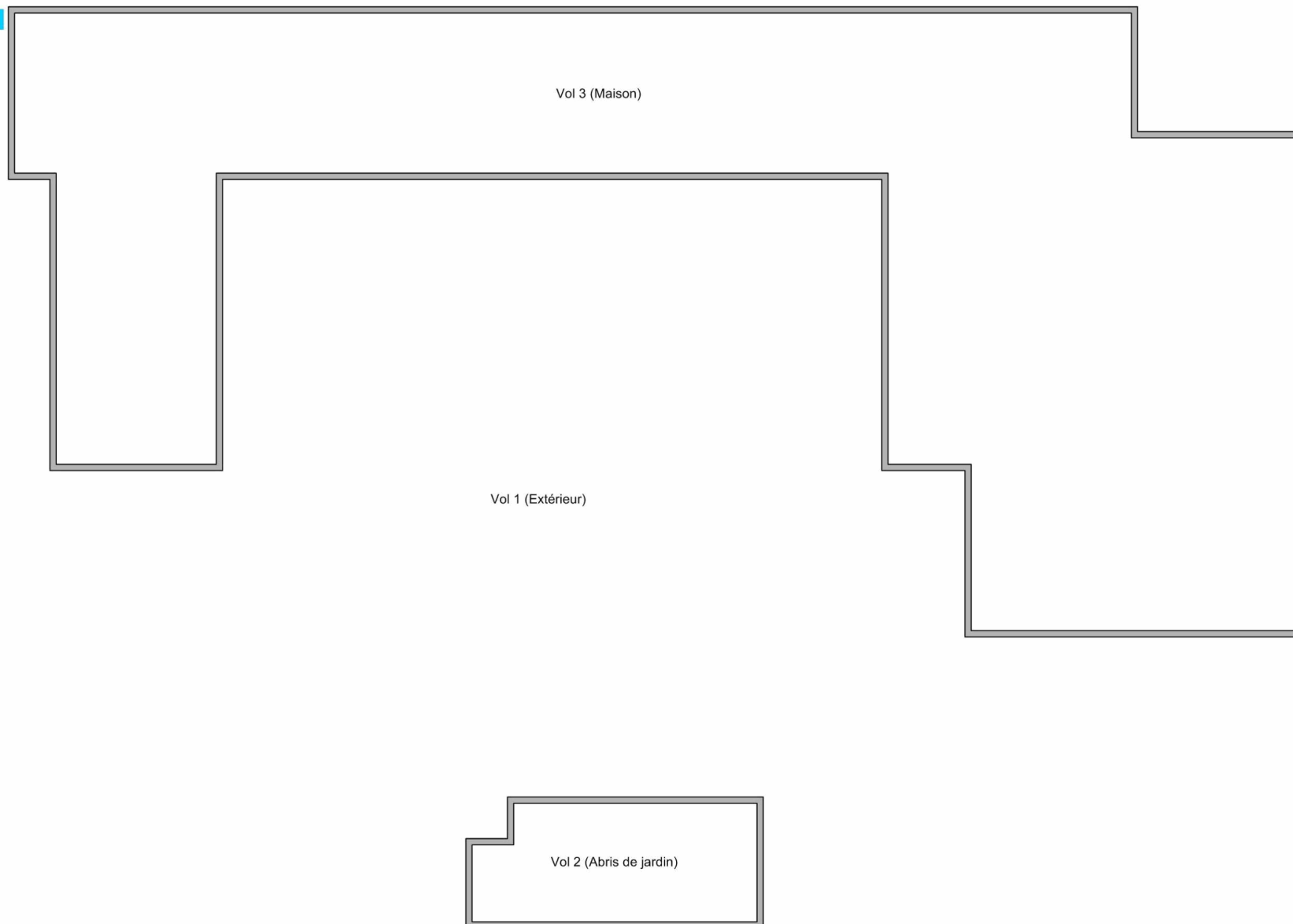

Plan de repérage: 2-Maison RDC (Amiante)

Référence : 160ST000297-1

socobois **TERMITES - AMIANTE**
PLOMB - LOI CARREZ
DPE - ELECTRICITÉ - GAZ
MISE EN COPROPRIÉTÉ

à votre service **1999**
depuis



Plan de repérage: 3-Maison R+1 (Amiante)

Référence : 160ST000297-1

socobois TERMITES - AMIANTE
PLOMB - LOI CARREZ
DPE - ELECTRICITÉ - GAZ
MISE EN COPROPRIÉTÉ

à votre service **1999**
depuis

Amiante

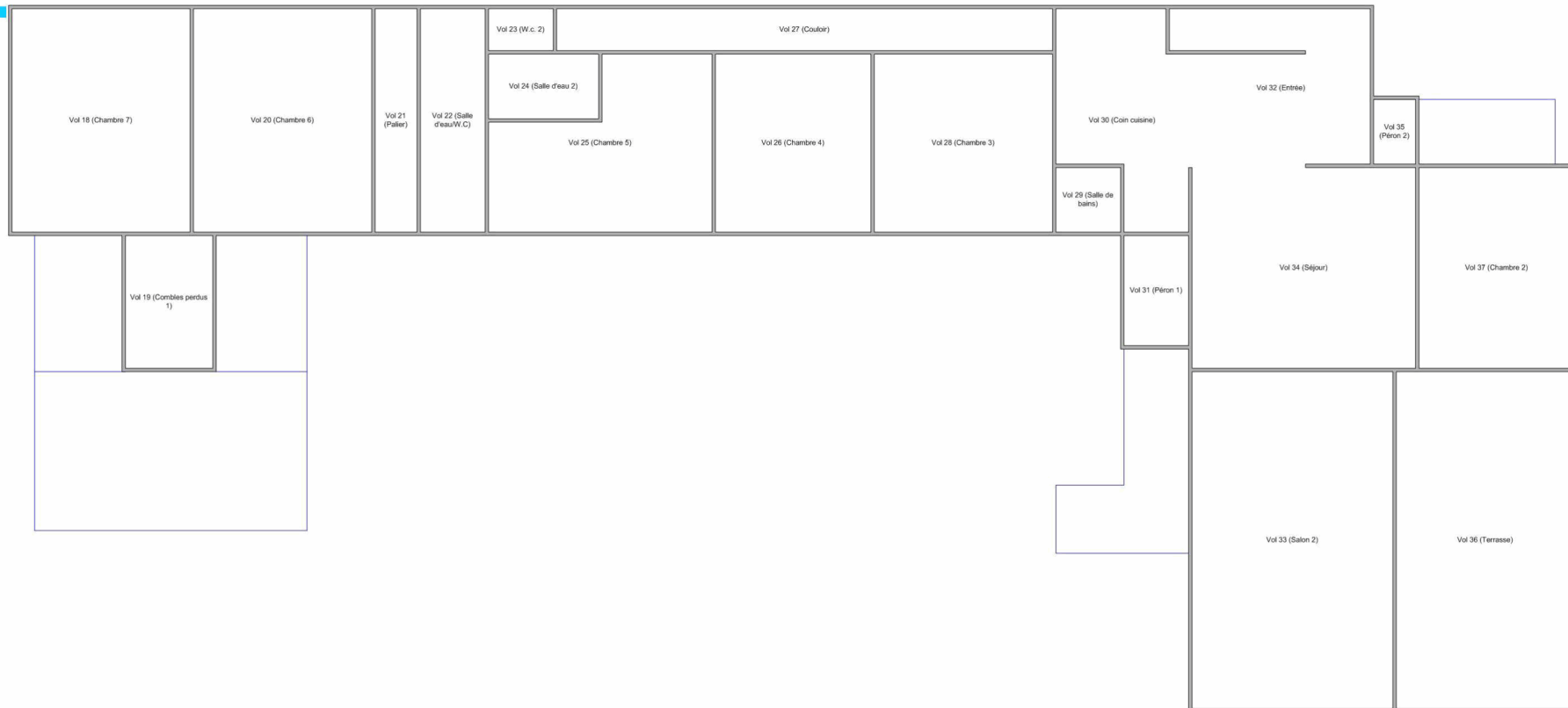

Plan de repérage: 4-Maison R+2 (Amiante)

Référence : 160ST000297-1

socobois TERMITES - AMIANTE
PLOMB - LOI CARREZ
DPE - ELECTRICITÉ - GAZ
MISE EN COPROPRIÉTÉ

à votre service **1999**
depuis

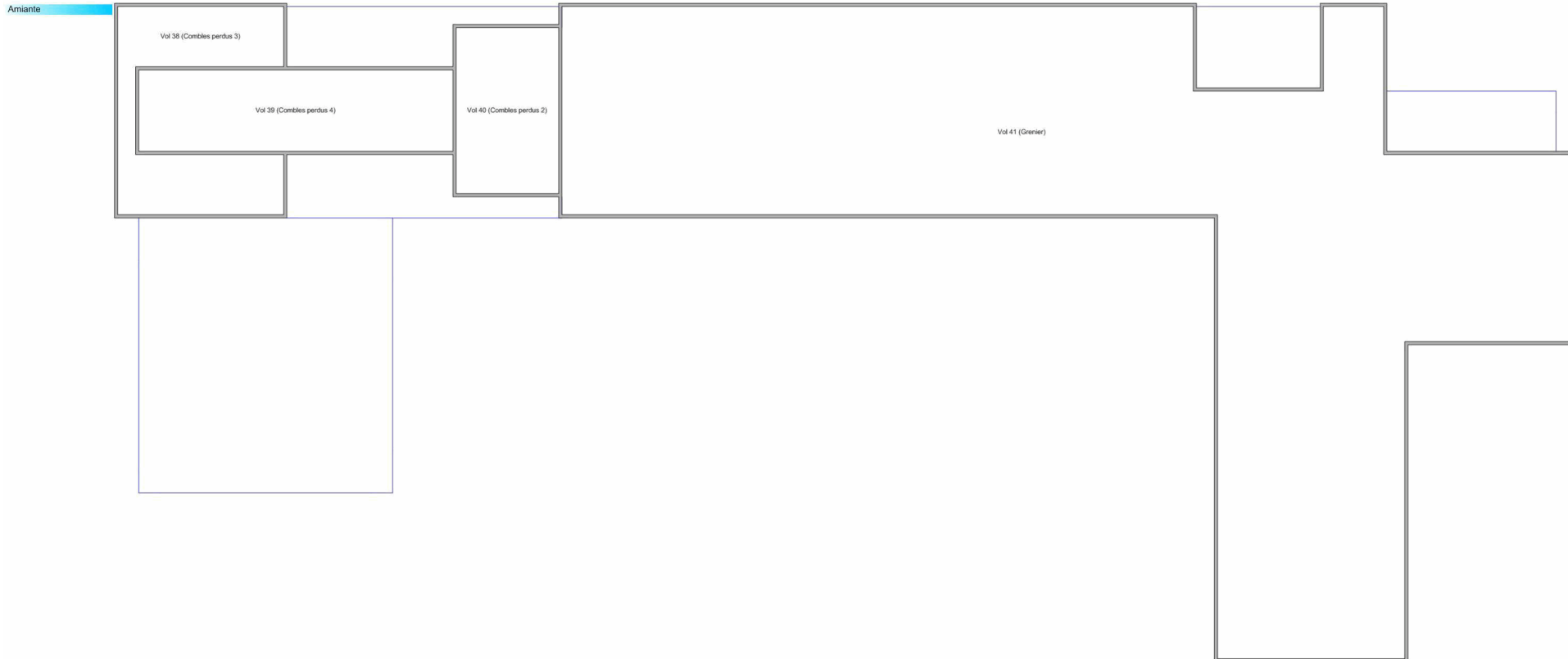

Plan de repérage: 5-Maison R+3 (Amiante)

Référence : 160ST000297-1

socobois

TERMITES - AMIANTE
PLOMB - LOI CARREZ
DPE - ELECTRICITÉ - GAZ
MISE EN COPROPRIÉTÉ

à votre service **1999**
depuis

Amiante

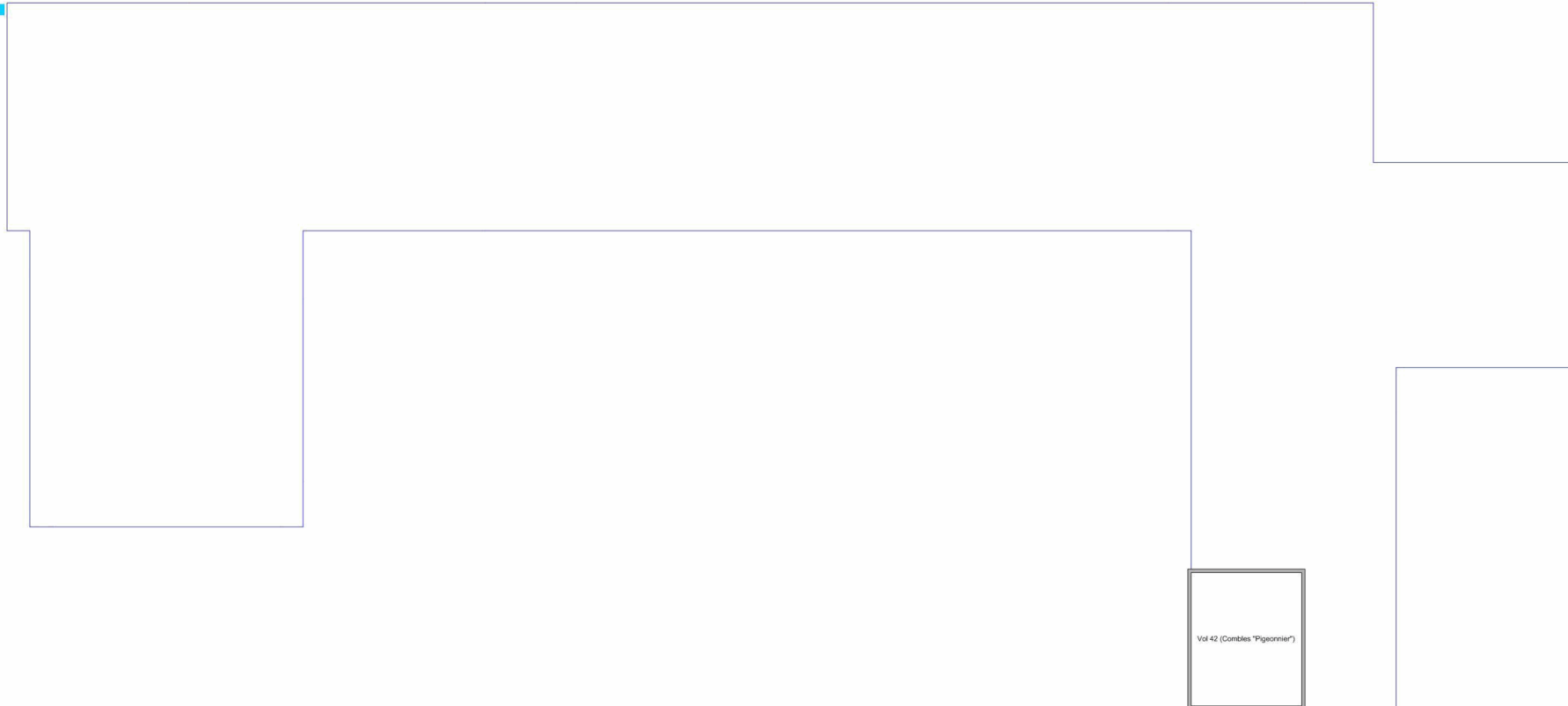

Etat du bâtiment relatif à la présence de termite

A	Désignation de l'immeuble	B	Propriétaire / Donneur d'ordre
Adresse du bien : Batiment : Etage : Références cadastrales : N° de lot : Descriptif sommaire :	Le Bourg 46500 MAYRINHAC LE FRANCAL NC NC NC - NC Maison T12 et dépendance.	Propriétaire : Adresse du propriétaire : Ref donneur d'ordre :	Indivision DE WARREN Représentée par Mme DE WARREN Claire - Le Bourg 46500 MAYRINHAC LE FRANCAL FFFF324
C	Mission	D	Technicien
Date de la mission : Référence mission : Référence mandataire : Heure arrivée : Heure départ :	09/06/2011 160ST000297-1 15:24 19:24	Nom prénom : Certification n° : Délivré le / par :	LADIRAT Jean-Francois 1884499 05/03/2009 par Bureau VERITAS Certification 
E	Conclusion		
Absence de traces visibles de termites souterrains (Reticulitermes) et de termites dits de bois sec (Kaloterms).			
F	Commentaires		
<p>Commentaire n°1 Le bien est meublé.</p>			

G Identification des bâtiments et des parties de bâtiment visités et des éléments infestés ou ayant été infestés par les termites et ceux qui ne le sont pas

Parties d'immeuble bâties visitées	Ouvrages, partie d'ouvrage et éléments à examiner	Résultat du diagnostic d'infestation au jour de la visite
Vol 1 (Extérieur)	Ouvrages : <i>Eléments cellulosiques</i> (Ensemble des éléments cellulosiques visibles et accessibles)	Absence d'indices d'infestation de termites souterrains Reticulitermes et de termites dits de bois sec Kalotermes
Vol 10 (Séjour/cuisine 2)	Ouvrages : <i>Eléments cellulosiques</i> (Ensemble des éléments cellulosiques visibles et accessibles)	Absence d'indices d'infestation de termites souterrains Reticulitermes et de termites dits de bois sec Kalotermes
Vol 11 (Salle d'eau 1)	Ouvrages : <i>Eléments cellulosiques</i> (Ensemble des éléments cellulosiques visibles et accessibles)	Absence d'indices d'infestation de termites souterrains Reticulitermes et de termites dits de bois sec Kalotermes
Vol 12 (Réduit "sous-péron")	Ouvrages : <i>Eléments cellulosiques</i> (Ensemble des éléments cellulosiques visibles et accessibles)	Absence d'indices d'infestation de termites souterrains Reticulitermes et de termites dits de bois sec Kalotermes
Vol 13 (Placard technique)	Ouvrages : <i>Eléments cellulosiques</i> (Ensemble des éléments cellulosiques visibles et accessibles)	Absence d'indices d'infestation de termites souterrains Reticulitermes et de termites dits de bois sec Kalotermes
Vol 14 (Cellier)	Ouvrages : <i>Eléments cellulosiques</i> (Ensemble des éléments cellulosiques visibles et accessibles)	Absence d'indices d'infestation de termites souterrains Reticulitermes et de termites dits de bois sec Kalotermes
Vol 15 (Cave 2)	Ouvrages : <i>Eléments cellulosiques</i> (Ensemble des éléments cellulosiques visibles et accessibles)	Absence d'indices d'infestation de termites souterrains Reticulitermes et de termites dits de bois sec Kalotermes
Vol 16 (Cave 1)	Ouvrages : <i>Eléments cellulosiques</i> (Ensemble des éléments cellulosiques visibles et accessibles)	Absence d'indices d'infestation de termites souterrains Reticulitermes et de termites dits de bois sec Kalotermes
Vol 17 (Local "sous-terrasse")	Ouvrages : <i>Eléments cellulosiques</i> (Ensemble des éléments cellulosiques visibles et accessibles)	Absence d'indices d'infestation de termites souterrains Reticulitermes et de termites dits de bois sec Kalotermes
Vol 18 (Chambre 7)	Ouvrages : <i>Eléments cellulosiques</i> (Ensemble des éléments cellulosiques visibles et accessibles)	Absence d'indices d'infestation de termites souterrains Reticulitermes et de termites dits de bois sec Kalotermes
Vol 2 (Abris de jardin)	Ouvrages : <i>Eléments cellulosiques</i> (Ensemble des éléments cellulosiques visibles et accessibles)	Absence d'indices d'infestation de termites souterrains Reticulitermes et de termites dits de bois sec Kalotermes
Vol 20 (Chambre 6)	Ouvrages : <i>Eléments cellulosiques</i> (Ensemble des éléments cellulosiques visibles et accessibles)	Absence d'indices d'infestation de termites souterrains Reticulitermes et de termites dits de bois sec Kalotermes
Vol 21 (Palier)	Ouvrages : <i>Eléments cellulosiques</i> (Ensemble des éléments cellulosiques visibles et accessibles)	Absence d'indices d'infestation de termites souterrains Reticulitermes et de termites dits de bois sec Kalotermes
Vol 22 (Salle d'eau/W.C)	Ouvrages : <i>Eléments cellulosiques</i> (Ensemble des éléments cellulosiques visibles et accessibles)	Absence d'indices d'infestation de termites souterrains Reticulitermes et de termites dits de bois sec Kalotermes
Vol 23 (W.c. 2)	Ouvrages : <i>Eléments cellulosiques</i> (Ensemble des éléments cellulosiques visibles et accessibles)	Absence d'indices d'infestation de termites souterrains Reticulitermes et de termites dits de bois sec Kalotermes
Vol 24 (Salle d'eau 2)	Ouvrages : <i>Eléments cellulosiques</i> (Ensemble des éléments cellulosiques visibles et accessibles)	Absence d'indices d'infestation de termites souterrains Reticulitermes et de termites dits de bois sec Kalotermes
Vol 25 (Chambre 5)	Ouvrages : <i>Eléments cellulosiques</i> (Ensemble des éléments cellulosiques visibles et accessibles)	Absence d'indices d'infestation de termites souterrains Reticulitermes et de termites dits de bois sec Kalotermes

Vol 26 (Chambre 4)	Ouvrages : <i>Eléments cellulose</i> (Ensemble des éléments cellulose visibles et accessibles)	Absence d'indices d'infestation de termites souterrains Reticulitermes et de termites dits de bois sec Kaloterms
Vol 27 (Couloir)	Ouvrages : <i>Eléments cellulose</i> (Ensemble des éléments cellulose visibles et accessibles)	Absence d'indices d'infestation de termites souterrains Reticulitermes et de termites dits de bois sec Kaloterms
Vol 28 (Chambre 3)	Ouvrages : <i>Eléments cellulose</i> (Ensemble des éléments cellulose visibles et accessibles)	Absence d'indices d'infestation de termites souterrains Reticulitermes et de termites dits de bois sec Kaloterms
Vol 29 (Salle de bains)	Ouvrages : <i>Eléments cellulose</i> (Ensemble des éléments cellulose visibles et accessibles)	Absence d'indices d'infestation de termites souterrains Reticulitermes et de termites dits de bois sec Kaloterms
Vol 3 (Maison)	Ouvrages : <i>Eléments cellulose</i> (Ensemble des éléments cellulose visibles et accessibles)	Absence d'indices d'infestation de termites souterrains Reticulitermes et de termites dits de bois sec Kaloterms
Vol 30 (Coin cuisine)	Ouvrages : <i>Eléments cellulose</i> (Ensemble des éléments cellulose visibles et accessibles)	Absence d'indices d'infestation de termites souterrains Reticulitermes et de termites dits de bois sec Kaloterms
Vol 31 (Péron 1)	Ouvrages : <i>Eléments cellulose</i> (Ensemble des éléments cellulose visibles et accessibles)	Absence d'indices d'infestation de termites souterrains Reticulitermes et de termites dits de bois sec Kaloterms
Vol 32 (Entrée)	Ouvrages : <i>Eléments cellulose</i> (Ensemble des éléments cellulose visibles et accessibles)	Absence d'indices d'infestation de termites souterrains Reticulitermes et de termites dits de bois sec Kaloterms
Vol 33 (Salon 2)	Ouvrages : <i>Eléments cellulose</i> (Ensemble des éléments cellulose visibles et accessibles)	Absence d'indices d'infestation de termites souterrains Reticulitermes et de termites dits de bois sec Kaloterms
Vol 34 (Séjour)	Ouvrages : <i>Eléments cellulose</i> (Ensemble des éléments cellulose visibles et accessibles)	Absence d'indices d'infestation de termites souterrains Reticulitermes et de termites dits de bois sec Kaloterms
Vol 35 (Péron 2)	Ouvrages : <i>Eléments cellulose</i> (Ensemble des éléments cellulose visibles et accessibles)	Absence d'indices d'infestation de termites souterrains Reticulitermes et de termites dits de bois sec Kaloterms
Vol 36 (Terrasse)	Ouvrages : <i>Eléments cellulose</i> (Ensemble des éléments cellulose visibles et accessibles)	Absence d'indices d'infestation de termites souterrains Reticulitermes et de termites dits de bois sec Kaloterms
Vol 37 (Chambre 2)	Ouvrages : <i>Eléments cellulose</i> (Ensemble des éléments cellulose visibles et accessibles)	Absence d'indices d'infestation de termites souterrains Reticulitermes et de termites dits de bois sec Kaloterms
Vol 38 (Combles perdus 3)	Ouvrages : <i>Eléments cellulose</i> (Ensemble des éléments cellulose visibles et accessibles)	Absence d'indices d'infestation de termites souterrains Reticulitermes et de termites dits de bois sec Kaloterms
Vol 39 (Combles perdus 4)	Ouvrages : <i>Eléments cellulose</i> (Ensemble des éléments cellulose visibles et accessibles)	Absence d'indices d'infestation de termites souterrains Reticulitermes et de termites dits de bois sec Kaloterms
Vol 4 (Appentis)	Ouvrages : <i>Eléments cellulose</i> (Ensemble des éléments cellulose visibles et accessibles)	Absence d'indices d'infestation de termites souterrains Reticulitermes et de termites dits de bois sec Kaloterms
Vol 40 (Combles perdus 2)	Ouvrages : <i>Eléments cellulose</i> (Ensemble des éléments cellulose visibles et accessibles)	Absence d'indices d'infestation de termites souterrains Reticulitermes et de termites dits de bois sec Kaloterms
Vol 41 (Grenier)	Ouvrages : <i>Eléments cellulose</i> (Ensemble des éléments cellulose visibles et accessibles)	Absence d'indices d'infestation de termites souterrains Reticulitermes et de termites dits de bois sec Kaloterms
Vol 42 (Combles "Pigeonnier")	Ouvrages : <i>Eléments cellulose</i> (Ensemble des éléments cellulose visibles et accessibles)	Absence d'indices d'infestation de termites souterrains Reticulitermes et de termites dits de bois sec Kaloterms

Vol 5 (Chambre 1)	Ouvrages : <i>Eléments cellulose</i> (Ensemble des éléments cellulose visibles et accessibles)	Absence d'indices d'infestation de termites souterrains Reticulitermes et de termites dits de bois sec Kaloterms
Vol 6 (Séjour/cuisine 1)	Ouvrages : <i>Eléments cellulose</i> (Ensemble des éléments cellulose visibles et accessibles)	Absence d'indices d'infestation de termites souterrains Reticulitermes et de termites dits de bois sec Kaloterms
Vol 7 (Dégagement)	Ouvrages : <i>Eléments cellulose</i> (Ensemble des éléments cellulose visibles et accessibles)	Absence d'indices d'infestation de termites souterrains Reticulitermes et de termites dits de bois sec Kaloterms
Vol 8 (W.c. 1)	Ouvrages : <i>Eléments cellulose</i> (Ensemble des éléments cellulose visibles et accessibles)	Absence d'indices d'infestation de termites souterrains Reticulitermes et de termites dits de bois sec Kaloterms
Vol 9 (Salon 1)	Ouvrages : <i>Eléments cellulose</i> (Ensemble des éléments cellulose visibles et accessibles)	Absence d'indices d'infestation de termites souterrains Reticulitermes et de termites dits de bois sec Kaloterms

Précision : Le présent rapport d'expertise ne peut nous engager en dehors des zones contrôlées énumérées ci-dessus ni en cas d'attaques ultérieures sur les parties non endommagées à ce jour.

H Identification des ouvrages, parties d'ouvrage ou éléments n'ayant pu être visités et justification

Ouvrage, partie d'ouvrage

Motif de non visite

I Volumes non visités et justification

Volume

Motif de non visite

Vol 19 (Combles perdus 1)

Absence d'accès. -

Abords immédiats du bâtiment :

Bien que l'objet du présent constat vise exclusivement l'état du bâtiment relatif à la présence de termites, la biologie et le mode de vie souterrain de nombreuses espèces de termites nécessitent, pour information, d'examiner les abords du bâtiment, dans les limites de la propriété objet de la mission qui nous est confiée.

Par conséquent, selon la norme XP P03 201, une inspection du périmètre externe de bâtiment (dans sa totalité ou partiellement en fonction de la nature des obstacles techniques) sur une zone de 10 mètres de distance par rapport à l'emprise du bâtiment est réalisée.

Préconisation :

Dans le cas où les conclusions de ce rapport ont révélé des désordres liés à des agents de dégradation biologique du bois, il appartiendra aux personnes intéressées de prendre l'avis d'un homme de l'art sur le bien fondé de réaliser un traitement approprié et de faire vérifier la résistance mécanique des bois

J Moyens d'investigation

Le présent contrôle ne porte que sur les éléments visibles et accessibles.

Il est réalisé visuellement et par sondage mécanique des bois et matériaux mis en oeuvre, sans destruction des parties saines.

K Cadre juridique de l'intervention

- Loi n°99-471 du 8 juin 1999 tendant à protéger les acquéreurs et propriétaires d'immeubles contre les termites et autres insectes xylophages.
- Loi n° 2006-872 du 13 juillet 2006 portant engagement national pour le logement.
- Décret n° 2006-1653 du 21 décembre 2006 relatif à la durée de validité des documents constituant le dossier de diagnostic technique et modifiant le code de la construction et de l'habitation.
- Arrêté du 29 mars 2007 fixant le modèle et la méthode de réalisation de l'état du bâtiment relatif à la présence de termites
- Ordonnance 2005-655 du 8 juin 2005 relative au logement et à la construction.
- Selon la norme AFNOR n° NF P03 200
- Selon la norme AFNOR n° XP P03 201

L Mission

- Contrôler si le bien concerné fait l'objet de présence ou non de termites.
- Ce rapport n'autorisant pas le contrôle destructeur, il porte uniquement sur les parties visibles et accessibles depuis l'intérieur des constructions le jour du contrôle, sans démolition, dégradations lourdes, sans manutention d'objets lourds (meubles, appareils électroménagers).
- Le présent rapport n'a de valeur que pour la date de visite et est exclusivement limité à l'état relatif à la présence de termites dans le bâtiment objet de la mission.
- L'intervention n'a pas eu pour but de donner un diagnostic de la résistance mécanique des bois et matériaux, même s'il y a bûchage (enlèvement de matière, afin de vérifier jusqu'ou s'est répendue l'attaque).

Notes :

- Conformément à l'article L-271-6 du CCH, l'opérateur ayant réalisé cet état relatif à la présence de termites n'a aucun lien de nature à porter atteinte à son impartialité et à son indépendance ni avec le propriétaire ou son mandataire qui fait appel à lui, ni avec une entreprise pouvant réaliser des travaux sur des ouvrages pour lesquels il lui est demandé d'établir cet état.
- Le technicien déclare n'avoir aucun lien susceptible d'entacher son indépendance, éthique ou déontologique, avec les professionnels intermédiaires à la transaction. Il effectue ce diagnostic en toute légalité.
- Dans le cadre d'un contrôle dans une copropriété, l'état parasitaire ne portant que sur les parties privatives, la clause d'exonération de garantie pour vice caché prévu par l'article 1643 du code civil, si le vice caché est constitué par la présence de termites, ne pourra être stipulé que sur les parties privatives. Seul un état du bâtiment relatif à la présence de termites dans les parties communes de l'immeuble, annexé à l'acte authentique, constatant la

M Constatations diverses

N Reportage photographique

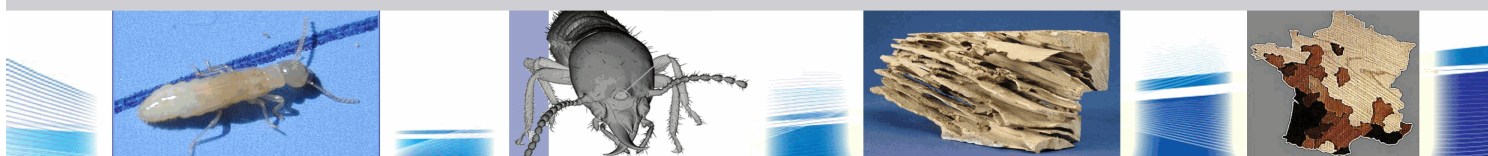

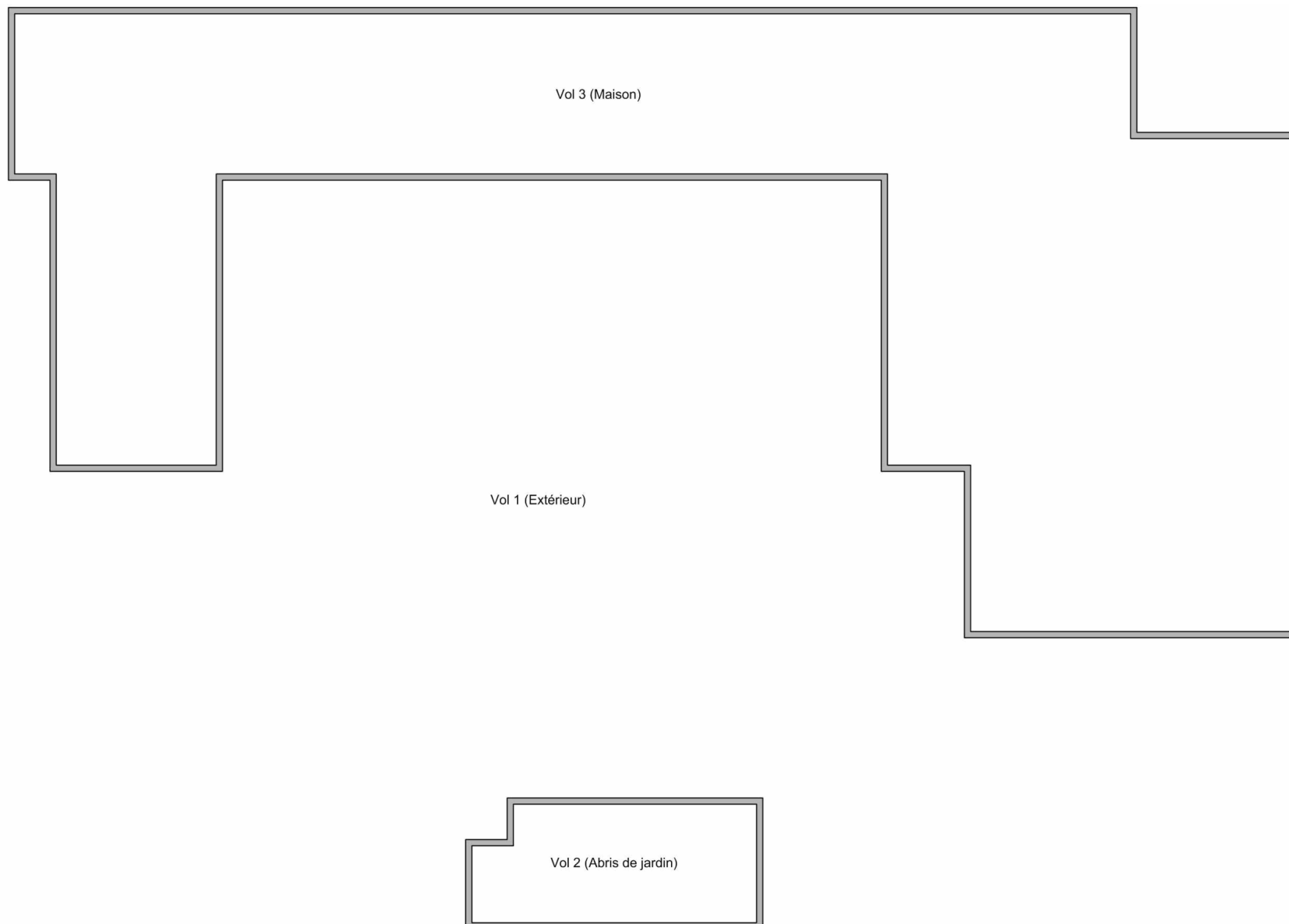

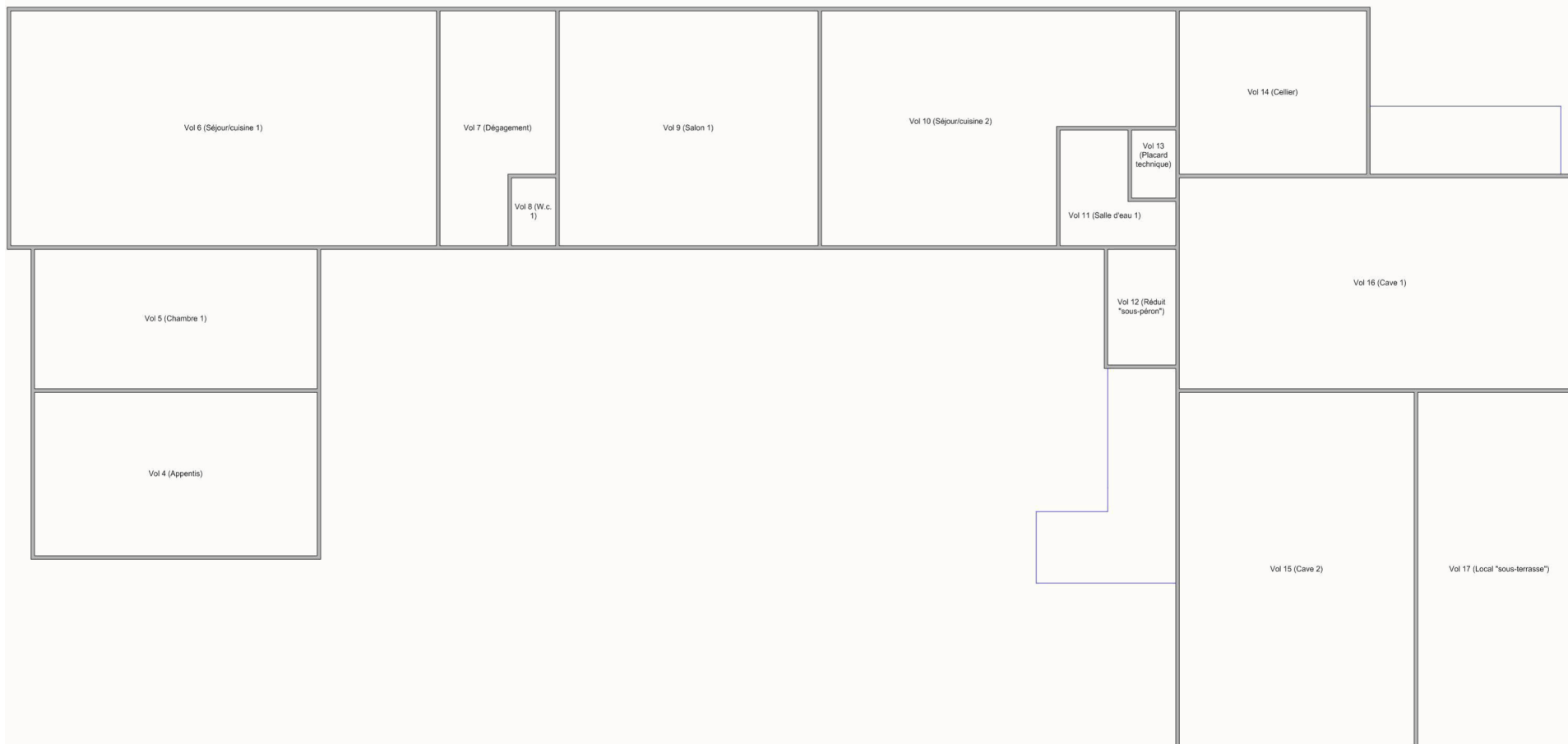

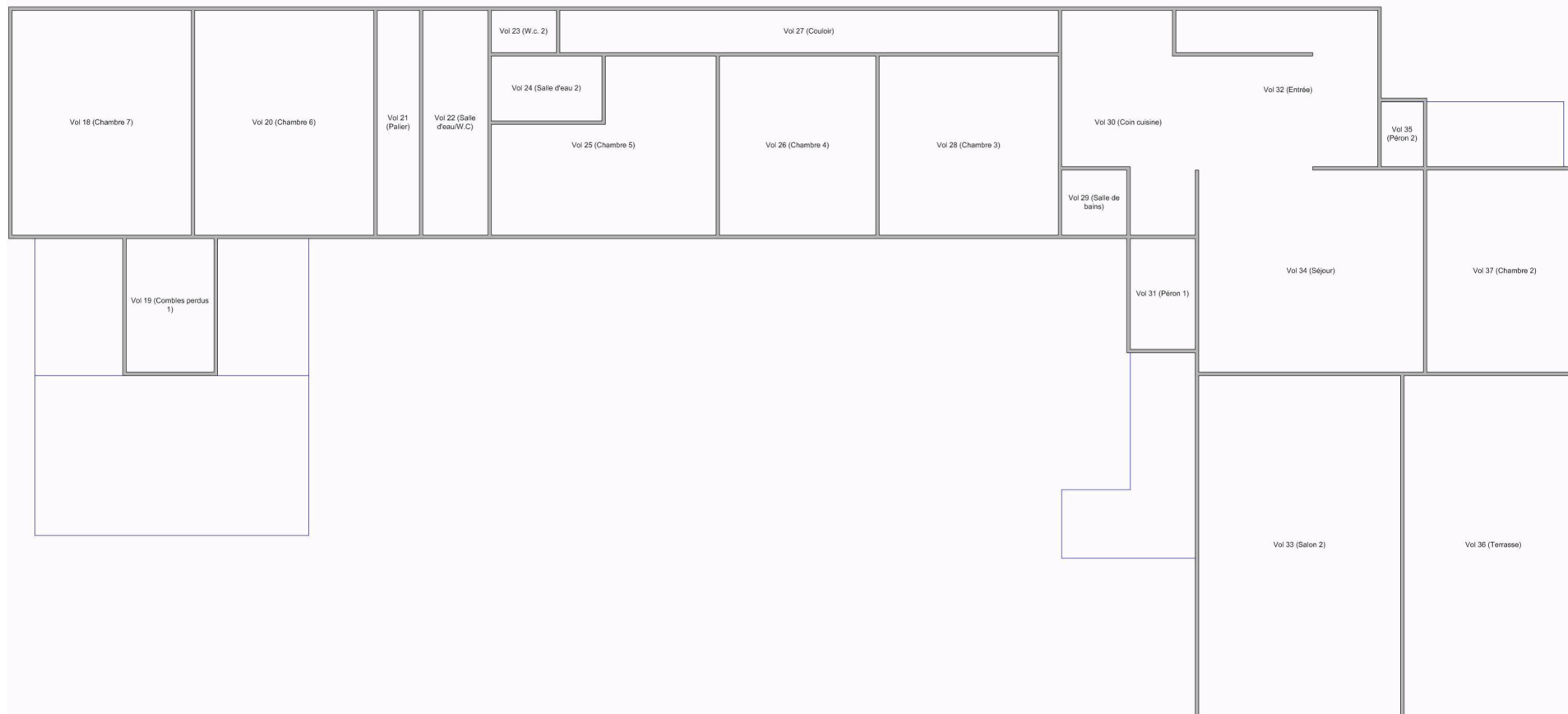

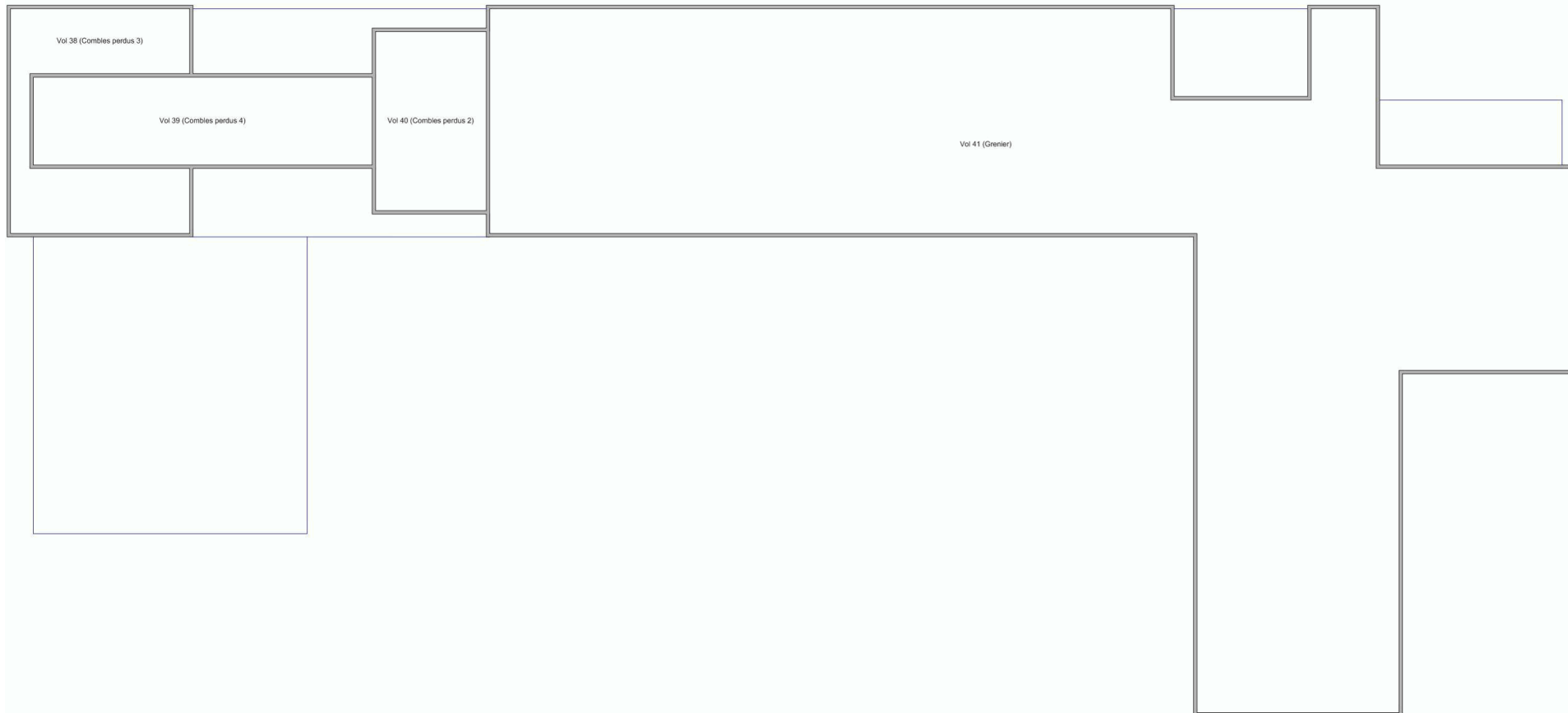

socobois

TERMITES - AMIANTE
PLOMB - LOI CARREZ
DPE - ELECTRICITÉ - GAZ
MISE EN COPROPRIÉTÉ



Plan de repérage: 5-Maison R+3 (Termite)

Référence : 160ST000297-1



PLOMB

Constat des risques d'exposition au plomb

A		B			
Désignation de l'immeuble		Propriétaire / Donneur d'ordre			
Adresse du bien :	Le Bourg 46500 MAYRINHAC LE FRANCAL	Propriétaire :	Indivision DE WARREN		
Batiment :	NC	Adresse du propriétaire :	Représentée par Mme DE WARREN Claire - Le Bourg 46500 MAYRINHAC LE FRANCAL		
Etage :	NC	Ref donneur d'ordre :	FFFF324		
Références cadastrales :	NC				
N° de lot :	NC				
Descriptif sommaire :	Maison T12 et dépendance.				
C		D			
Mission		Technicien			
Date de la mission :	09/06/2011	Nom prénom :	LADIRAT Jean-Francois		
Référence mission :	160ST000297-1	Certification n° :	1884499		
Référence mandataire :	160ST000297-1	Délivré le / par :	05/03/2009 par Bureau VERITAS Certification		
Circonstance du constat :	Vente				
Informations complémentaires :					
Logement vacant : Oui	Présence d'enfants : Non				
Vide d'occupants : NC	Nombre d'enfants : NC				
Présence d'adultes : Non	Age : NC				
Nombre d'adultes : NC					
E					
Conclusion					
Des revêtements en état d'usage (classe 2) contenant du plomb ont été repérés. Il est de l'interêt du propriétaire de veiller à l'entretien des revêtements les recouvrant afin d'éviter leur dégradation future.					
Nombre d'unités de diagnostic :	% d'unité de diagnostic ne contenant pas de plomb (Classement 0):	% d'unité de diagnostic contenant des revêtements contenant du plomb non-dégradé	% d'unité de diagnostic contenant des revêtements contenant du plomb avec dégradations	% d'unité de diagnostic contenant des revêtements contenant du plomb dégradé	% d'unité de diagnostic non mesurées :
286	96,15	0	0,35	0	3,5
F					
Commentaires					
Commentaire n°1 Le bien est meublé.					

Sommaire

G - Méthodologie employée

- G.1 - Valeur de référence utilisée pour la mesure plomb par fluorescence X
 - G.2 - Stratégie de mesurage
 - G.3 - Recours à l'analyse chimique du plomb par laboratoire
- H - Présentation des résultats
- I - Résultat des mesures
- J - Conclusion
- J.1 - Classement des unités de diagnostic
 - J.2 - Recommandations au propriétaire
 - J.3 - Commentaire(s)
 - J.4 - Facteurs de dégradation du bâtiment

K - Obligation d'information pour le propriétaire

- L - Informations sur les principales réglementation et recommandations en matière d'exposition au plomb
- L.1 - Appareil à fluorescence X et laboratoire d'analyse éventuel
 - L.2 - Textes de référence
 - L.3 - Ressources documentaires
- M - Annexes
- M.1 - Notice d'information
 - M.2 - Analyses chimiques du laboratoire
 - M.3 - Croquis
 - M.4 - Attestation de certification
 - M.5 - Attestation d'assurance

G Méthodologie employée

La recherche et la mesure du plomb présent dans les peintures ou les revêtements ont été réalisées selon la norme NF X 46-030 « *Diagnostic Plomb — Protocole de réalisation du Constat de Risque d'Exposition au Plomb* ». Les mesures de la concentration surfacique en plomb sont réalisées à l'aide d'un appareil à fluorescence X (XRF) à lecture directe permettant d'analyser au moins une raie K du spectre de fluorescence du plomb, et sont exprimées en mg/cm². Les éléments de construction de facture récente ou clairement identifiables comme postérieurs au 1er janvier 1949 ne sont pas mesurés, à l'exception des huisseries ou autres éléments métalliques tels que volets, grilles, ... (*ceci afin d'identifier la présence éventuelle de minium de plomb*).

G.1 - Valeur de référence utilisée pour la mesure du plomb par fluorescence X

Les mesures par fluorescence X effectuées sur des revêtements sont interprétées en fonction de la valeur de référence fixée par l'arrêté du 25 avril 2006 relatif au constat de risque d'exposition au plomb (article 3) : 1 mg/cm².

G.2 - Stratégie de mesurage

Sur chaque unité de diagnostic recouverte d'un revêtement, l'auteur du constat effectue :

- 1 seule mesure si celle-ci montre la présence de plomb à une concentration supérieure ou égale au seuil de 1 milligramme par centimètre carré (1 mg/cm²) ;
- 2 mesures si la première ne montre pas la présence de plomb à une concentration supérieure ou égale au seuil de 1 milligramme par centimètre carré (1 mg/cm²) ;
- 3 mesures si les deux premières ne montrent pas la présence de plomb à une concentration supérieure ou égale au seuil de 1 milligramme par centimètre carré (1 mg/cm²), mais que des unités de diagnostic du même type ont été mesurées avec une concentration en plomb supérieure ou égale à ce seuil dans un même local.

Dans le cas où plusieurs mesures sont effectuées sur une unité de diagnostic, elles sont réalisées à des endroits différents pour minimiser le risque de faux négatifs.

G.3 - Recours à l'analyse chimique du plomb par un laboratoire

À titre exceptionnel, l'auteur du constat tel que défini à l'Article R.1334-11 du code de la santé publique peut recourir à des prélèvements de revêtements qui sont analysés en laboratoire pour la recherche du plomb acidosoluble selon la norme NF X 46-031 «Diagnostic plomb — Analyse chimique des peintures pour la recherche de la fraction acido-soluble du plomb», dans les cas suivants :

- lorsque la nature du support (forte rugosité, surface non plane, etc.) ou le difficile accès aux éléments de construction à analyser ne permet pas l'utilisation de l'appareil portable à fluorescence X ;
- lorsque dans un même local, au moins une mesure est supérieure au seuil de 1 milligramme par centimètre carré (1 mg/cm²), mais aucune mesure n'est supérieure à 2 mg/cm² ;
- lorsque, pour une unité de diagnostic donnée, aucune mesure n'est concluante au regard de la précision de l'appareil.

Le prélèvement est réalisé conformément aux préconisations de la norme NF X 46-030 «Diagnostic Plomb

- Protocole de réalisation du Constat de Risque d'Exposition au Plomb» précitée sur une surface suffisante pour que le laboratoire dispose d'un échantillon permettant l'analyse dans de bonnes conditions (prélèvement de 0,5 g à 1 g).

Dans ce dernier cas, et quel que soit le résultat de l'analyse par fluorescence X, une mesure sera déclarée négative si la fraction acido-soluble mesurée en laboratoire est strictement inférieure à 1,5 mg/g.

H Présentation des résultats

Afin de faciliter la localisation des mesures, l'auteur du constat divise chaque local en plusieurs zones, auxquelles il attribue une lettre (A, B, C ...) selon la convention décrite ci-dessous.

La convention d'écriture sur le croquis et dans le tableau des mesures est la suivante : la zone de l'accès au local est nommée «A» et est reportée sur le croquis. Les autres zones sont nommées «B», «C», «D», ... dans le sens des aiguilles d'une montre ; la zone «plafond» est indiquée en clair.

Les unités de diagnostic (UD) (par exemple : un mur d'un local, la plinthe du même mur, l'ouvrant d'un portant ou le dormant d'une fenêtre, ...) faisant l'objet d'une mesure sont classées dans le tableau des mesures selon le tableau suivant en fonction de la concentration en plomb et de la nature de la dégradation.

NOTE Une unité de diagnostic (UD) est un ou plusieurs éléments.

Concentration en plomb	Nature des dégradations	Classement
< seuils		0
	Non dégradé ou non visible	1
> seuils	Etat d'usage	2
	Dégradé	3

I Résultat des mesures

* UD : Unité de Diagnostic

** NM : Non mesurée

Volume	UD* NM**	UD* classe 0	UD* classe 1	UD* classe 2	UD* classe 3	%tage UD classe 3
2-Maison RDC						
Volume 5 (Chambre 1)	0	13	0	0	0	0 %
Volume 6 (Séjour/cuisine 1)	0	20	0	0	0	0 %
Volume 7 (Dégagement)	0	16	0	0	0	0 %
Volume 8 (W.c. 1)	0	5	0	0	0	0 %
Volume 9 (Salon 1)	0	14	0	0	0	0 %
Volume 10 (Séjour/cuisine 2)	0	11	0	0	0	0 %
Volume 11 (Salle d'eau 1)	3	9	0	0	0	0 %
Volume 13 (Placard technique)	2	3	0	0	0	0 %
Volume 14 (Cellier)	0	14	0	0	0	0 %
Volume 15 (Cave 2)	0	7	0	0	0	0 %
Volume 16 (Cave 1)	0	6	0	0	0	0 %
Volume 17 (Local "sous-terrass	1	5	0	0	0	0 %
3-Maison R+1						
Volume 18 (Chambre 7)	0	11	0	0	0	0 %
Volume 20 (Chambre 6)	0	13	0	0	0	0 %
Volume 21 (Palier)	0	9	0	0	0	0 %
Volume 22 (Salle d'eau/W.C)	0	9	0	0	0	0 %
Volume 23 (W.c. 2)	4	5	0	0	0	0 %
Volume 24 (Salle d'eau 2)	0	6	0	0	0	0 %
Volume 25 (Chambre 5)	0	10	0	0	0	0 %
Volume 26 (Chambre 4)	0	8	0	0	0	0 %
Volume 27 (Couloir)	0	13	0	0	0	0 %
Volume 28 (Chambre 3)	0	8	0	0	0	0 %
Volume 30 (Coin cuisine)	0	16	0	0	0	0 %
Volume 32 (Entrée)	0	14	0	0	0	0 %
Volume 33 (Salon 2)	0	11	0	0	0	0 %
Volume 34 (Séjour)	0	9	0	0	0	0 %
Volume 37 (Chambre 2)	0	10	0	1	0	0 %

Locaux non visités :

Localisation	Localisation	Remarque
Vol 19 (Combles perdu)	Absence d'accès.	

Tableau des mesures

1	Etalonnage	Valeur témoin	Valeure étalonnage	mesure conforme notice fournisseur
2	Etalonnage	Valeur témoin	Valeure étalonnage	mesure conforme notice fournisseur

Tableau de mesures

No Mesure	Elément	Sous élément	Côté	Localisation	Substrat	Revêtement apparent	Nature Dégradation	Mesure	Classe
2-Maison RDC									
Vol 10 (Séjour/cuisine 2)									
1	Mur	Aucun	A	Centre	Pierre	Enduit	Sans Objet	0	0
2	Mur	Aucun	A	Centre	Pierre	Enduit	Sans Objet	0	0
3	Mur	Aucun	B	Centre	Pierre	Enduit	Sans Objet	0	0
4	Mur	Aucun	B	Centre	Pierre	Enduit	Sans Objet	0	0
5	Mur	Aucun	C	Centre	Pierre	Enduit	Sans Objet	0	0
6	Mur	Aucun	C	Centre	Pierre	Enduit	Sans Objet	0	0
7	Mur	Aucun	D	Centre	Pierre	Enduit	Sans Objet	0	0
8	Mur	Aucun	D	Centre	Pierre	Enduit	Sans Objet	0	0
9	Mur	Aucun	E	Centre	Pierre	Enduit	Sans Objet	0	0
10	Mur	Aucun	E	Centre	Pierre	Enduit	Sans Objet	0	0
11	Mur	Aucun	F	Centre	Pierre	Enduit	Sans Objet	0	0
12	Mur	Aucun	F	Centre	Pierre	Enduit	Sans Objet	0	0
13	Plafond(1)	Plafond	Plafond	Centre	Bois	Peinture	Sans Objet	0	0
14	Plafond(1)	Plafond	Plafond	Centre	Bois	Peinture	Sans Objet	0	0
15	Porte double(1)	Ouvrant	E	Centre	Bois	Peinture	Sans Objet	0	0
16	Porte double(1)	Ouvrant	E	Centre	Bois	Peinture	Sans Objet	0	0
17	Porte double(1)	Volet	E	Centre	Bois	Peinture	Sans Objet	0	0
18	Fenêtre(1)	Ouvrant	E	Centre	Bois	Peinture	Sans Objet	0	0
19	Fenêtre(1)	Ouvrant	E	Centre	Bois	Peinture	Sans Objet	0	0
20	Placard(1)	Ouvrant	E	Centre	Bois	Peinture	Sans Objet	0	0
21	Placard(1)	Ouvrant	E	Centre	Bois	Peinture	Sans Objet	0	0
Vol 11 (Salle d'eau 1)									
141	Mur	Aucun	A	Centre	Pierre	Enduit	Sans Objet	0	0
142	Mur	Aucun	A	Centre	Pierre	Enduit	Sans Objet	0	0
143	Mur	Aucun	E	Centre	Pierre	Enduit	Sans Objet	0	0
144	Mur	Aucun	E	Centre	Pierre	Enduit	Sans Objet	0	0
145	Mur	Aucun	F	Centre	Pierre	Enduit	Sans Objet	0	0
146	Mur	Aucun	F	Centre	Pierre	Enduit	Sans Objet	0	0
153	Plafond(1)	Plafond	Plafond	Centre	Bois	Peinture	Sans Objet	0	0
154	Plafond(1)	Plafond	Plafond	Centre	Bois	Peinture	Sans Objet	0	0
155	Porte(1)	Ouvrant	B	Centre	Bois	Peinture	Sans Objet	0	0
156	Porte(1)	Ouvrant	B	Centre	Bois	Peinture	Sans Objet	0	0
157	Porte(1)	Ouvrant	F	Centre	Bois	Peinture	Sans Objet	0	0
158	Porte(1)	Ouvrant	F	Centre	Bois	Peinture	Sans Objet	0	0
159	Fenêtre(1)	Ouvrant	F	Centre	Bois	Peinture	Sans Objet	0	0
160	Fenêtre(1)	Ouvrant	F	Centre	Bois	Peinture	Sans Objet	0	0
161	Fenêtre(1)	Ouvrant	E	Centre	Bois	Peinture	Sans Objet	0	0
162	Fenêtre(1)	Ouvrant	E	Centre	Bois	Peinture	Sans Objet	0	0
163	Fenêtre(1)	Garde-corps	E	Centre	Métal	Peinture	Sans Objet	0	0
Vol 13 (Placard technique)									
164	Plafond(1)	Plafond	Plafond	Centre	Bois	Peinture	Sans Objet	0	0
165	Plafond(1)	Plafond	Plafond	Centre	Bois	Peinture	Sans Objet	0	0
166	Mur	Aucun	A	Centre	Pierre	Enduit	Sans Objet	0	0

167	Mur	Aucun	A	Centre	Pierre	Enduit	Sans Objet	0	0
168	Mur	Aucun	B	Centre	Pierre	Enduit	Sans Objet	0	0
169	Mur	Aucun	B	Centre	Pierre	Enduit	Sans Objet	0	0
Vol 14 (Cellier)									
176	Mur	Aucun	A	Centre	Pierre	Enduit	Sans Objet	0	0
177	Mur	Aucun	A	Centre	Pierre	Enduit	Sans Objet	0	0
178	Mur	Aucun	B	Centre	Pierre	Enduit	Sans Objet	0	0
179	Mur	Aucun	B	Centre	Pierre	Enduit	Sans Objet	0	0
180	Mur	Aucun	C	Centre	Pierre	Enduit	Sans Objet	0	0
181	Mur	Aucun	C	Centre	Pierre	Enduit	Sans Objet	0	0
182	Mur	Aucun	D	Centre	Pierre	Enduit	Sans Objet	0	0
183	Mur	Aucun	D	Centre	Pierre	Enduit	Sans Objet	0	0
184	Plafond(1)	Plafond	Plafond	Centre	Bois	Peinture	Sans Objet	0	0
185	Plafond(1)	Plafond	Plafond	Centre	Bois	Peinture	Sans Objet	0	0
186	Fenêtre(1)	Ouvrant	A	Centre	Bois	Peinture	Sans Objet	0	0
187	Fenêtre(1)	Ouvrant	A	Centre	Bois	Peinture	Sans Objet	0	0
188	Fenêtre(1)	Garde-corps	A	Centre	Métal	Peinture	Sans Objet	0	0
189	Fenêtre(1)	Ouvrant	B	Centre	Bois	Peinture	Sans Objet	0	0
190	Fenêtre(1)	Ouvrant	B	Centre	Bois	Peinture	Sans Objet	0	0
191	Fenêtre(1)	Garde-corps	B	Centre	Métal	Peinture	Sans Objet	0	0
192	Porte(1)	Ouvrant	D	Centre	Bois	Peinture	Sans Objet	0	0
193	Porte(1)	Ouvrant	D	Centre	Bois	Peinture	Sans Objet	0	0
194	Porte(1)	Ouvrant	C	Centre	Bois	Peinture	Sans Objet	0	0
195	Porte(1)	Ouvrant	C	Centre	Bois	Peinture	Sans Objet	0	0
196	Escalier droit(1)	Limon	A	Centre	Bois	Peinture	Sans Objet	0	0
197	Escalier droit(1)	Limon	A	Centre	Bois	Peinture	Sans Objet	0	0
198	Escalier droit(1)	Marche	A	Centre	Bois	Peinture	Sans Objet	0	0
199	Escalier droit(1)	Marche	A	Centre	Bois	Peinture	Sans Objet	0	0
200	Escalier droit(1)	Garde-corps	A	Centre	Bois	Peinture	Sans Objet	0	0
201	Escalier droit(1)	Garde-corps	A	Centre	Bois	Peinture	Sans Objet	0	0
Vol 15 (Cave 2)									
214	Fenêtre(1)	Dormant	B	Centre	Bois	Peinture	Sans Objet	0	0
215	Fenêtre(1)	Dormant	B	Centre	Bois	Peinture	Sans Objet	0	0
216	Porte double(1)	Ouvrant	C	Centre	Bois	Peinture	Sans Objet	0	0
217	Porte double(1)	Ouvrant	C	Centre	Bois	Peinture	Sans Objet	0	0
218	Plafond(1)	Plafond	Plafond	Centre	Plâtre	Peinture	Sans Objet	0	0
219	Plafond(1)	Plafond	Plafond	Centre	Plâtre	Peinture	Sans Objet	0	0
220	Mur	Aucun	A	Centre	Pierre	Enduit	Sans Objet	0	0
221	Mur	Aucun	A	Centre	Pierre	Enduit	Sans Objet	0	0
222	Mur	Aucun	B	Centre	Pierre	Enduit	Sans Objet	0	0
223	Mur	Aucun	B	Centre	Pierre	Enduit	Sans Objet	0	0
224	Mur	Aucun	C	Centre	Pierre	Enduit	Sans Objet	0	0
225	Mur	Aucun	C	Centre	Pierre	Enduit	Sans Objet	0	0
226	Mur	Aucun	D	Centre	Pierre	Enduit	Sans Objet	0	0
227	Mur	Aucun	D	Centre	Pierre	Enduit	Sans Objet	0	0
Vol 16 (Cave 1)									
202	Mur	Aucun	A	Centre	Pierre	Enduit	Sans Objet	0	0
203	Mur	Aucun	A	Centre	Pierre	Enduit	Sans Objet	0	0
204	Mur	Aucun	B	Centre	Pierre	Enduit	Sans Objet	0	0
205	Mur	Aucun	B	Centre	Pierre	Enduit	Sans Objet	0	0
206	Mur	Aucun	C	Centre	Pierre	Enduit	Sans Objet	0	0
207	Mur	Aucun	C	Centre	Pierre	Enduit	Sans Objet	0	0
208	Mur	Aucun	D	Centre	Pierre	Enduit	Sans Objet	0	0
209	Mur	Aucun	D	Centre	Pierre	Enduit	Sans Objet	0	0
210	Plafond(1)	Plafond	Plafond	Centre	Pierre	Enduit	Sans Objet	0	0
211	Plafond(1)	Plafond	Plafond	Centre	Pierre	Enduit	Sans Objet	0	0

212	Porte double(1)	Ouvrant	C	Centre	Bois	Peinture	Sans Objet	0	0
213	Porte double(1)	Ouvrant	C	Centre	Bois	Peinture	Sans Objet	0	0
Vol 17 (Local "sous-terrasse")									
228	Mur	Aucun	A	Centre	Pierre	Enduit	Sans Objet	0	0
229	Mur	Aucun	A	Centre	Pierre	Enduit	Sans Objet	0	0
230	Mur	Aucun	B	Centre	Pierre	Enduit	Sans Objet	0	0
231	Mur	Aucun	B	Centre	Pierre	Enduit	Sans Objet	0	0
232	Mur	Aucun	C	Centre	Pierre	Enduit	Sans Objet	0	0
233	Mur	Aucun	C	Centre	Pierre	Enduit	Sans Objet	0	0
234	Mur	Aucun	D	Centre	Pierre	Enduit	Sans Objet	0	0
235	Mur	Aucun	D	Centre	Pierre	Enduit	Sans Objet	0	0
238	Ouverture(1)	Dormant	D	Centre	Pierre	Enduit	Sans Objet	0	0
239	Ouverture(1)	Dormant	D	Centre	Pierre	Enduit	Sans Objet	0	0
Vol 5 (Chambre 1)									
119	Mur	Aucun	A	Centre	Pierre	Enduit	Sans Objet	0	0
120	Mur	Aucun	A	Centre	Pierre	Enduit	Sans Objet	0	0
121	Mur	Aucun	B	Centre	Pierre	Enduit	Sans Objet	0	0
122	Mur	Aucun	B	Centre	Pierre	Enduit	Sans Objet	0	0
123	Mur	Aucun	C	Centre	Plâtre	Enduit	Sans Objet	0	0
124	Mur	Aucun	C	Centre	Plâtre	Enduit	Sans Objet	0	0
125	Mur	Aucun	D	Centre	Bois	Peinture	Sans Objet	0	0
126	Mur	Aucun	D	Centre	Bois	Peinture	Sans Objet	0	0
127	Fenêtre(1)	Ouvrant	B	Centre	Bois	Peinture	Sans Objet	0	0
128	Fenêtre(1)	Ouvrant	B	Centre	Bois	Peinture	Sans Objet	0	0
129	Fenêtre(1)	Volet	B	Centre	Bois	Peinture	Sans Objet	0	0
130	Fenêtre(2)	Ouvrant	B	Centre	Bois	Peinture	Sans Objet	0	0
131	Fenêtre(2)	Ouvrant	B	Centre	Bois	Peinture	Sans Objet	0	0
132	Fenêtre(2)	Volet	B	Centre	Bois	Peinture	Sans Objet	0	0
133	Fenêtre(3)	Ouvrant	B	Centre	Bois	Peinture	Sans Objet	0	0
134	Fenêtre(3)	Ouvrant	B	Centre	Bois	Peinture	Sans Objet	0	0
135	Fenêtre(3)	Volet	B	Centre	Bois	Peinture	Sans Objet	0	0
136	Placard(1)	Ouvrant	D	Centre	Bois	Peinture	Sans Objet	0	0
137	Placard(1)	Ouvrant	D	Centre	Bois	Peinture	Sans Objet	0	0
138	Placard(2)	Ouvrant	D	Centre	Bois	Peinture	Sans Objet	0	0
139	Placard(2)	Ouvrant	D	Centre	Bois	Peinture	Sans Objet	0	0
174	Plafond(1)	Plafond	Plafond	Centre	Plâtre	Enduit	Sans Objet	0	0
175	Plafond(1)	Plafond	Plafond	Centre	Plâtre	Enduit	Sans Objet	0	0
Vol 6 (Séjour/cuisine 1)									
88	Mur	Aucun	A	Centre	Pierre	Enduit	Sans Objet	0	0
89	Mur	Aucun	A	Centre	Pierre	Enduit	Sans Objet	0	0
90	Mur	Aucun	B	Centre	Pierre	Enduit	Sans Objet	0	0
91	Mur	Aucun	B	Centre	Pierre	Enduit	Sans Objet	0	0
92	Mur	Aucun	C	Centre	Pierre	Enduit	Sans Objet	0	0
93	Mur	Aucun	C	Centre	Pierre	Enduit	Sans Objet	0	0
94	Mur	Aucun	D	Centre	Pierre	Enduit	Sans Objet	0	0
95	Mur	Aucun	D	Centre	Pierre	Enduit	Sans Objet	0	0
96	Plafond(1)	Plafond	Plafond	Centre	Bois	Peinture	Sans Objet	0	0
97	Plafond(1)	Plafond	Plafond	Centre	Bois	Peinture	Sans Objet	0	0
98	Porte(1)	Ouvrant	B	Centre	Bois	Peinture	Sans Objet	0	0
99	Porte(1)	Ouvrant	B	Centre	Bois	Peinture	Sans Objet	0	0
100	Porte double(1)	Ouvrant	C	Centre	Bois	Peinture	Sans Objet	0	0
101	Porte double(1)	Ouvrant	C	Centre	Bois	Peinture	Sans Objet	0	0
102	Porte double(1)	Volet	C	Centre	Bois	Peinture	Sans Objet	0	0
103	Porte(1)	Ouvrant	C	Centre	Bois	Peinture	Sans Objet	0	0
104	Porte(1)	Ouvrant	C	Centre	Bois	Peinture	Sans Objet	0	0
105	Fenêtre(1)	Ouvrant	A	Centre	Bois	Peinture	Sans Objet	0	0

106	Fenêtre(1)	Ouvrant	A	Centre	Bois	Peinture	Sans Objet	0	0
107	Fenêtre(1)	Garde-corps	A	Centre	Métal	Peinture	Sans Objet	0	0
108	Fenêtre(2)	Garde-Corps	A	Centre	Métal	Peinture	Sans Objet	0	0
109	Fenêtre(2)	Ouvrant	A	Centre	Bois	Peinture	Sans Objet	0	0
110	Fenêtre(2)	Ouvrant	A	Centre	Bois	Peinture	Sans Objet	0	0
111	Fenêtre(1)	Ouvrant	D	Centre	Bois	Peinture	Sans Objet	0	0
112	Fenêtre(1)	Ouvrant	D	Centre	Bois	Peinture	Sans Objet	0	0
113	Fenêtre(1)	Volet	D	Centre	Bois	Peinture	Sans Objet	0	0
114	Fenêtre(1)	Garde-corps	D	Centre	Métal	Peinture	Sans Objet	0	0
115	Fenêtre(2)	Garde-Corps	D	Centre	Métal	Peinture	Sans Objet	0	0
116	Fenêtre(2)	Volet	D	Centre	Bois	Peinture	Sans Objet	0	0
117	Fenêtre(2)	Ouvrant	D	Centre	Bois	Peinture	Sans Objet	0	0
118	Fenêtre(2)	Ouvrant	D	Centre	Bois	Peinture	Sans Objet	0	0
140	Fenêtre(1)	Volet	C	Centre	Bois	Peinture	Sans Objet	0	0
Vol 7 (Dégagement)									
47	Mur	Aucun	A	Centre	Pierre	Enduit	Sans Objet	0	0
48	Mur	Aucun	A	Centre	Pierre	Enduit	Sans Objet	0	0
49	Mur	Aucun	B	Centre	Pierre	Enduit	Sans Objet	0	0
50	Mur	Aucun	B	Centre	Pierre	Enduit	Sans Objet	0	0
51	Mur	Aucun	C	Centre	Pierre	Enduit	Sans Objet	0	0
52	Mur	Aucun	C	Centre	Pierre	Enduit	Sans Objet	0	0
53	Mur	Aucun	D	Centre	Pierre	Enduit	Sans Objet	0	0
54	Mur	Aucun	D	Centre	Pierre	Enduit	Sans Objet	0	0
55	Mur	Aucun	E	Centre	Pierre	Enduit	Sans Objet	0	0
56	Mur	Aucun	E	Centre	Pierre	Enduit	Sans Objet	0	0
57	Mur	Aucun	F	Centre	Pierre	Enduit	Sans Objet	0	0
58	Mur	Aucun	F	Centre	Pierre	Enduit	Sans Objet	0	0
59	Escalier tournant(1)	Limon	A	Centre	Bois	Peinture	Sans Objet	0	0
60	Escalier tournant(1)	Limon	A	Centre	Bois	Peinture	Sans Objet	0	0
61	Escalier tournant(1)	Marche	A	Centre	Bois	Peinture	Sans Objet	0	0
62	Escalier tournant(1)	Marche	A	Centre	Bois	Peinture	Sans Objet	0	0
63	Escalier tournant(1)	Contre marche	A	Centre	Bois	Peinture	Sans Objet	0	0
64	Escalier tournant(1)	Contre marche	A	Centre	Bois	Peinture	Sans Objet	0	0
65	Escalier tournant(1)	Garde-corps	A	Centre	Bois	Peinture	Sans Objet	0	0
66	Escalier tournant(1)	Garde-corps	A	Centre	Bois	Peinture	Sans Objet	0	0
67	Placard(1)	Ouvrant	F	Centre	Bois	Peinture	Sans Objet	0	0
68	Placard(1)	Ouvrant	F	Centre	Bois	Peinture	Sans Objet	0	0
69	Placard(1)	Ouvrant	A	Centre	Bois	Peinture	Sans Objet	0	0
70	Placard(1)	Ouvrant	A	Centre	Bois	Peinture	Sans Objet	0	0
71	Porte(1)	Ouvrant	C	Centre	Bois	Peinture	Sans Objet	0	0
72	Porte(1)	Ouvrant	C	Centre	Bois	Peinture	Sans Objet	0	0
73	Porte(1)	Ouvrant	E	Centre	Bois	Peinture	Sans Objet	0	0
74	Porte(1)	Ouvrant	E	Centre	Bois	Peinture	Sans Objet	0	0
75	Porte(1)	Volet	E	Centre	Bois	Peinture	Sans Objet	0	0
76	Plafond(1)	Plafond	Plafond	Centre	Bois	Peinture	Sans Objet	0	0
77	Plafond(1)	Plafond	Plafond	Centre	Bois	Peinture	Sans Objet	0	0
Vol 8 (W.c. 1)									
78	Mur	Aucun	A	Centre	Béton	Peinture	Sans Objet	0	0
79	Mur	Aucun	A	Centre	Béton	Peinture	Sans Objet	0	0
80	Mur	Aucun	B	Centre	Béton	Peinture	Sans Objet	0	0
81	Mur	Aucun	B	Centre	Béton	Peinture	Sans Objet	0	0
82	Mur	Aucun	C	Centre	Béton	Peinture	Sans Objet	0	0
83	Mur	Aucun	C	Centre	Béton	Peinture	Sans Objet	0	0
84	Mur	Aucun	D	Centre	Béton	Peinture	Sans Objet	0	0
85	Mur	Aucun	D	Centre	Béton	Peinture	Sans Objet	0	0
86	Plafond(1)	Plafond	Plafond	Centre	Bois	Peinture	Sans Objet	0	0

87	Plafond(1)	Plafond	Plafond	Centre	Bois	Peinture	Sans Objet	0	0
Vol 9 (Salon 1)									
22	Mur	Aucun	A	Centre	Pierre	Enduit	Sans Objet	0	0
23	Mur	Aucun	A	Centre	Pierre	Enduit	Sans Objet	0	0
24	Mur	Aucun	B	Centre	Pierre	Enduit	Sans Objet	0	0
25	Mur	Aucun	B	Centre	Pierre	Enduit	Sans Objet	0	0
26	Mur	Aucun	C	Centre	Pierre	Enduit	Sans Objet	0	0
27	Mur	Aucun	C	Centre	Pierre	Enduit	Sans Objet	0	0
28	Mur	Aucun	D	Centre	Pierre	Enduit	Sans Objet	0	0
29	Mur	Aucun	D	Centre	Pierre	Enduit	Sans Objet	0	0
30	Plafond(1)	Plafond	Plafond	Centre	Bois	Peinture	Sans Objet	0	0
31	Plafond(1)	Plafond	Plafond	Centre	Bois	Peinture	Sans Objet	0	0
32	Porte double(1)	Ouvrant	B	Centre	Bois	Peinture	Sans Objet	0	0
33	Porte double(1)	Ouvrant	B	Centre	Bois	Peinture	Sans Objet	0	0
34	Fenêtre(1)	Ouvrant	A	Centre	Bois	Peinture	Sans Objet	0	0
35	Fenêtre(1)	Ouvrant	A	Centre	Bois	Peinture	Sans Objet	0	0
36	Fenêtre(1)	Ouvrant	C	Centre	Bois	Peinture	Sans Objet	0	0
37	Fenêtre(1)	Ouvrant	C	Centre	Bois	Peinture	Sans Objet	0	0
38	Fenêtre(1)	Volet	C	Centre	Bois	Peinture	Sans Objet	0	0
39	Fenêtre(2)	Ouvrant	C	Centre	Bois	Peinture	Sans Objet	0	0
40	Fenêtre(2)	Ouvrant	C	Centre	Bois	Peinture	Sans Objet	0	0
41	Fenêtre(2)	Volet	C	Centre	Bois	Peinture	Sans Objet	0	0
42	Fenêtre(3)	Ouvrant	C	Centre	Bois	Peinture	Sans Objet	0	0
43	Fenêtre(3)	Ouvrant	C	Centre	Bois	Peinture	Sans Objet	0	0
44	Fenêtre(3)	Garde-corps	C	Centre	Métal	Peinture	Sans Objet	0	0
45	Porte(1)	Ouvrant	D	Centre	Bois	Peinture	Sans Objet	0	0
46	Porte(1)	Ouvrant	D	Centre	Bois	Peinture	Sans Objet	0	0
3-Maison R+1									
Vol 18 (Chambre 7)									
508	Mur	Aucun	A	Centre	Pierre	Enduit	Sans Objet	0	0
509	Mur	Aucun	A	Centre	Pierre	Enduit	Sans Objet	0	0
510	Mur	Aucun	C	Centre	Pierre	Enduit	Sans Objet	0	0
511	Mur	Aucun	C	Centre	Pierre	Enduit	Sans Objet	0	0
512	Mur	Aucun	D	Centre	Pierre	Enduit	Sans Objet	0	0
513	Mur	Aucun	D	Centre	Pierre	Enduit	Sans Objet	0	0
514	Mur	Aucun	B	Centre	Plâtre	Enduit	Sans Objet	0	0
515	Mur	Aucun	B	Centre	Plâtre	Enduit	Sans Objet	0	0
516	Plafond(1)	Plafond	Plafond	Centre	Plâtre	Enduit	Sans Objet	0	0
517	Plafond(1)	Plafond	Plafond	Centre	Plâtre	Enduit	Sans Objet	0	0
518	Porte(1)	Ouvrant	B	Centre	Bois	Peinture	Sans Objet	0	0
519	Porte(1)	Ouvrant	B	Centre	Bois	Peinture	Sans Objet	0	0
520	Fenêtre(1)	Ouvrant	A	Centre	Bois	Peinture	Sans Objet	0	0
521	Fenêtre(1)	Ouvrant	A	Centre	Bois	Peinture	Sans Objet	0	0
522	Fenêtre(1)	Volet	A	Centre	Bois	Peinture	Sans Objet	0	0
523	Fenêtre(1)	Garde-corps	A	Centre	Bois	Peinture	Sans Objet	0	0
524	Fenêtre(1)	Ouvrant	D	Centre	Bois	Peinture	Sans Objet	0	0
525	Fenêtre(1)	Ouvrant	D	Centre	Bois	Peinture	Sans Objet	0	0
526	Fenêtre(1)	Volet	D	Centre	Bois	Peinture	Sans Objet	0	0
Vol 20 (Chambre 6)									
485	Mur	Aucun	A	Centre	Pierre	Enduit	Sans Objet	0	0
486	Mur	Aucun	A	Centre	Pierre	Enduit	Sans Objet	0	0
487	Mur	Aucun	C	Centre	Pierre	Enduit	Sans Objet	0	0
488	Mur	Aucun	C	Centre	Pierre	Enduit	Sans Objet	0	0
489	Mur	Aucun	B	Centre	Plâtre	Enduit	Sans Objet	0	0
490	Mur	Aucun	B	Centre	Plâtre	Enduit	Sans Objet	0	0
491	Mur	Aucun	D	Centre	Plâtre	Enduit	Sans Objet	0	0

492	Mur	Aucun	D	Centre	Plâtre	Enduit	Sans Objet	0	0
493	Plafond(1)	Plafond	Plafond	Centre	Plâtre	Enduit	Sans Objet	0	0
494	Plafond(1)	Plafond	Plafond	Centre	Plâtre	Enduit	Sans Objet	0	0
495	Porte(1)	Ouvrant	B	Centre	Bois	Peinture	Sans Objet	0	0
496	Porte(1)	Ouvrant	B	Centre	Bois	Peinture	Sans Objet	0	0
497	Fenêtre(1)	Ouvrant	A	Centre	Bois	Peinture	Sans Objet	0	0
498	Fenêtre(1)	Ouvrant	A	Centre	Bois	Peinture	Sans Objet	0	0
499	Fenêtre(1)	Garde-corps	A	Centre	Bois	Peinture	Sans Objet	0	0
500	Fenêtre(1)	Volet	A	Centre	Bois	Peinture	Sans Objet	0	0
501	Fenêtre(1)	Volet	C	Centre	Bois	Peinture	Sans Objet	0	0
502	Fenêtre(1)	Ouvrant	C	Centre	Métal	Peinture	Sans Objet	0	0
503	Fenêtre(1)	Ouvrant	C	Centre	Métal	Peinture	Sans Objet	0	0
504	Plinthe	Aucun	B	Centre	Bois	Peinture	Sans Objet	0	0
505	Plinthe	Aucun	B	Centre	Bois	Peinture	Sans Objet	0	0
506	Plinthe	Aucun	D	Centre	Bois	Peinture	Sans Objet	0	0
507	Plinthe	Aucun	D	Centre	Bois	Peinture	Sans Objet	0	0
Vol 21 (Palier)									
453	Mur	Aucun	A	Centre	Pierre	Enduit	Sans Objet	0	0
454	Mur	Aucun	A	Centre	Pierre	Enduit	Sans Objet	0	0
455	Mur	Aucun	B	Centre	Plâtre	Enduit	Sans Objet	0	0
456	Mur	Aucun	B	Centre	Plâtre	Enduit	Sans Objet	0	0
457	Mur	Aucun	D	Centre	Plâtre	Enduit	Sans Objet	0	0
458	Mur	Aucun	D	Centre	Plâtre	Enduit	Sans Objet	0	0
459	Mur	Aucun	C	Centre	Pierre	Enduit	Sans Objet	0	0
460	Mur	Aucun	C	Centre	Pierre	Enduit	Sans Objet	0	0
461	Plafond(1)	Plafond	Plafond	Centre	Plâtre	Enduit	Sans Objet	0	0
462	Plafond(1)	Plafond	Plafond	Centre	Plâtre	Enduit	Sans Objet	0	0
463	Porte(1)	Ouvrant	B	Centre	Bois	Peinture	Sans Objet	0	0
464	Porte(1)	Ouvrant	B	Centre	Bois	Peinture	Sans Objet	0	0
465	Fenêtre(1)	Ouvrant	C	Centre	Bois	Peinture	Sans Objet	0	0
466	Fenêtre(1)	Ouvrant	C	Centre	Bois	Peinture	Sans Objet	0	0
467	Fenêtre(1)	Volet	C	Centre	Bois	Peinture	Sans Objet	0	0
468	Fenêtre(1)	Garde-corps	C	Centre	Bois	Peinture	Sans Objet	0	0
Vol 22 (Salle d'eau/W.C)									
469	Mur	Aucun	A	Centre	Plâtre	Enduit	Sans Objet	0	0
470	Mur	Aucun	A	Centre	Plâtre	Enduit	Sans Objet	0	0
471	Mur	Aucun	B	Centre	Plâtre	Enduit	Sans Objet	0	0
472	Mur	Aucun	B	Centre	Plâtre	Enduit	Sans Objet	0	0
473	Mur	Aucun	D	Centre	Plâtre	Enduit	Sans Objet	0	0
474	Mur	Aucun	D	Centre	Plâtre	Enduit	Sans Objet	0	0
475	Mur	Aucun	C	Centre	Pierre	Enduit	Sans Objet	0	0
476	Mur	Aucun	C	Centre	Pierre	Enduit	Sans Objet	0	0
477	Plafond(1)	Plafond	Plafond	Centre	Plâtre	Enduit	Sans Objet	0	0
478	Plafond(1)	Plafond	Plafond	Centre	Plâtre	Enduit	Sans Objet	0	0
479	Fenêtre(1)	Ouvrant	C	Centre	Bois	Peinture	Sans Objet	0	0
480	Fenêtre(1)	Ouvrant	C	Centre	Bois	Peinture	Sans Objet	0	0
481	Fenêtre(1)	Volet	C	Centre	Bois	Peinture	Sans Objet	0	0
482	Fenêtre(1)	Garde-corps	C	Centre	Bois	Peinture	Sans Objet	0	0
483	Placard(1)	Ouvrant	A	Centre	Bois	Peinture	Sans Objet	0	0
484	Placard(1)	Ouvrant	A	Centre	Bois	Peinture	Sans Objet	0	0
Vol 23 (W.c. 2)									
435	Plafond(1)	Plafond	Plafond	Centre	Bois	Peinture	Sans Objet	0	0
436	Plafond(1)	Plafond	Plafond	Centre	Bois	Peinture	Sans Objet	0	0
437	Mur	Aucun	A	Centre	Plâtre	Enduit	Sans Objet	0	0
438	Mur	Aucun	A	Centre	Plâtre	Enduit	Sans Objet	0	0
439	Mur	Aucun	B	Centre	Plâtre	Enduit	Sans Objet	0	0

440	Mur	Aucun	B	Centre	Plâtre	Enduit	Sans Objet	0	0
441	Mur	Aucun	C	Centre	Plâtre	Enduit	Sans Objet	0	0
442	Mur	Aucun	C	Centre	Plâtre	Enduit	Sans Objet	0	0
443	Mur	Aucun	D	Centre	Plâtre	Enduit	Sans Objet	0	0
444	Mur	Aucun	D	Centre	Plâtre	Enduit	Sans Objet	0	0
Vol 24 (Salle d'eau 2)									
423	Mur	Aucun	A	Centre	Plâtre	Enduit	Sans Objet	0	0
424	Mur	Aucun	A	Centre	Plâtre	Enduit	Sans Objet	0	0
425	Mur	Aucun	B	Centre	Plâtre	Enduit	Sans Objet	0	0
426	Mur	Aucun	B	Centre	Plâtre	Enduit	Sans Objet	0	0
427	Mur	Aucun	C	Centre	Plâtre	Enduit	Sans Objet	0	0
428	Mur	Aucun	C	Centre	Plâtre	Enduit	Sans Objet	0	0
429	Mur	Aucun	D	Centre	Plâtre	Enduit	Sans Objet	0	0
430	Mur	Aucun	D	Centre	Plâtre	Enduit	Sans Objet	0	0
431	Plafond(1)	Plafond	Plafond	Centre	Bois	Peinture	Sans Objet	0	0
432	Plafond(1)	Plafond	Plafond	Centre	Bois	Peinture	Sans Objet	0	0
433	Porte(1)	Ouvrant	A	Centre	Bois	Peinture	Sans Objet	0	0
434	Porte(1)	Ouvrant	A	Centre	Bois	Peinture	Sans Objet	0	0
Vol 25 (Chambre 5)									
404	Fenêtre(1)	Ouvrant	C	Centre	Bois	Peinture	Sans Objet	0	0
405	Fenêtre(1)	Ouvrant	C	Centre	Bois	Peinture	Sans Objet	0	0
406	Fenêtre(1)	Volet	C	Centre	Bois	Peinture	Sans Objet	0	0
407	Porte(1)	Ouvrant	A	Centre	Bois	Peinture	Sans Objet	0	0
408	Porte(1)	Ouvrant	A	Centre	Bois	Peinture	Sans Objet	0	0
409	Plafond(1)	Plafond	Plafond	Centre	Bois	Peinture	Sans Objet	0	0
410	Plafond(1)	Plafond	Plafond	Centre	Bois	Peinture	Sans Objet	0	0
411	Mur	Aucun	A	Centre	Plâtre	Enduit	Sans Objet	0	0
412	Mur	Aucun	A	Centre	Plâtre	Enduit	Sans Objet	0	0
413	Mur	Aucun	B	Centre	Plâtre	Enduit	Sans Objet	0	0
414	Mur	Aucun	B	Centre	Plâtre	Enduit	Sans Objet	0	0
415	Mur	Aucun	C	Centre	Plâtre	Enduit	Sans Objet	0	0
416	Mur	Aucun	C	Centre	Plâtre	Enduit	Sans Objet	0	0
417	Mur	Aucun	D	Centre	Plâtre	Enduit	Sans Objet	0	0
418	Mur	Aucun	D	Centre	Plâtre	Enduit	Sans Objet	0	0
419	Mur	Aucun	E	Centre	Plâtre	Enduit	Sans Objet	0	0
420	Mur	Aucun	E	Centre	Plâtre	Enduit	Sans Objet	0	0
421	Mur	Aucun	F	Centre	Plâtre	Enduit	Sans Objet	0	0
422	Mur	Aucun	F	Centre	Plâtre	Enduit	Sans Objet	0	0
Vol 26 (Chambre 4)									
389	Mur	Aucun	A	Centre	Plâtre	Enduit	Sans Objet	0	0
390	Mur	Aucun	A	Centre	Plâtre	Enduit	Sans Objet	0	0
391	Mur	Aucun	B	Centre	Plâtre	Enduit	Sans Objet	0	0
392	Mur	Aucun	B	Centre	Plâtre	Enduit	Sans Objet	0	0
393	Mur	Aucun	C	Centre	Plâtre	Enduit	Sans Objet	0	0
394	Mur	Aucun	C	Centre	Plâtre	Enduit	Sans Objet	0	0
395	Mur	Aucun	D	Centre	Plâtre	Enduit	Sans Objet	0	0
396	Mur	Aucun	D	Centre	Plâtre	Enduit	Sans Objet	0	0
397	Plafond(1)	Plafond	Plafond	Centre	Bois	Peinture	Sans Objet	0	0
398	Plafond(1)	Plafond	Plafond	Centre	Bois	Peinture	Sans Objet	0	0
399	Porte(1)	Ouvrant	A	Centre	Bois	Peinture	Sans Objet	0	0
400	Porte(1)	Ouvrant	A	Centre	Bois	Peinture	Sans Objet	0	0
401	Fenêtre(1)	Ouvrant	C	Centre	Bois	Peinture	Sans Objet	0	0
402	Fenêtre(1)	Ouvrant	C	Centre	Bois	Peinture	Sans Objet	0	0
403	Fenêtre(1)	Volet	C	Centre	Bois	Peinture	Sans Objet	0	0
Vol 27 (Couloir)									
351	Mur	Aucun	A	Centre	Plâtre	Enduit	Sans Objet	0	0

352	Mur	Aucun	A	Centre	Plâtre	Enduit	Sans Objet	0	0
353	Mur	Aucun	B	Centre	Plâtre	Enduit	Sans Objet	0	0
354	Mur	Aucun	B	Centre	Plâtre	Enduit	Sans Objet	0	0
355	Mur	Aucun	C	Centre	Plâtre	Enduit	Sans Objet	0	0
356	Mur	Aucun	C	Centre	Plâtre	Enduit	Sans Objet	0	0
357	Mur	Aucun	D	Centre	Plâtre	Enduit	Sans Objet	0	0
358	Mur	Aucun	D	Centre	Plâtre	Enduit	Sans Objet	0	0
359	Plafond(1)	Plafond	Plafond	Centre	Bois	Peinture	Sans Objet	0	0
360	Plafond(1)	Plafond	Plafond	Centre	Bois	Peinture	Sans Objet	0	0
361	Porte(1)	Ouvrant	B	Centre	Bois	Peinture	Sans Objet	0	0
362	Porte(1)	Ouvrant	B	Centre	Bois	Peinture	Sans Objet	0	0
363	Porte(1)	Ouvrant	D	Centre	Bois	Peinture	Sans Objet	0	0
364	Porte(1)	Ouvrant	D	Centre	Bois	Peinture	Sans Objet	0	0
365	Fenêtre(1)	Ouvrant	A	Centre	Bois	Peinture	Sans Objet	0	0
366	Fenêtre(1)	Ouvrant	A	Centre	Bois	Peinture	Sans Objet	0	0
367	Fenêtre(1)	Volet	A	Centre	Bois	Peinture	Sans Objet	0	0
368	Fenêtre(2)	Ouvrant	A	Centre	Bois	Peinture	Sans Objet	0	0
369	Fenêtre(2)	Ouvrant	A	Centre	Bois	Peinture	Sans Objet	0	0
370	Fenêtre(2)	Volet	A	Centre	Bois	Peinture	Sans Objet	0	0
371	Fenêtre(3)	Ouvrant	A	Centre	Bois	Peinture	Sans Objet	0	0
372	Fenêtre(3)	Ouvrant	A	Centre	Bois	Peinture	Sans Objet	0	0
373	Fenêtre(3)	Volet	A	Centre	Bois	Peinture	Sans Objet	0	0
Vol 28 (Chambre 3)									
374	Mur	Aucun	A	Centre	Plâtre	Enduit	Sans Objet	0	0
375	Mur	Aucun	A	Centre	Plâtre	Enduit	Sans Objet	0	0
376	Mur	Aucun	B	Centre	Plâtre	Enduit	Sans Objet	0	0
377	Mur	Aucun	B	Centre	Plâtre	Enduit	Sans Objet	0	0
378	Mur	Aucun	C	Centre	Plâtre	Enduit	Sans Objet	0	0
379	Mur	Aucun	C	Centre	Plâtre	Enduit	Sans Objet	0	0
380	Mur	Aucun	D	Centre	Plâtre	Enduit	Sans Objet	0	0
381	Mur	Aucun	D	Centre	Plâtre	Enduit	Sans Objet	0	0
382	Plafond(1)	Plafond	Plafond	Centre	Bois	Peinture	Sans Objet	0	0
383	Plafond(1)	Plafond	Plafond	Centre	Bois	Peinture	Sans Objet	0	0
384	Fenêtre(1)	Ouvrant	C	Centre	Bois	Peinture	Sans Objet	0	0
385	Fenêtre(1)	Ouvrant	C	Centre	Bois	Peinture	Sans Objet	0	0
386	Fenêtre(1)	Volet	C	Centre	Bois	Peinture	Sans Objet	0	0
387	Porte(1)	Ouvrant	A	Centre	Bois	Peinture	Sans Objet	0	0
388	Porte(1)	Ouvrant	A	Centre	Bois	Peinture	Sans Objet	0	0
Vol 30 (Coin cuisine)									
321	Mur	Aucun	A	Centre	Béton	Enduit	Sans Objet	0	0
322	Mur	Aucun	A	Centre	Béton	Enduit	Sans Objet	0	0
323	Mur	Aucun	B	Centre	Béton	Enduit	Sans Objet	0	0
324	Mur	Aucun	B	Centre	Béton	Enduit	Sans Objet	0	0
325	Mur	Aucun	C	Centre	Béton	Enduit	Sans Objet	0	0
326	Mur	Aucun	C	Centre	Béton	Enduit	Sans Objet	0	0
327	Mur	Aucun	D	Centre	Béton	Enduit	Sans Objet	0	0
328	Mur	Aucun	D	Centre	Béton	Enduit	Sans Objet	0	0
329	Mur	Aucun	F	Centre	Béton	Enduit	Sans Objet	0	0
330	Mur	Aucun	F	Centre	Béton	Enduit	Sans Objet	0	0
331	Mur	Aucun	G	Centre	Béton	Enduit	Sans Objet	0	0
332	Mur	Aucun	G	Centre	Béton	Enduit	Sans Objet	0	0
333	Mur	Aucun	H	Centre	Béton	Enduit	Sans Objet	0	0
334	Mur	Aucun	H	Centre	Béton	Enduit	Sans Objet	0	0
335	Mur	Aucun	E	Centre	Bois	Peinture	Sans Objet	0	0
336	Mur	Aucun	E	Centre	Bois	Peinture	Sans Objet	0	0
337	Placard(1)	Ouvrant	G	Centre	Bois	Peinture	Sans Objet	0	0

338	Placard(1)	Ouvrant	G	Centre	Bois	Peinture	Sans Objet	0	0	
339	Porte(1)	Ouvrant	A	Centre	Bois	Peinture	Sans Objet	0	0	
340	Porte(1)	Ouvrant	A	Centre	Bois	Peinture	Sans Objet	0	0	
341	Fenêtre(1)	Ouvrant	D	Centre	Bois	Peinture	Sans Objet	0	0	
342	Fenêtre(1)	Ouvrant	D	Centre	Bois	Peinture	Sans Objet	0	0	
343	Fenêtre(1)	Volet	D	Centre	Bois	Peinture	Sans Objet	0	0	
344	Placard(1)	Ouvrant	D	Centre	Bois	Peinture	Sans Objet	0	0	
345	Placard(1)	Ouvrant	D	Centre	Bois	Peinture	Sans Objet	0	0	
346	Porte(1)	Ouvrant	E	Centre	Bois	Peinture	Sans Objet	0	0	
347	Porte(1)	Ouvrant	E	Centre	Bois	Peinture	Sans Objet	0	0	
348	Porte(1)	Ouvrant	H	Centre	Bois	Peinture	Sans Objet	0	0	
349	Porte(1)	Ouvrant	H	Centre	Bois	Peinture	Sans Objet	0	0	
350	Porte(1)	Volet	H	Centre	Bois	Peinture	Sans Objet	0	0	
Vol 32 (Entrée)										
240	Mur	Aucun	A	Centre	Bois	Peinture	Sans Objet	0	0	
241	Mur	Aucun	A	Centre	Bois	Peinture	Sans Objet	0	0	
242	Mur	Aucun	B	Centre	Bois	Peinture	Sans Objet	0	0	
243	Mur	Aucun	B	Centre	Bois	Peinture	Sans Objet	0	0	
244	Mur	Aucun	C	Centre	Bois	Peinture	Sans Objet	0	0	
245	Mur	Aucun	C	Centre	Bois	Peinture	Sans Objet	0	0	
246	Mur	Aucun	D	Centre	Pierre	Enduit	Sans Objet	0	0	
247	Mur	Aucun	D	Centre	Pierre	Enduit	Sans Objet	0	0	
248	Mur	Aucun	E	Centre	Pierre	Enduit	Sans Objet	0	0	
249	Mur	Aucun	E	Centre	Pierre	Enduit	Sans Objet	0	0	
250	Mur	Aucun	F	Centre	Pierre	Enduit	Sans Objet	0	0	
251	Mur	Aucun	F	Centre	Pierre	Enduit	Sans Objet	0	0	
252	Plafond(1)	Plafond	Plafond	Centre	Bois	Peinture	Sans Objet	0	0	
253	Plafond(1)	Plafond	Plafond	Centre	Bois	Peinture	Sans Objet	0	0	
254	Porte(1)	Ouvrant	E	Centre	Bois	Peinture	Sans Objet	0	0	
255	Porte(1)	Ouvrant	E	Centre	Bois	Peinture	Sans Objet	0	0	
256	Fenêtre(1)	Ouvrant	D	Centre	Bois	Peinture	Sans Objet	0	0	
257	Fenêtre(1)	Ouvrant	D	Centre	Bois	Peinture	Sans Objet	0	0	
258	Fenêtre(1)	Volet	D	Centre	Bois	Peinture	Sans Objet	0	0	
259	Escalier tournant(1)	Limon	D	Centre	Bois	Peinture	Sans Objet	0	0	
260	Escalier tournant(1)	Limon	D	Centre	Bois	Peinture	Sans Objet	0	0	
261	Escalier tournant(1)	Marche	D	Centre	Bois	Peinture	Sans Objet	0	0	
262	Escalier tournant(1)	Marche	D	Centre	Bois	Peinture	Sans Objet	0	0	
263	Escalier tournant(1)	Contre marche	D	Centre	Bois	Peinture	Sans Objet	0	0	
264	Escalier tournant(1)	Contre marche	D	Centre	Bois	Peinture	Sans Objet	0	0	
265	Escalier tournant(1)	Garde-corps	D	Centre	Bois	Peinture	Sans Objet	0	0	
266	Escalier tournant(1)	Garde-corps	D	Centre	Bois	Peinture	Sans Objet	0	0	
Vol 33 (Salon 2)										
302	Porte double(1)	Ouvrant	B	Centre	Bois	Peinture	Sans Objet	0	0	
303	Porte double(1)	Ouvrant	B	Centre	Bois	Peinture	Sans Objet	0	0	
304	Porte double(1)	Volet	B	Centre	Bois	Peinture	Sans Objet	0	0	
305	Fenêtre(1)	Ouvrant	C	Centre	Bois	Peinture	Sans Objet	0	0	
306	Fenêtre(1)	Ouvrant	C	Centre	Bois	Peinture	Sans Objet	0	0	
307	Fenêtre(1)	Volet	C	Centre	Bois	Peinture	Sans Objet	0	0	
308	Fenêtre(1)	Ouvrant	D	Centre	Bois	Peinture	Sans Objet	0	0	
309	Fenêtre(1)	Ouvrant	D	Centre	Bois	Peinture	Sans Objet	0	0	
310	Fenêtre(1)	Volet	D	Centre	Bois	Peinture	Sans Objet	0	0	
311	Plafond(1)	Plafond	Plafond	Centre	Bois	Peinture	Sans Objet	0	0	
312	Plafond(1)	Plafond	Plafond	Centre	Bois	Peinture	Sans Objet	0	0	
313	Mur	Aucun	A	Centre	Pierre	Enduit	Sans Objet	0	0	
314	Mur	Aucun	A	Centre	Pierre	Enduit	Sans Objet	0	0	
315	Mur	Aucun	B	Centre	Pierre	Enduit	Sans Objet	0	0	

316	Mur	Aucun	B	Centre	Pierre	Enduit	Sans Objet	0	0
317	Mur	Aucun	C	Centre	Pierre	Enduit	Sans Objet	0	0
318	Mur	Aucun	C	Centre	Pierre	Enduit	Sans Objet	0	0
319	Mur	Aucun	D	Centre	Pierre	Enduit	Sans Objet	0	0
320	Mur	Aucun	D	Centre	Pierre	Enduit	Sans Objet	0	0
Vol 34 (Séjour)									
267	Mur	Aucun	A	Centre	Pierre	Enduit	Sans Objet	0	0
268	Mur	Aucun	A	Centre	Pierre	Enduit	Sans Objet	0	0
269	Mur	Aucun	B	Centre	Pierre	Enduit	Sans Objet	0	0
270	Mur	Aucun	B	Centre	Pierre	Enduit	Sans Objet	0	0
271	Mur	Aucun	C	Centre	Pierre	Enduit	Sans Objet	0	0
272	Mur	Aucun	C	Centre	Pierre	Enduit	Sans Objet	0	0
273	Plafond(1)	Plafond	Plafond	Centre	Bois	Peinture	Sans Objet	0	0
274	Plafond(1)	Plafond	Plafond	Centre	Bois	Peinture	Sans Objet	0	0
275	Cheminée(1)	Aucun	C	Centre	Bois	Peinture	Sans Objet	0	0
276	Cheminée(1)	Aucun	C	Centre	Bois	Peinture	Sans Objet	0	0
277	Porte(1)	Ouvrant	B	Centre	Bois	Peinture	Sans Objet	0	0
278	Porte(1)	Ouvrant	B	Centre	Bois	Peinture	Sans Objet	0	0
279	Fenêtre(1)	Ouvrant	C	Centre	Bois	Peinture	Sans Objet	0	0
280	Fenêtre(1)	Ouvrant	C	Centre	Bois	Peinture	Sans Objet	0	0
281	Fenêtre(2)	Ouvrant	C	Centre	Bois	Peinture	Sans Objet	0	0
282	Fenêtre(2)	Ouvrant	C	Centre	Bois	Peinture	Sans Objet	0	0
283	Fenêtre(2)	Volet	C	Centre	Bois	Peinture	Sans Objet	0	0
Vol 37 (Chambre 2)									
284	Mur	Aucun	A	Centre	Pierre	Enduit	Sans Objet	0	0
285	Mur	Aucun	A	Centre	Pierre	Enduit	Sans Objet	0	0
286	Mur	Aucun	B	Centre	Pierre	Enduit	Sans Objet	0	0
287	Mur	Aucun	B	Centre	Pierre	Enduit	Sans Objet	0	0
288	Mur	Aucun	C	Centre	Pierre	Enduit	Sans Objet	0	0
289	Mur	Aucun	C	Centre	Pierre	Enduit	Sans Objet	0	0
290	Mur	Aucun	D	Centre	Pierre	Enduit	Sans Objet	0	0
291	Mur	Aucun	D	Centre	Pierre	Enduit	Sans Objet	0	0
292	Plafond(1)	Plafond	Plafond	Centre	Bois	Peinture	Sans Objet	0	0
293	Plafond(1)	Plafond	Plafond	Centre	Bois	Peinture	Sans Objet	0	0
294	Fenêtre(1)	Ouvrant	B	Centre	Bois	Peinture	Sans Objet	0	0
295	Fenêtre(1)	Ouvrant	B	Centre	Bois	Peinture	Sans Objet	0	0
296	Fenêtre(1)	Volet	B	Centre	Bois	Peinture	Sans Objet	0	0
297	Fenêtre(1)	Ouvrant	C	Centre	Bois	Peinture	Sans Objet	0	0
298	Fenêtre(1)	Ouvrant	C	Centre	Bois	Peinture	Sans Objet	0	0
299	Fenêtre(1)	Volet	C	Centre	Bois	Peinture	Sans Objet	0	0
300	Porte(1)	Ouvrant	D	Centre	Bois	Peinture	Sans Objet	0	0
301	Porte(1)	Ouvrant	D	Centre	Bois	Peinture	Sans Objet	0	0
527	Porte(1)	Dormant	D	Centre	Bois	Peinture	Etat d'usage	3,20	2
528	Porte(1)	Dormant	D	Centre	Bois	Peinture	Etat d'usage	3,20	2

Tableau des mesures non effectuées

No Mesure	Nom pièce	Élément	Sous élément	Côté	Substrat	Revêtement apparent	Observation
147,00	Vol 11 (Salle d'eau 1)	Mur	Aucun	B	Carrelage	Brut	Absence de revêtement
148,00	Vol 11 (Salle d'eau 1)	Mur	Aucun	B	Carrelage	Brut	Absence de revêtement
149,00	Vol 11 (Salle d'eau 1)	Mur	Aucun	C	Carrelage	Brut	Absence de revêtement
150,00	Vol 11 (Salle d'eau 1)	Mur	Aucun	C	Carrelage	Brut	Absence de revêtement
151,00	Vol 11 (Salle d'eau 1)	Mur	Aucun	D	Carrelage	Brut	Absence de revêtement
152,00	Vol 11 (Salle d'eau 1)	Mur	Aucun	D	Carrelage	Brut	Absence de revêtement
170,00	Vol 13 (Placard technique)	Mur	Aucun	C	Brique	Brut	Absence de revêtement
171,00	Vol 13 (Placard technique)	Mur	Aucun	C	Brique	Brut	Absence de revêtement
172,00	Vol 13 (Placard technique)	Mur	Aucun	D	Brique	Brut	Absence de revêtement
173,00	Vol 13 (Placard technique)	Mur	Aucun	D	Brique	Brut	Absence de revêtement
236,00	Vol 17 (Local "sous-terrasse")	Plafond(1)	Plafond	Plafond	Béton	Brut	Absence de revêtement
237,00	Vol 17 (Local "sous-terrasse")	Plafond(1)	Plafond	Plafond	Béton	Brut	Absence de revêtement
445,00	Vol 23 (W.c. 2)	Plinthe	Aucun	A	Carrelage	Brut	Absence de revêtement
446,00	Vol 23 (W.c. 2)	Plinthe	Aucun	A	Carrelage	Brut	Absence de revêtement
447,00	Vol 23 (W.c. 2)	Plinthe	Aucun	B	Carrelage	Brut	Absence de revêtement
448,00	Vol 23 (W.c. 2)	Plinthe	Aucun	B	Carrelage	Brut	Absence de revêtement
449,00	Vol 23 (W.c. 2)	Plinthe	Aucun	C	Carrelage	Brut	Absence de revêtement
450,00	Vol 23 (W.c. 2)	Plinthe	Aucun	C	Carrelage	Brut	Absence de revêtement
451,00	Vol 23 (W.c. 2)	Plinthe	Aucun	D	Carrelage	Brut	Absence de revêtement
452,00	Vol 23 (W.c. 2)	Plinthe	Aucun	D	Carrelage	Brut	Absence de revêtement

J Conclusion

J.1 - Classement des unités de diagnostic

Nombre d'unités de diagnostic :	% d'unité de diagnostic ne contenant pas de plomb (Classement 0):	% d'unité de diagnostic contenant des revêtements contenant du plomb non-dégradé (Classement 1) :	% d'unité de diagnostic contenant des revêtements contenant du plomb avec dégradations d'usage (Classement	% d'unité de diagnostic contenant des revêtements contenant du plomb dégradé (Classement 3)	% d'unité de diagnostic non mesurées :
286	96,15	0	0,35	0	3,5

J.2 - Recommandations au propriétaire et obligations en cas d'UD de classe 3

Le plomb (principalement la céruse) contenu dans les revêtements peut provoquer une intoxication des personnes, en particulier des jeunes enfants, dès lors qu'il est inhalé ou ingéré. Les travaux qui seraient conduits sur les surfaces identifiées comme recouvertes de peinture d'une concentration surfacique en plomb égale ou supérieure à 1 mg/cm2 devront s'accompagner de mesures de protection collectives et individuelles visant à contrôler la dissémination de poussières toxiques et à éviter toute exposition au plomb tant pour les intervenants que pour les occupants de l'immeuble et la population environnante.

S'il existe au moins une unité de classe 1 et 2

Nous rappelons au propriétaire l'intérêt de veiller à l'entretien des revêtements les recouvrant, afin d'éviter leur dégradation future (voir notice d'information)

S'il existe au moins une unité de classe 3

Article L1334-9 du Code de la Santé Publique:

« Si le constat, établi dans les conditions mentionnées aux articles L. 1334-6 à L. 1334-8, met en évidence la présence de revêtements dégradés contenant du plomb à des concentrations supérieures aux seuils définis par l'arrêté mentionné à l'article L. 1334-2, le propriétaire ou l'exploitant du local d'hébergement doit en informer les occupants et les personnes amenées à faire des travaux dans l'immeuble ou la partie d'immeuble concernée(1). Il procède aux travaux appropriés pour supprimer le risque d'exposition au plomb, tout en garantissant la sécurité des occupants. En cas de location, lesdits travaux incombent au propriétaire bailleur. La non-réalisation desdits travaux par le propriétaire bailleur, avant la mise en location du logement, constitue un manquement aux obligations particulières de sécurité et de prudence susceptible d'engager sa responsabilité pénale »

(1) Cette communication consiste à transmettre une copie complète du constat, annexes comprises. (Annexe 1 de l'arrêté du 25 avril 2006 relatif au

S'il existe au moins un facteur de dégradation du bâti

Article L1334-10 du Code de la Santé Publique:

« Si le constat de risque d'exposition au plomb établi dans les conditions mentionnées aux articles L. 1334-6, L. 1334-7 et L. 1334-8 fait apparaître la présence de facteurs de dégradation précisés par arrêté des ministres chargés de la santé et de la construction, l'auteur du constat transmet immédiatement une copie de ce document au représentant de l'Etat dans le département ».

Article L1334-11 du Code de la Santé Publique:

« Sur proposition de ses services ou, par application du troisième alinéa de l'article L. 1422-1, du directeur du service communal d'hygiène et de santé de la commune concernée, le représentant de l'Etat dans le département peut prescrire toutes mesures conservatoires, y compris l'arrêt du chantier, si des travaux entraînent un risque d'exposition au plomb pour les occupants d'un immeuble ou la population environnante. »

« Le coût des mesures conservatoires prises est mis à la charge du propriétaire, du syndicat de copropriétaires, ou de l'exploitant du local d'hébergement.

Rappel de la réglementation

Dans le cas d'une copropriété, pour exonérer le vendeur du vice caché sur le bien immobilier vendu, il est rappelé :

Article L1334-8 du Code de la Santé Publique :

« En tout état de cause, les parties à usage commun d'un immeuble collectif affecté en tout ou partie à l'habitation, construit avant le 1er janvier 1949, devront avoir fait l'objet d'un constat de risque d'exposition au plomb à l'expiration d'un délai de quatre ans à compter de la date d'entrée en vigueur de la loi n° 2004-806 du 9 août 2004 relative à la politique de santé publique. »

J.3 - Commentaire(s)

Validité du constat : Du fait de l'absence de revêtement contenant du plomb ou la présence de revêtements contenant du plomb à des concentrations inférieures aux seuils définis par arrêté des ministres chargés de la santé et de la construction, il n'y a pas lieu de faire établir un nouveau constat à chaque mutation. Le présent constat sera joint à chaque mutation

Le constat est utilisable :

- 1 an pour les ventes si du plomb est détecté
- 6 ans pour les locations si du plomb est détecté
- Sans limite pour les ventes ou les locations si aucun plomb n'est détecté

Ainsi un constat plomb peut être utilisé à la fois pour une vente et ensuite pour une location et inversement, dès l'instant où la condition de validité est respectée.

J.4 - Facteurs de dégradation du bâtiment

1-Au moins un local parmi les locaux objets du constat présente au moins 50% d'éléments unitaires de classe 3 ?

Localisation : aucun

➞ Non

2-L'ensemble des locaux objets du constat présente au moins 20% d'unité de diagnostic de classe 3 ?

➞ Non

3-Les locaux objets du constat présentent au moins un plancher ou plafond menaçant de s'effondrer ou en tout ou partie effondré ?

Localisation : aucun

➞ Non

4-Les locaux objets du constat présentent des traces de ruissellement ou d'écoulement d'eau sur plusieurs éléments unitaires d'une même pièce ?

Localisation : aucun

➞ Non

5-Les locaux objets du constat présentent plusieurs éléments unitaires d'une même pièce recouverts de moisissures ou de nombreuses taches d'humidité ?

Localisation : aucun

➞ Non

J.5 - Transmission du constat au préfet

Une copie du CREP est transmise immédiatement à la préfecture du département d'implantation du bien expertisé si au moins un facteur de dégradation du bâti est relevé

NON

En application de l'article R.1334-10 du Code de la Santé Publique, l'auteur du présent constat informe de cette transmission le propriétaire, le syndicat des copropriétaires ou l'exploitant du local d'hébergement.

K Obligations d'information pour le propriétaire

Décret n° 2006-474 du 25 avril 2006 relatif à la lutte contre le saturnisme, Article R.1334-12 du code de la santé publique :

«L'information des occupants et des personnes amenées à exécuter des travaux, prévue par l'Article L.1334-9 est réalisée par la remise du constat de risque d'exposition au plomb (CREP) par le propriétaire ou l'exploitant du local d'hébergement.»

«Le CREP est tenu par le propriétaire ou l'exploitant du local d'hébergement à disposition des agents ou services mentionnés à l'Article L.1421-1 du code de la santé publique ainsi, le cas échéant, des agents chargés du contrôle de la réglementation du travail et des agents des services de prévention des organismes

L Informations sur les principales réglementations et recommandations en matière d'exposition au plomb

L.1 - Appareil à fluorescence X et laboratoire d'analyse éventuel

Type d'appareil : LPA1
 Marque : PROTEC
 N de série : 2453

Date source : 06/02/2008
 Nature radionucléide : Co57
 Activité initiale : 444M bq

-Le résultat est considéré comme positif lorsque la teneur en plomb est supérieure ou égale à 1 mg/cm²
 -Le résultat est considéré comme négatif lorsque la teneur en plomb est inférieure à 1 mg/cm²

Analyses du plomb acido-soluble (écailles de peintures) réalisées par « LEM laboratoires » accréditation COFRAC n°1-1488

L.2 - Textes de référence

Code de la santé publique :

- Code de la Santé Publique : Articles L.1334-1 à L.1334-12 et Articles R.1334-1 à R.1334-13 (lutte contre la présence de plomb) ;
- Loi n° 2004-806 du 9 août 2004 relative à la politique de santé publique Articles 72 à 78 modifiant le Code de la Santé Publique ;
- Décret n° 2006-474 du 25 avril 2006 relatif à la lutte contre le saturnisme ;
- Arrêté du 25 avril 2006 relatif au constat de risque d'exposition au plomb ;
- Arrêté du 25 avril 2006 relatif aux travaux en parties communes nécessitant l'établissement d'un constat de risque d'exposition au plomb ;
- Arrêté du 25 avril 2006 relatif au diagnostic du risque d'intoxication par le plomb des peintures ;
- Arrêté du 25 avril 2006 relatif au contrôle des travaux en présence de plomb réalisés en application de l'Article L.1334-2 du code de la santé publique ;
- Arrêté du 21 novembre 2006 définissant les critères de certification des compétences des personnes physiques opérateurs des constats de risque d'exposition au plomb ou agréées pour réaliser des diagnostics plomb dans les immeubles d'habitation et les critères d'accréditation des organismes de certification.

Code de la construction et de l'habitat :

- Code de la Construction et de l'Habitation : Articles L.271-4 à L.271-6 (Dossier de diagnostic technique) et Articles R.271-1 à R.271-4 (Conditions d'établissement du dossier de diagnostic technique) ;
- Ordonnance n° 2005-655 du 8 juin 2005 relative au logement et à la construction ;
- Décret n° 2006-1114 du 5 septembre 2006 relatif aux diagnostics techniques immobiliers et modifiant le code de la construction et de l'habitation et le code de la santé publique.

Code du travail pour la prévention des risques professionnels liés à l'exposition au plomb :

- Code du travail : Articles L.233-5-1, R.231-51 à R.231-54, R.231-56 et suivants, R.231-58 et suivants, R.233-1, R.233-42 et suivants ;
- Décret n° 2001-97 du 1er février 2001 établissant les règles particulières de prévention des risques cancérigènes, mutagènes ou toxiques pour la reproduction et modifiant le code du travail ;
- Décret n° 93-41 du 11 janvier 1993 relatif aux mesures d'organisation, aux conditions de mise en oeuvre et d'utilisation applicables aux équipements de travail et moyens de protection soumis à l'Article L.233-5-1 du code du travail et modifiant ce code (équipements de protection individuelle et vêtements de travail) ;
- Décret n° 2003-1254 du 23 décembre 2003 relatif à la prévention du risque chimique et modifiant le code du travail ;
- Loi n° 91-1414 du 31 décembre 1991 modifiant le code du travail et le code de la santé publique en vue de favoriser la prévention des risques professionnels et portant transposition de directives européennes relatives à la santé et à la sécurité du travail (Équipements de travail) ;

L.3 - Ressources documentaires

Documents techniques :

- Fiche de sécurité H2 F 13 99 Maladies Professionnelles, Plomb, OPPBTP, janvier 1999 ;
- Guide à l'usage des professionnels du bâtiment, Peintures au plomb, Aide au choix d'une technique de traitement, OPPBTP, FFB, CEBTP, Éditions OPPBTP 4e trimestre 2001 ;
- Document ED 809 Interventions peintures contenant du plomb, prévention des risques professionnels, INRS, avril 2003 ;
- Norme AFNOR NF X 46-030 «Diagnostic plomb — Protocole de réalisation du constat de risque d'exposition au plomb».

Sites Internet :

- **Ministère chargé de la santé** (textes officiels, précautions à prendre en cas de travaux portant sur des peintures au plomb, obligations des différents acteurs, ...) : <http://www.sante.gouv.fr> (dossiers thématiques «Plomb» ou «Saturnisme»)
- **Ministère chargé du logement** : <http://www.logement.gouv.fr>
- **Agence nationale de l'habitat (ANAH)** : <http://www.anah.fr/> (fiche Peintures au plomb disponible, notamment)

M Annexes

M.1 - Notice d'information

Si le logement que vous vendez, achetez ou louez comporte des revêtements contenant du plomb : sachez que le plomb est dangereux pour la santé.

Deux documents vous informent :

Le constat de risque d'exposition au plomb vous permet de localiser précisément ces revêtements : *lisez-le attentivement !*

La présente **notice d'information** résume ce que vous devez savoir pour éviter l'exposition au plomb dans ce logement. Les effets du plomb sur la santé

L'**ingestion** ou l'**inhalation** de plomb est toxique. Elle provoque des effets réversibles (anémie, troubles digestifs) ou irréversibles (atteinte du système nerveux, baisse du quotient intellectuel, etc...). Une fois dans l'organisme, le plomb est stocké, notamment dans les os, d'où il peut être libéré dans le sang, des années ou même des dizaines d'années plus tard. L'intoxication chronique par le plomb, appelée saturnisme, **est particulièrement grave chez le jeune enfant**. Les femmes en âge de procréer doivent également se protéger car, pendant la grossesse, le plomb peut traverser le placenta et contaminer le fœtus. Les mesures de prévention en présence de revêtements contenant du plomb

Des peintures fortement chargées en plomb (céruse) ont été couramment utilisées jusque vers **1950**. Ces peintures, souvent recouvertes par d'autres revêtements depuis, peuvent être **dégradées** à cause de l'humidité, à la suite d'un choc, par grattage ou à l'occasion de travaux : les écailles et les poussières ainsi libérées constituent alors une source d'intoxication. Ces peintures représentent le principal risque d'exposition au plomb dans

Le plomb contenu dans les peintures ne présente pas de risque tant qu'elles sont en bon état ou inaccessibles. En revanche, le risque apparaît dès qu'elles s'écaillent ou se dégradent. Dans ce cas, votre enfant peut s'intoxiquer :

s'il porte à la **bouche** des écailles de peinture contenant du plomb

s'il se trouve dans une pièce contaminée par des **poussières** contenant du plomb

s'il reste à proximité de **travaux** dégageant des poussières contenant du plomb.

Le plomb en feuille contenu dans certains papiers peints (posés parfois sur les parties humides des murs) n'est dangereux qu'en cas d'ingestion de fragments de papier. Le plomb laminé des balcons et rebords extérieurs de fenêtre n'est dangereux que si l'enfant a accès à ces surfaces, y porte la bouche ou suce ses doigts après les avoir touchées.

Pour éviter que votre enfant ne s'intoxique :

- **Surveillez l'état des peintures** et effectuez les menues réparations qui s'imposent sans attendre qu'elles s'aggravent.
- **Luttez contre l'humidité**, qui favorise la dégradation des peintures ;
- **Évitez le risque d'accumulation des poussières** : ne posez pas de moquette dans les pièces où l'enfant joue, nettoyez souvent le sol, les rebords de fenêtres avec une serpillière humide ;
- **Veillez à ce que votre enfant n'ait pas accès à des peintures dégradées**, à des papiers peints contenant une feuille de plomb, ou à du plomb laminé (balcons, rebords extérieurs de fenêtres) ; lavez ses mains, ses jouets.

En cas de travaux portant sur des revêtements contenant du plomb : prenez des précautions

- Si vous confiez les travaux à une entreprise, remettez-lui une copie du constat du risque d'exposition au plomb, afin qu'elle mette en oeuvre les mesures de prévention adéquates
- Tenez les jeunes enfants éloignés du logement pendant toute la durée des travaux. avant tout retour d'un enfant après travaux, les locaux doivent avoir été parfaitement nettoyés ;
- Si vous réalisez les travaux vous-même, prenez soin d'éviter la dissémination de poussières contaminées dans tout le logement et éventuellement le voisinage.

Si vous êtes enceinte :

- Ne réalisez jamais vous-même des travaux portant sur des revêtements contenant du plomb
- Éloignez-vous de tous travaux portant sur des revêtements contenant du plomb.

Si vous craignez qu'il existe un risque pour votre santé ou celle de votre enfant, parlez-en à votre médecin (généraliste, pédiatre, médecin de protection maternelle et infantile, médecin scolaire) qui prescrira, s'il le juge utile, un dosage de plomb dans le sang (plombémie).

Des informations sur la prévention du saturnisme peuvent être obtenues auprès des directions départementales de l'équipement ou des directions départementales des affaires sanitaires et sociales, ou sur les sites Internet des ministères chargés de la santé et du logement



Exemples de revêtements dégradés représentant un risque pour la santé

Plaquette d'informations disponible sur :
<http://www.sante-sports.gouv.fr>



M.2 - Analyses chimiques du laboratoire

N°	Localisation	Repère	N° UD	unité de diagnostic	Substrat	Revêtement apparent	Localisation mesure	Résultat mesure	Nature de la dégradation	Classement	Facteur de dégradation du bâti	Observation
Aucune analyse												

socobois

TERMITES - AMIANTE
PLOMB - LOI CARREZ
DPE - ELECTRICITÉ - GAZ
MISE EN COPROPRIÉTÉ

à votre service **1999**
depuis

Plomb

Référence : 160ST000297-1

CREP

- Élément classe 1
(positive non dégradé)
- Élément classe 2
(positive en état d'usage)
- Élément classe 3
(positive dégradé)

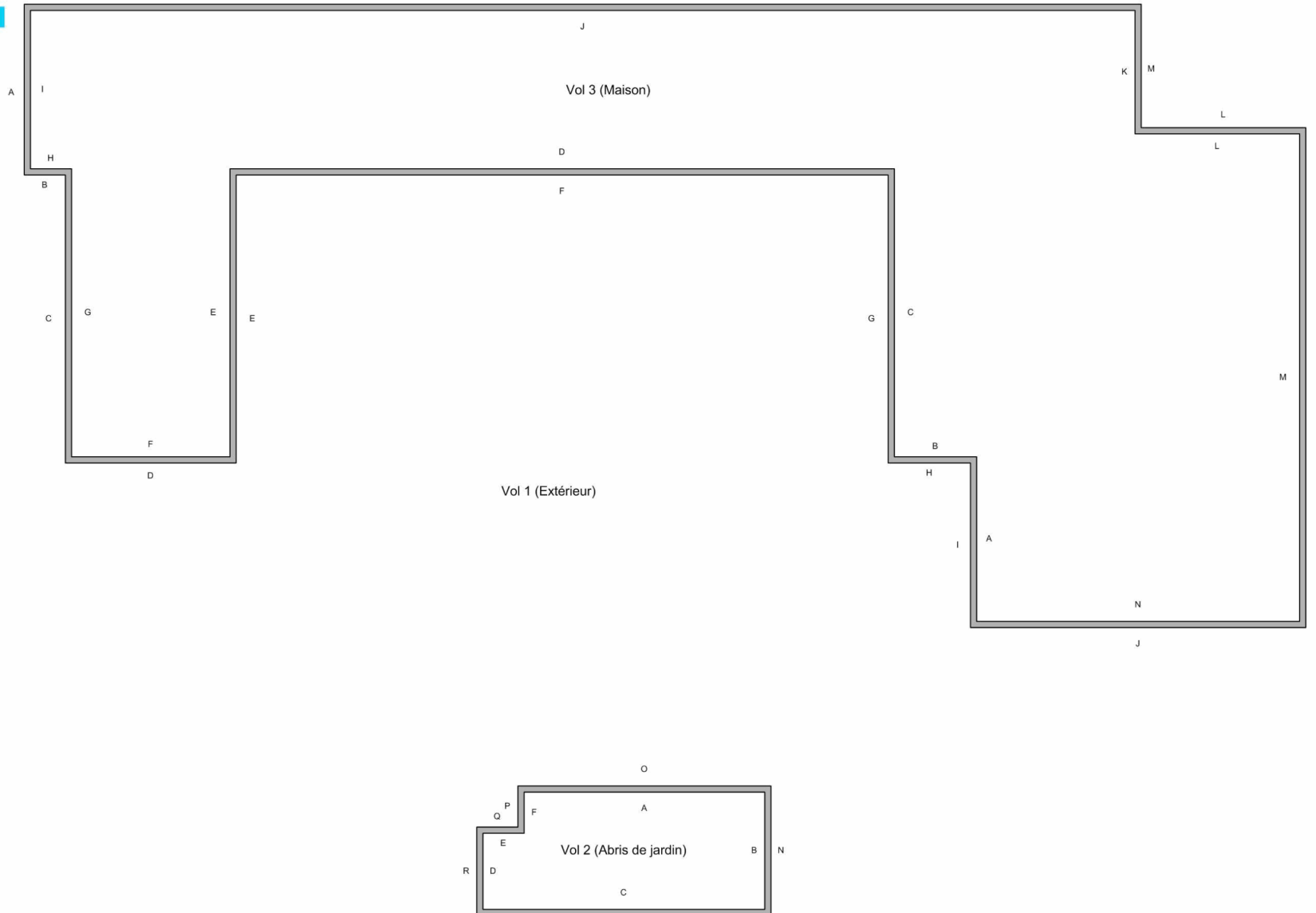

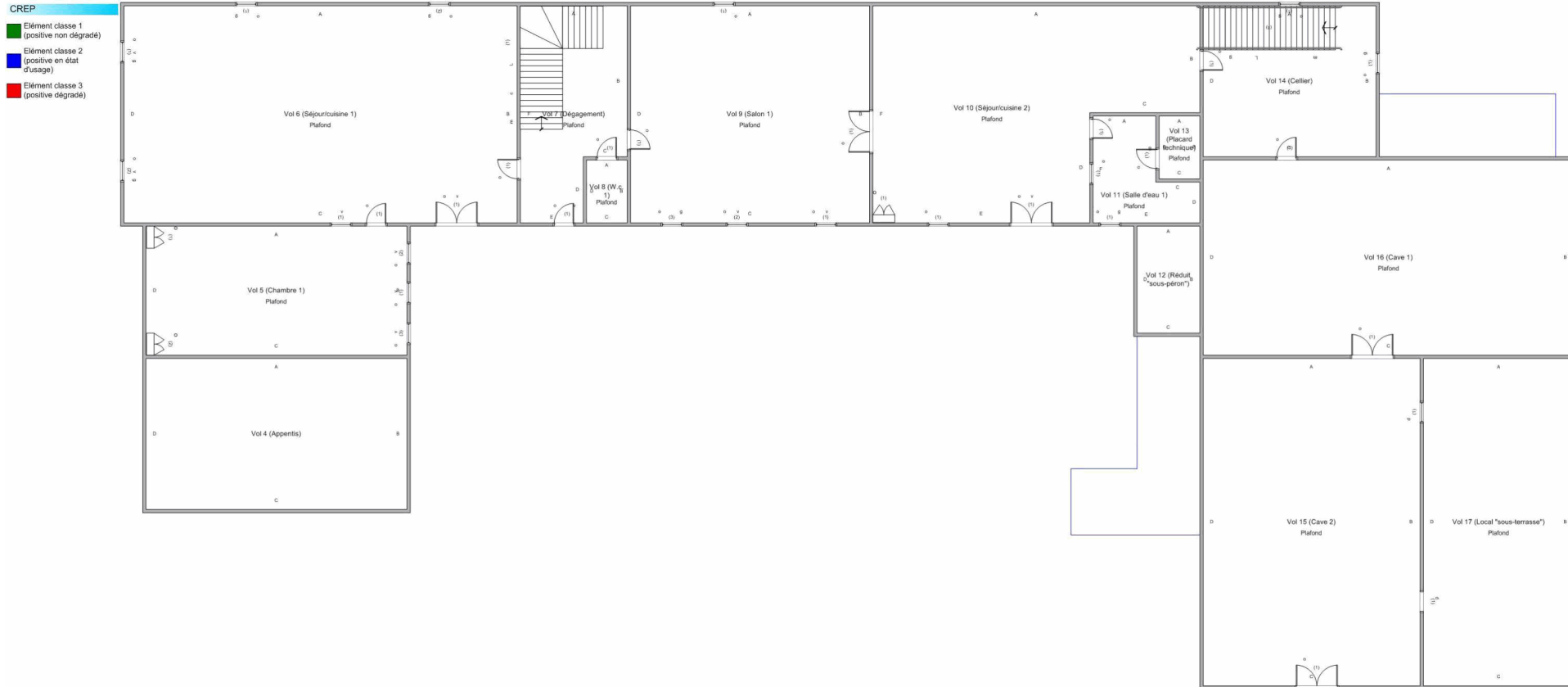

CREP

- Élément classe 1 (positive non dégradée)
- Élément classe 2 (positive en état d'usage)
- Élément classe 3 (positive dégradée)

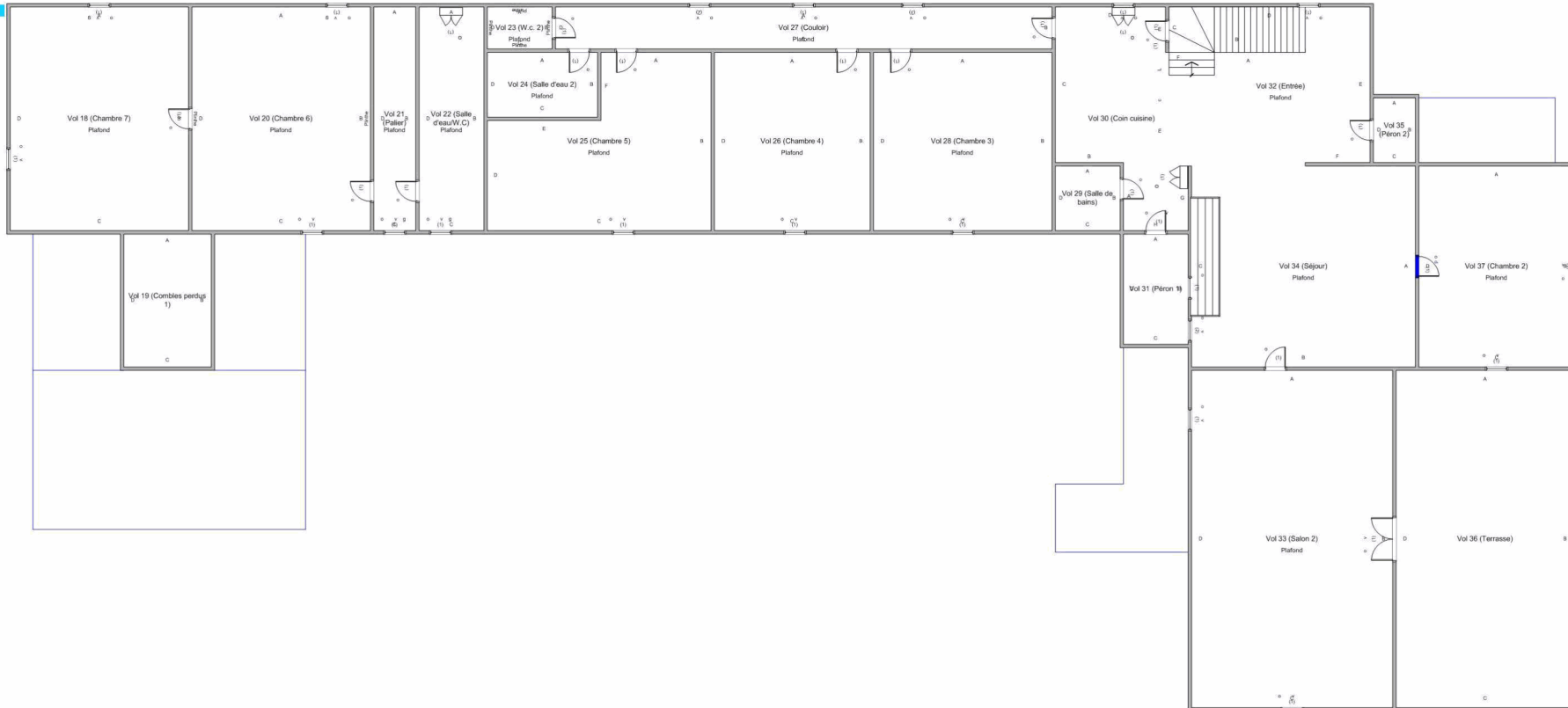

CREP

- Élément classe 1 (positive non dégradé)
- Élément classe 2 (positive en état d'usage)
- Élément classe 3 (positive dégradé)

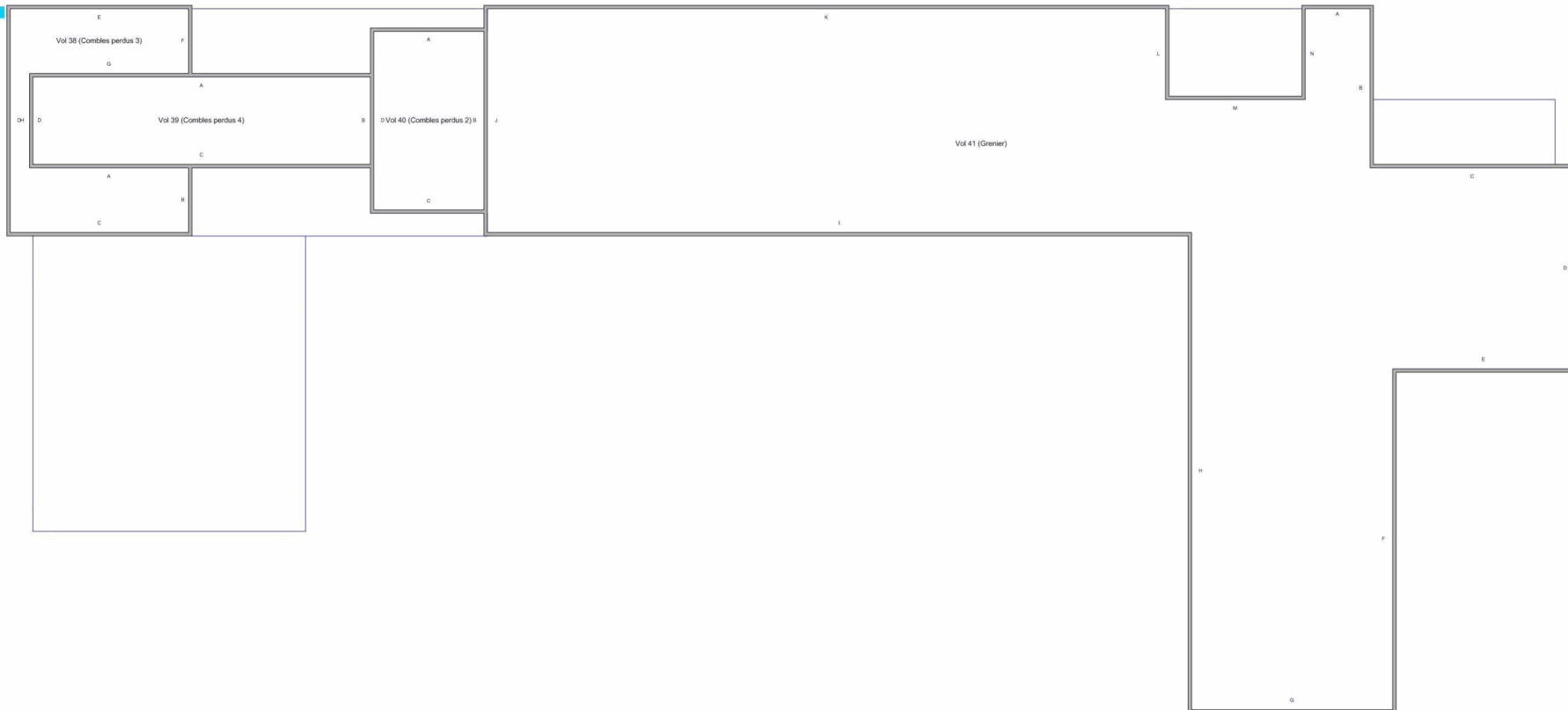

CREP

- Élément classe 1 (positive non dégradé)
- Élément classe 2 (positive en état d'usage)
- Élément classe 3 (positive dégradé)

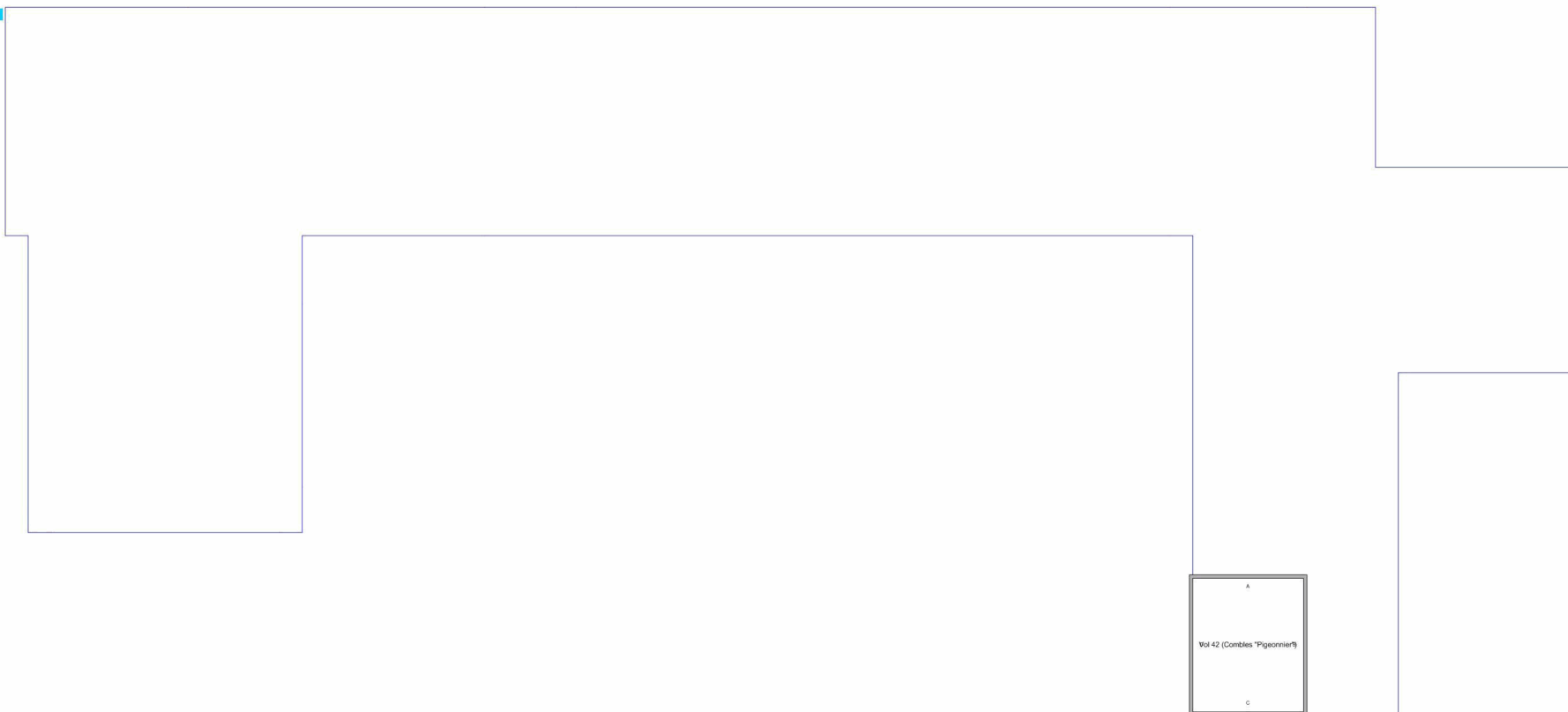

Diagnostic de performance énergétique

réalisé conformément au décret 2006-1147 du 14/09/2006 relatif aux méthodes et procédures applicables au diagnostic de performance énergétique, à l'arrêté du 15/09/2006, modifié par l'arrêté du 18/12/2007 relatif au diagnostic de performance énergétique pour les bâtiments existants proposés à la vente en France métropolitaine.

6.1 - Logement

A Fiche signalétique du DPE			
Propriétaire :	Indivision DE WARREN	Etage :	NC
Adresse :	Le Bourg 46500 MAYRINHAC LE FRANCAL	Bâtiment(s) :	NC
Lot (s) :	NC	Surface :	338 m ²
Type bâtiment :	Maison individuelle	Construction :	< 1975
Désignation :	Maison T12 et dépendance.		
Date intervention :	09/06/2011	Technicien :	LADIRAT Jean-Francois
Date mise à jour :	Sans Objet	Certification :	1884499 délivré le : 05/03/2009 par Bureau VERITAS Certification
Date de validité :	10/06/2021	Ref mandataire :	Non communiqué
		Signature :	
			

B Consommation annuelle par énergie

Obtenus par la méthode 3CL, version 15c, prix moyens des énergies indexés au 15/08/2006.

	Consommation en énergie finale Détail par énergie et par usage en kWh _{ep}	Consommation en énergie primaire Détail par usage en kWh _{ep}	Frais annuels d'énergie en € TTC
Chauffage	52955,84 kWh _{ep} de Electricite - 65859,26 kWh _{ep} de GPL	80515,11 kWh _{ep}	6862,03 €
Eau chaude sanitaire	4143,15 kWh _{ep} de Electricite	10689,32 kWh _{ep}	270,96 €
Refroidissement		kWh _{ep}	€
Consommation d'énergie pour les usages recensés	57098,99 kWh _{ep} de Electricite - 65859,26 kWh _{ep} de GPL	91204,43 kWh _{ep}	7132,99 € + Abonnement : 358,12 €

C Indicateurs environnementaux

Consommations énergétiques (en énergie primaire) pour le chauffage, la production d'eau chaude sanitaire et le refroidissement

Émissions de gaz à effet de serre (GES) pour le chauffage, la production d'eau chaude sanitaire et le refroidissement

Consommation conventionnelle : 269,84 kWh_{ep}/m².an

Estimation des émissions : 48,66 kg_{eq}CO₂/m².an

Logement économe

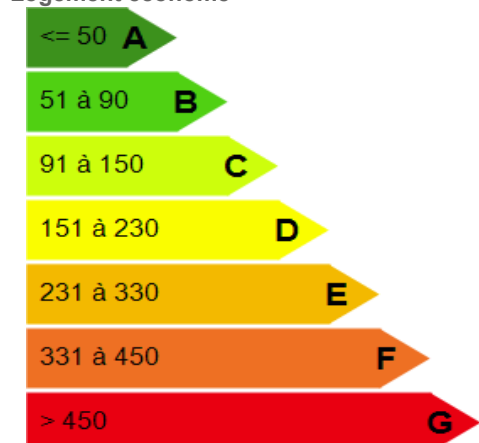

Logement

269,84
kWh ep/m².an

Faible émission de GES

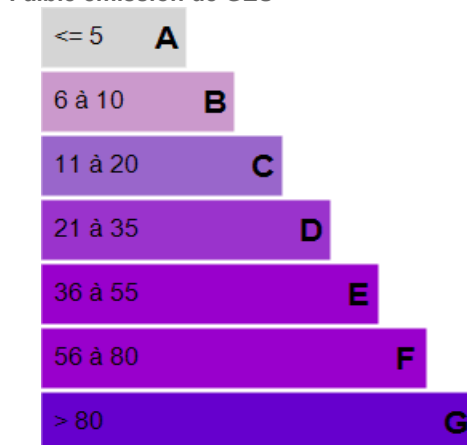

Logement

48,66
kg eqCO₂/m².an

Logement énergivore

Forte émission de GES



D Commentaires

Commentaire n°1

Le bien est meublé.

E Descriptif du logement et de ses équipements

E.1 - Types de Murs

Intitulé	Description	Surface	Epaisseur	Isolation	Année / épaisseur isol.
Mur 1	Murs en Pierre de taille et moellons	Extrapolée	65 cm	Non	

E.2 - Types de Toiture

Intitulé	Description	Surface	Type toiture	Isolation	Année / épaisseur isol.
Plafond 1	Plafond entre solives bois avec ou sans remplissage - Laine de verre - 9 cm)	Extrapolée	Combles perdus	Oui	NC

E.3 - Types de Plancher

Intitule	Description	Surface	Type sous sol	Isolation	Année / épaisseur isol.
Plancher 1	Dalle béton	Extrapolée	TerrePlein	Non	

E.4 - Types de Menuiseries

Intitule	Description	Surface	Volets	Remplissage Argon
Fenetre 1	Fenetre - Simple vitrage - Bois - Avec volet	Extrapolée	Oui	Non
Porte 1	Porte - Opaque pleine - Bois	2 m ²	Non concerné	Non concerné

E.5 - Descriptif du système de chauffage

Intitule	Description	Programmateur	Robinet thermostatique
Chauffage n°1	Radiateurs gaz à ventouse GPL	Non	Non
Chauffage n°2	Radiateur électrique à accumulation Electricite	Non	Non

Inspection > 15 ans : Non communiqué

E.6 - Descriptif du système d'eau chaude sanitaire (ECS)

Intitule	Description	Veilleuse	Accumulation
ECS 1	Chauffe-eau installé il y a plus de 15ans Electricite - Vertical	Non	Oui

E.7 - Descriptif du système de climatisation

Intitule	Description	Pourcentage
	Pas de climatisation	

E.8 - Descriptif du système de ventilation

Naturelle par entrée d'air / extraction

E.9 - Descriptif des équipements utilisant des énergies renouvelables

Quantité d'énergie d'origine renouvelable : 0 kWhep/m².an (Energie économisée grace au système ENR)

Types d'équipements présents utilisant des énergies renouvelables : Pas d'équipement

F Conseils pour une bonne utilisation de l'énergie

Pourquoi un diagnostic

- Pour informer le futur locataire ou acheteur
- Pour comparer différents logements entre eux
- Pour inciter à effectuer des travaux d'économie d'énergie et contribuer à la réduction des émissions de gaz à effet de serre.

Consommation conventionnelle

Ces consommations sont dites conventionnelles car calculées sur des conditions d'usage fixées (on considère que les occupants les utilisent suivant des conditions standards), et pour des conditions climatiques moyennes du lieu.

Il peut donc apparaître des divergences importantes entre les factures d'énergie que vous payez et la consommation conventionnelle pour plusieurs raisons : suivant la rigueur de l'hiver ou le comportement réellement constaté des occupants, qui peuvent s'écarter fortement de celui choisi dans les conditions standards.

Conditions standards

Les conditions standards portent sur le mode de chauffage (températures de chauffe respectives de jour et de nuit, périodes de vacances du logement), le nombre d'occupants et leur consommation d'eau chaude, la rigueur du climat local (température de l'air et de l'eau potable à l'extérieur, durée et intensité d'ensoleillement). Ces conditions standards servent d'hypothèses de base aux méthodes de calcul. Certains de ces paramètres font l'objet de conventions unifiées entre les méthodes de calcul.

Constitution de l'étiquette énergie

La consommation conventionnelle indiquée sur l'étiquette énergie est obtenue en déduisant de la consommation d'énergie calculée, la consommation d'énergie issue éventuellement d'installations solaires thermiques ou pour le solaire photovoltaïque, la partie d'énergie photovoltaïque utilisée dans la partie privative du lot.

Energie finale ou énergie primaire

L'énergie finale est l'énergie que vous utilisez chez vous (gaz, électricité, fioul domestique, bois, etc). Pour que vous disposiez de ces énergies, il aura fallu les extraire, les distribuer, les stocker, les produire, et donc dépenser plus d'énergie que celle que vous utilisez en bout de course.

L'énergie primaire est le total de toutes ces énergies consommées.

Usages recensés

Dans les cas où une méthode de calcul est utilisée, elle ne relève pas l'ensemble des consommations d'énergie, mais seulement celles nécessaires pour le chauffage, la production d'eau chaude sanitaire et le refroidissement du logement. Certaines consommations comme l'éclairage, la cuisson ou l'électroménager ne sont pas comptabilisées dans les étiquettes énergie et climat des bâtiments.

Variation des prix de l'énergie et des conventions de calcul

Le calcul des consommations et des frais d'énergie fait intervenir des valeurs qui varient sensiblement dans le temps. La mention "prix de l'énergie en date du..." indique la date de l'arrêté en vigueur au moment de l'établissement du diagnostic.

Elle reflète les prix moyens des énergies que l'Observatoire de l'Energie constate au niveau national.

Energies renouvelables

Elles figurent sur cette page de manière séparée. Seules sont estimées les quantités d'énergie renouvelable produites par les équipements installés à demeure et utilisés dans la partie privative du lot.



Conseils pour un bon usage

En complément de l'amélioration de son logement (voir page suivante), il existe une multitude de mesures non coûteuses ou très peu coûteuses permettant d'économiser de l'énergie et de réduire les émissions de gaz à effet de serre. Ces mesures concernent le chauffage, l'eau chaude sanitaire et le confort d'été.

Chauffage

* Réglez et programmez : La régulation vise à maintenir la température à une valeur constante, réglez le thermostat à 19 °C ; quant à la programmation, elle permet de faire varier

cette température de consigne en fonction des besoins et de l'occupation du logement. On recommande ainsi de couper le chauffage durant l'inoccupation des pièces ou lorsque les besoins de confort sont limités. Toutefois, pour assurer une remontée rapide en température, on dispose d'un contrôle de la température réduite que l'on règle généralement à quelques 3 à 4 degrés inférieurs à la température de confort pour les absences courtes. Lorsque l'absence est prolongée, on conseille une température "hors-gel" fixée aux environs de 8°C. Le programmeur assure automatiquement cette tâche.

* Réduisez le chauffage d'un degré, vous économiserez de 5 à 10 % d'énergie.

* Éteignez le chauffage quand les fenêtres sont ouvertes.

* Fermez les volets et/ou tirez les rideaux dans chaque pièce pendant la nuit.

* Ne placez pas de meubles devant les émetteurs de chaleur (radiateurs, convecteurs,...), cela nuit à la bonne diffusion de la chaleur.

Eau chaude sanitaire

* Arrêtez le chauffe-eau pendant les périodes d'inoccupation (départs en congés,...) pour limiter les pertes inutiles.

* Préférez les mitigeurs thermostatiques aux mélangeurs.

Aération

Si votre logement fonctionne en ventilation naturelle :

* Une bonne aération permet de renouveler l'air intérieur et d'éviter la dégradation du bâti par l'humidité.

* Il est conseillé d'aérer quotidiennement le logement en ouvrant les fenêtres en grand sur une courte durée et nettoyez régulièrement les grilles d'entrée d'air et les bouches d'extraction s'il y a lieu.

* Ne bouchez pas les entrées d'air, sinon vous pourriez mettre votre santé en danger. Si elles vous gênent, faites appel à un professionnel. Si votre logement fonctionne avec une VMC :

* Aérez périodiquement le logement.

Confort d'été

* Utilisez les stores et les volets pour limiter les apports solaires dans la maison le jour.

* Ouvrez les fenêtres en créant un courant d'air, la nuit pour rafraîchir.

Autres usages

Eclairage :

* Optez pour des lampes basse consommation (fluocompactes ou fluorescentes).

* Évitez les lampes qui consomment beaucoup trop d'énergie, comme les lampes à incandescence ou les lampes halogènes.

* Nettoyez les lampes et les luminaires (abat-jour, vasques...) ; poussiéreux, ils peuvent perdre jusqu'à 40 % de leur efficacité lumineuse.

Bureautique / audiovisuel :

* Éteignez ou débranchez les appareils ne fonctionnant que quelques heures par jour (téléviseurs, magnétoscopes,...). En mode veille, ils consomment inutilement et augmentent votre facture d'électricité.

Électroménager (cuisson, réfrigération,...) :

* Optez pour les appareils de classe A ou supérieure (A+, A++,...).



Recommandations pour l'amélioration énergétique et l'entretien

Sont présentées dans le tableau suivant quelques mesures visant à réduire vos consommations d'énergie. Les coûts, économies et temps de retour proposés ici sont donnés à titre indicatif et séparément les uns des autres. Certains coûts additionnels éventuels (travaux de finition,...) ne sont pas pris en compte. Ces valeurs devront impérativement être complétées avant réalisation des travaux par des devis d'entreprises. Enfin, il est à noter que certaines aides fiscales peuvent minimiser les coûts moyens annoncés (subventions, crédit d'impôt, etc). La TVA est comptée au taux réduit de 5,5%

Les travaux sont à réaliser par un professionnel qualifié.

Pour aller plus loin, il existe des points info-énergie : http://www.ademe.fr/particuliers/PIE/liste_eie.asp

Vous pouvez peut être bénéficier d'un crédit d'impôt pour réduire le prix d'achat des fournitures, pensez-y!

www.impots.gouv.fr

Pour plus d'informations : www.ademe.fr ou www.logement.gouv.fr

Répartition des déperditions thermiques actuellement constatées :

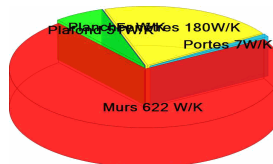

Préconisations d'améliorations et conséquences économiques

Mesure d'amélioration	Effort investissement	Economies	Rapidité de retour sur investissement	Nouvelle consommation estimée	Nouvelle émission estimée	répartition des déperditions
Simulation 1						
envisagez une isolation des murs avec Laine de verre: 9 cm, R = 2,31-Isolation intérieure Crédit d'impôt : 25%	€€€€	★★★★	★★★★★	170,06	28,49	
Cumul Simulation 1	€€€€	★★★★	★★★★★	170,06 D	28,49 D	
Simulation 2						
Lors du remplacement du système de chauffage, envisager son remplacement par Pompe à chaleur air/eau lorsque vous changerez vos émetteurs de chauffage, optez pour la mise en place de Plancher chauffant basse température Envisagez la mise en place d'une horloge de programmation pour le système de chauffage et choisir un programmeur simple d'emploi Crédit d'impôt : 25%	€	★★★★	★★★★★	234,91	14,67	
Lors du remplacement du système de chauffage, envisager son remplacement par Pompe à chaleur air/eau Envisagez la mise en place d'une horloge de programmation pour le système de chauffage et choisir un programmeur simple d'emploi lorsque vous changerez vos émetteurs de chauffage, optez pour la mise en place de Plancher chauffant basse température Crédit d'impôt : 25%	€	★★★★	★★★★★	217,35	45	
Cumul Simulation 2	€	★★★★	★★★★★	182,43 D	11,01 C	



Légende

Coût approximatif d'investissement :

€ : Moins de 200 € TTC
 €€ : Entre 200 € et 1000 € TTC
 €€€ : Entre 1000 € et 5000 € TTC
 €€€€ : Plus de 5000 € TTC

Economies:

★ : Moins de 100 € TTC
 ★★ : Entre 100 € et 200 € TTC
 ★★★ : Entre 200 € et 300 € TTC
 ★★★★ : Plus de 300 € TTC

Temps de retour sur investissement :

★★★★ : Moins de 5 ans
 ★★★ : Entre 5 et 10 ans
 ★★ : Entre 10 et 15 ans
 ★ : Plus de 15 ans



GAZ

Etat de l'installation intérieure de Gaz

A	Désignation de l'immeuble	B	Propriétaire / Donneur d'ordre
Adresse du bien : Batiment : Etage : Références cadastrales : N° de lot : Descriptif sommaire :	Le Bourg 46500 MAYRINHAC LE FRANCAL NC NC NC - NC Maison T12 et dépendance.	Propriétaire : Adresse du propriétaire : Ref donneur d'ordre :	Indivision DE WARREN Représentée par Mme DE WARREN Claire - Le Bourg 46500 MAYRINHAC LE FRANCAL FFFF324
C	Mission	D	Technicien
Date de la mission : Référence mission : Référence mandataire :	09/06/2011 160ST000297-1	Nom prénom : Certification n° : Délivré le / par :	LADIRAT Jean-Francois 1884499 05/03/2009 par Bureau VERITAS Certification 
E	Conclusion		
<p>L'installation comporte des anomalies. L'installation comporte des anomalies de type A1 qui devront être réparées ultérieurement.</p> <p>L'installation comporte des anomalies de type A2 qui devront être réparées dans les meilleurs délais.</p>			
F	Commentaires		
<p>Commentaire n°1 Le bien est meublé.</p>			

G	Nature du gaz distribué	H	Distributeur de gaz
	Gaz naturel : Non		Nom : TOTALGAZ
	Gaz de pétrol liquéfié : Oui		
	Air propané ou butané : Non		Installation alimentée en gaz : Non

I	Titulaire du contrat de gaz
	Nom - prénom : DE WARREN
	Adresse : Représentée par Mme DE WARREN Claire - Le Bourg
	CP - Ville : 46500 MAYRINHAC LE FRANCAL
	Numéro de Point de livraison Gaz : 88.2370

J	Objet du diagnostic
	Le diagnostic a pour objet d'identifier par des contrôles visuels, des essais et des mesures les défauts susceptibles de compromettre la sécurité des personnes.
	Les exigences techniques faisant l'objet du présent diagnostic visent à prévenir les risques liés à l'état de l'installation et à son utilisation (fuite de gaz, incendie, intoxication oxycarbonée). Elles reposent sur les exigences réglementaires, les règles d'installation et autres textes de référence en vigueur regroupés dans la Bibliographie de la norme NF P45-500.

K	Validité du diagnostic
	Le présent diagnostic est valable pour une durée de 3 ans.
	Cependant, aucun recours ne pourra être envisagé en cas de pose ou dépose d'appareil (notamment les appareils de cuisson) dans ce délai de 3 ans.
	En cas de pose ou dépose d'appareils, une visite complémentaire et une mise à jour du présent rapport devront être effectués .

L	Domaine d'application
	Le champ d'application du diagnostic porte sur l'installation intérieure de gaz telle que définie dans l'article 2 de l'arrêté du 2 août 1977 modifié relatif aux règles techniques et de sécurité applicables aux installations de gaz combustible et d'hydrocarbures liquéfiés situées à l'intérieur des bâtiments d'habitation ou de leurs dépendances (voir article 4).
	Le diagnostic concerne toutes les installations de production individuelle de chaleur ou d'eau chaude sanitaire, quelle que soit la puissance, faisant partie de l'installation intérieure de gaz.
	En outre, il concerne les installations d'appareils de cuisson s'ils sont desservis par une installation fixe.
	Le diagnostic porte sur les quatre domaines clés de l'installation intérieure de gaz suivants :
	— la tuyauterie fixe ;
	— le raccordement en gaz des appareils ;
	— la ventilation des locaux ;
	— la combustion.
	Le contrôle de l'état du conduit de fumée n'entre pas dans le champ d'application du présent document. Seules la présence du conduit et l'état du conduit de raccordement sont contrôlés.
	Le diagnostic ne concerne pas l'alimentation en gaz des chaufferies ou des mini-chaufferies destinées à la production collective de chaleur ou d'eau chaude sanitaire telles que définies à l'article 2 de l'arrêté du 2 août 1977, les appareils de cuisson et les appareils de chauffage mobiles alimentés par une bouteille de butane.
	L'intervention de l'opérateur de diagnostic ne porte que sur les constituants visibles et accessibles de l'installation au moment du diagnostic. Elle s'effectue, sans montage ni démontage hormis les exceptions mentionnées dans le présent document. Elle ne préjuge pas des modifications susceptibles d'intervenir ultérieurement sur tout ou partie de l'installation.
	Pour les parties des installations intérieures placées en alvéole technique gaz, le contrôle est limité à la vérification de l'étanchéité apparente des tuyauteries et au contrôle du bon fonctionnement de ces appareils. Les fiches de contrôle qui ne sont pas applicables aux alvéoles techniques gaz font l'objet de la mention «Ce contrôle ne s'applique pas aux alvéoles techniques».

M Obligations du donneur d'ordre

Au préalable à la réalisation du diagnostic, le donneur d'ordre doit s'assurer qu'au moment du diagnostic :

- tous les locaux et leurs dépendances concernés seront accessibles ;
- l'installation sera alimentée en gaz ;
- les appareils d'utilisation présents seront en service.

NOTE Le cas échéant, le donneur d'ordre présente l'attestation de contrôle de vacuité du conduit de fumée ainsi que celle du contrat d'entretien de la chaudière.

N Obligations de l'opérateur de diagnostic

Si l'une des conditions des obligations du donneur d'ordre n'est pas satisfaite et que par conséquent le diagnostic ne peut être réalisé en totalité, l'opérateur de diagnostic doit consigner dans le rapport de visite chaque impossibilité et les motifs correspondants.

Par ailleurs, l'opérateur de diagnostic doit :

- **attirer l'attention du donneur d'ordre sur le fait que sa responsabilité resterait pleinement engagée en cas d'accident ou d'incident ayant pour origine une défaillance de toute ou partie de l'installation n'ayant pu être contrôlée ;**
- **rappeler au donneur d'ordre que sa responsabilité d'opérateur de diagnostic est limitée aux points effectivement vérifiés, et que les contrôles réalisés ne préjugent pas de la conformité de l'installation.**

O Identification des appareils

Genre (1), Marque, Modèle	Type (2)	Puissance en kW	Localisation	Observations : anomalies, débit calorifique, taux de CO mesuré, motif de l'absence ou de l'impossibilité de contrôle pour chaque appareil concerné.
Radiateur / Radiateur Etanche AUER	C	0	Séjour/Cuisine1	
Cuisinière SAUTER	A (Cuisson)	0	Séjour/Cuisine1	Contrôle des brûleurs impossible : L'installation n'est pas en gaz
Radiateur / Radiateur Etanche AUER	C	0	Séjour/Cuisine 2	
Cuisinière LA CORNUÉ	A (Cuisson)	0	Séjour/Cuisine 2	Contrôle des brûleurs impossible : L'installation n'est pas en gaz
Cuisinière LACO	A (Cuisson)	0	Séjour/Cuisine 2	Contrôle des brûleurs impossible : L'installation n'est pas en gaz
Radiateur / Radiateur Etanche AUER	C	0	Salon 1	
Radiateur / Radiateur Etanche AUER	C	0	Salon 2	
Radiateur / Radiateur Etanche AUER	C	0	Salon 2	
Radiateur / Radiateur Etanche AUER	C	0	Chambre 1	
Radiateur / Radiateur Etanche AUER	C	0	Chambre 2	
Radiateur / Radiateur Etanche AUER	C	0	Chambre 3	
Radiateur / Radiateur Etanche AUER	C	0	Chambre 4	
Radiateur / Radiateur Etanche AUER	C	0	Chambre 5	

(1) : Cuisinière, table de cuisson, chauffe-eau, chaudière, radiateur...

(2) : Non raccordé (A) - raccordé (B) - Etanche (C)

P Anomalies identifiées

N° Point de contrôle et libellé des anomalies et recommandations	A1 (4), A2(5) ou DGI (6)	Annotation(s) / recommandation(s)
C.14-19a2 - Le local équipé ou prévu pour un appareil autre que cuisson n'est pas pourvu d'une amenée d'air.	A2	
C.10-14 - La date limite du tuyau d'alimentation n'est pas lisible ou est dépassée.	A1	
C.15-20.1 - Le local équipé ou prévu pour un appareil d'utilisation n'est pas pourvu d'une sortie d'air.	A1	
C.15-20.7 - La sortie d'air du local équipé ou prévu pour un appareil d'utilisation est constituée par un dispositif de ventilation mécanique (hotte avec ventilateur d'extraction intégré ou non) ne répondant pas aux critères d'installation.	A1	

(3) : Point de contrôle selon la norme utilisée.

(4) A1 : l'installation présente une anomalie à prendre en compte lors d'une intervention ultérieure sur l'installation.

(5) A2 : l'installation présente une anomalie dont le caractère de gravité ne justifie pas que l'on interrompe aussitôt la fourniture du gaz, mais est suffisamment importante pour que la réparation soit réalisée dans les meilleurs délais .

(6) DGI (Danger Grave et Immédiat) : l'installation présente une anomalie suffisamment grave pour que l'opérateur de diagnostic interrompe aussitôt l'installation en gaz jusqu'à suppression du ou des défauts constituant la source du danger.

Q Documents de maintenance présentés

Le contrat d'entretien de la chaudière à jour a été présenté : **Non**

Le contrôle de vacuité des conduits de fumées à été réalisé il y a moins d'un an : **Non**

R Identification des bâtiments ou parties de bâtiment n'ayant pu être contrôlés et motif

Pièces : Vol 19 (Combles perdus 1)

Motif : Absence d'accès.

S Constatations diverses

L'installation n'étant pas en gaz, les tests suivants n'ont pas pu être effectués :

Test d'étanchéité : L'installation n'est pas en Gaz

Bien que ne présentant pas un caractère obligatoire, nous invitons le vendeur ou son acquéreur pour plus de sécurité à réitérer ce diagnostic une fois l'installation en gaz.

T Remarques

Sans objet

socobois

TERMITES - AMIANTE
PLOMB - LOI CARREZ
DPE - ELECTRICITÉ - GAZ
MISE EN COPROPRIÉTÉ

à votre service **1999**
depuis

GAZ

Référence : 160ST000297-1



ELECTRICITE

Etat de l'installation intérieure d'électricité

A	Désignation de l'immeuble	B	Propriétaire / Donneur d'ordre
Adresse du bien : Batiment : Etage : Références cadastrales : N° de lot : Descriptif sommaire :	Le Bourg 46500 MAYRINHAC LE FRANCAL NC NC NC Maison T12 et dépendance.	Propriétaire : Adresse du propriétaire : Ref donneur d'ordre :	Indivision DE WARREN Représentée par Mme DE WARREN Claire - Le Bourg 46500 MAYRINHAC LE FRANCAL FFFF324
C	Mission	D	Technicien
Date de la mission : Référence mission : Référence mandataire :	10/06/2011 160ST000297-1	Nom prénom : Certification n° : Délivré le / par :	LADIRAT Jean-Francois 1884499 05/03/2009 par Bureau VERITAS Certification 
E	Conclusion		
<p>L'installation intérieure d'électricité comporte une ou des anomalies pour laquelle ou lesquelles il est vivement recommandé d'agir afin d'éliminer les dangers qu'elle(s) présente(nt).</p>			
F	Commentaires		
<p>Commentaire n°1 Le bien est meublé.</p>			

G Objet du diagnostic

Le diagnostic a pour objet d'identifier par des contrôles visuels, des essais et des mesures les défauts susceptibles de compromettre la sécurité des personnes.

Les exigences techniques faisant l'objet du présent diagnostic visent à prévenir les risques liés à l'état de l'installation et à son utilisation. Elles reposent sur les exigences réglementaires, les règles d'installation et autres textes de référence en vigueur regroupés dans la Bibliographie de la norme XP C16-600.

H Validité du diagnostic

Le présent diagnostic est valable pour une durée de 3 ans.

I Domaine d'application

Dans le cas d'un logement dans un immeuble collectif d'habitation, le diagnostic de l'installation intérieure d'électricité ne préjuge pas :

- de l'existence d'une installation de mise à la terre située dans les parties communes de l'immeuble collectif d'habitation (prise de terre, conducteur de terre, liaison équipotentielle principale, conducteur principal de protection et sa dérivation dans le logement;
- de l'adéquation entre la valeur de la résistance de la prise de terre et le courant différentiel-résiduel assigné (sensibilité) du ou des dispositifs différentiels;
- de l'état de la partie de l'installation électrique située dans les parties alimentant les appareils d'utilisation placés dans la partie privative, ni de l'existence de l'ensemble des mesures de protection contre les contacts indirects et surintensités appropriées.

J Synthèse de l'état de l'installation intérieure d'électricité

L'installation intérieure d'électricité ne comporte aucune anomalie.

L'installation intérieure d'électricité comporte une ou des anomalie(s) pour laquelle ou lesquelles il est vivement recommandé d'agir afin d'éliminer les dangers qu'elle(s) comporte(nt).

Les anomalies constatées concernent :

L'appareil général de commande et de protection et son accessibilité.

La protection différentielle à l'origine de l'installation électrique et sa sensibilité appropriée aux conditions de mise à la terre.

La prise de terre et l'installation de mise à la terre

La protection contre les surintensités adaptée à la section des conducteurs, sur chaque circuit.

La liaison équipotentielle dans les locaux contenant une baignoire ou une douche.

Les règles liées aux zones dans les locaux contenant une baignoire ou une douche.

Des matériels électriques présentant des risques de contact direct.

Des matériels électriques vétustes, inadaptés à l'usage.

Des conducteurs non protégés mécaniquement

Des appareils d'utilisation situés dans des parties communes et alimentés depuis la partie privative ou des appareils d'utilisation situés dans la partie privative et alimentés depuis les parties communes.

La piscine privée

Autres (préciser) :

L'installation intérieure d'électricité n'était pas alimentée lors du diagnostic. Les vérifications de fonctionnement du ou des dispositif(s) de protection à courant différentiel-résiduel n'ont pu être effectuées.

Constatations diverses :

K Anomalies identifiées

N° article (1)	Libellé des informations	Commentaire
B4.3 c	Plusieurs circuits disposent d'un conducteur neutre commun dont les conducteurs de phase ne sont pas regroupés sous la même protection contre les surintensités.	
B6.3.1 a	Local contenant une baignoire ou une douche : l'installation électrique ne répond pas aux prescriptions particulières appliquées à ce local (adéquation entre l'emplacement où est installé le matériel électrique et les caractéristiques de ce dernier – respect des règles de protection contre les chocs électriques liées aux zones).	Fils conducteurs non protégés mécaniquement.
B7.3 c	Des conducteurs ne sont pas placés dans des conduits, goulottes ou plinthes en matière isolante jusqu'à leur pénétration dans le matériel électrique qu'ils alimentent.	Sur différents circuits "lumière".
B7.3 d / B7.3 e	L'installation électrique comporte des matériels électriques dont les parties actives nues sous tension sont accessibles.	Dominos connecteurs en présence sur différents circuits "lumière".
B8.3 b	L'installation comporte des matériels électriques inadaptés à l'usage.	Douilles temporaires en présence sur différents circuits "lumière".



(1) Référence des anomalies selon la norme XP C 16-600

Correspondance avec le groupe d'anomalie (1)	Objetctif des dispositions et description des risques encourus
B1	<p>Appareil général de commande et de protection : Cet appareil, accessible à l'intérieur du logement, permet d'interrompre, en cas d'urgence, en un lieu unique, connu et accessible, la totalité de la fourniture de l'alimentation électrique.</p> <p>Son absence, son inaccessibilité ou un appareil inadapté ne permet pas d'assurer cette fontion de coupure en cas de danger, d'incendie, ou d'intervention sur l'installation électrique.</p>
B2	<p>Protection différentielle à l'origine de l'installation : Ce dispositif permet de protéger les personnes contre les risques de choc électrique lors d'un défaut d'isolement sur un matériel électrique.</p> <p>Son absence ou son mauvais fonctionnement peut être la cause d'électrisation, voire d'une électrocution.</p>
B3	<p>Prise de terre et installation de mise à la terre : Ces éléments permettent, lors d'un défaut d'isolement sur un matériel électrique, de dévier à la terre le courant de défaut dangereux qui en résulte.</p> <p>L'absence de ces éléments ou leur inexistence partielle peut être la cause d'un électrisation, voire d'une électrocution.</p>
B4	<p>Protection contre les surintensités : Les disjoncteurs divisionnaires ou coupe-circuits à cartouches fusibles, à l'origine de chaque circuit, permettent de protéger les conducteurs et câbles électriques contre les échauffements anormaux dûs aux surcharges ou courts-circuits.</p> <p>L'absence de ces dispositifs de protection ou leur calibre trop élevé peut être à l'origine d'incendies.</p>
B5	<p>Liaison équipotentielle dans les locaux contenant une baignoire ou une douche : Elle permet d'éviter, lors d'un défaut, que le corps humain ne soit traversé par un courant électrique dangereux.</p> <p>Son absence privilégie, en cas de défaut, l'écoulement du courant électrique par le corps humain, ce qui peut être la cause d'une électrisation, voire d'une électrocution.</p>
B6	<p>Règles liées aux zones dans les locaux contenant une baignoire ou une douche : Les règles de mise en oeuvre de l'installation électrique à l'intérieur de tels locaux permettent de limiter le risque de chocs électriques, du fait de la réduction de la résistance électrique du corps lorsque celui-ci est mouillé ou immergé.</p> <p>Le non-respect de celles-ci peut être la cause d'une électrisation, voire d'une électrocution.</p>
B7	<p>Matériels électriques présentant des risques de contact direct : Ces matériels électriques dont des parties nues sous tension sont accessibles (matériels électriques anciens, fils électriques dénudés, bornes de connexion non placées dans une boîte équipée d'un capot, matériels électriques cassés,) présentent d'importants risques d'électrisation, voire d'électrocution.</p>
B8	<p>Matériels électriques vétustes ou inadaptés à l'usage : Ces matériels électriques lorsqu'ils sont trop anciens n'assurent pas une protection satisfaisante contre l'accès aux parties nues sous tension ou ne possèdent plus un niveau d'isolement suffisant. Lorsqu'ils ne sont pas adaptés à l'usage que l'on veut en faire, ils deviennent très dangereux lors de leur utilisation. Dans les deux cas, ces matériels présentent d'important risques d'électrisation, voire d'électrocution.</p>
B9	<p>Appareils d'utilisation situés dans des parties communes et alimentés depuis les parties privatives : Lorsque l'installation électrique issue de la partie privative n'est pas mise en oeuvre correctement, le contact d'une personne avec la masse d'un matériel électrique en défaut ou une partie active sous tension, peut être la cause d'électrisation, voire d'électrocution.</p>
B10	<p>Piscine privée : Les règles de mise en oeuvre de l'installation électrique et des équipements associés à la piscine permettent de limiter le risque de chocs électriques, du fait de la réduction de la résistance électrique du corps humain lorsque celui-ci est mouillé ou immergé.</p> <p>Le non-respect de celles-ci peut être la cause d'une électrisation, voire d'une électrocution.</p>

L Informations complémentaires

N° article (2)	Libellé des informations
B11.A	Les contrôles n'assurent pas les dispositions définies au sein du groupe d'information B11.

(2) Référence des anomalies selon la norme XP C 16-600

Correspondance avec le groupe d'anomalies (1) Objectif des dispositions et description des risques encourus

B11	<p>Dispositif(s) différentiel(s) à haute sensibilité protégeant l'ensemble de l'installation électrique : L'objectif est d'assurer rapidement la mise hors tension de l'installation électrique ou du circuit concerné, dès l'apparition d'un courant de défaut même de faible valeur. C'est le cas notamment lors de la défaillance occasionnelle des mesures classiques de protection contre les chocs électriques (tels que l'usure normale ou anormale des matériels, imprudence ou défaut d'entretien...)</p>
	<p>Socles de prises de courant de type à obturateurs : L'objectif est d'éviter l'introduction, en particulier par un enfant, d'un objet dans une alvéole d'un socle de prise de courant sous tension pouvant entraîner des brûlures graves et/ou l'électrisation, voire l'électrocution.</p>

M Pièces et emplacements non visités et justification

Pièce ou emplacement	Justification

N Eléments non vérifiables

Points de contrôle non vérifiés	Justification
3.3.1.b) Elément constituant la prise de terre approprié	Non visible.
3.3.2.a) Présence d'un conducteur de terre	Non visible.
3.3.3.a) Qualité satisfaisante de la connexion du conducteur de terre, de la liaison équipotentielle principale, du conducteur principal de protection, sur la borne ou barrette de terre principale	Non visible.
3.3.4.d) Qualité satisfaisante de la connexion du conducteur de liaison équipotentielle principale, du conducteur principal de protection, sur éléments conducteurs	Non visible.
3.3.4.c) Continuité satisfaisante du conducteur de liaison équipotentielle principale	Test non réalisable.
3.3.5.d) Continuité satisfaisante du conducteur principal de protection	Test non réalisable.
5.3.a) Présence d'une liaison équipotentielle supplémentaire	Non visible.



socobois

TERMITES - AMIANTE
PLOMB - LOI CARREZ
DPE - ELECTRICITÉ - GAZ
MISE EN COPROPRIÉTÉ



Reportage photographique

Référence: 160ST000297-1

Abris de jardin



socobois

TERMITES - AMIANTE
PLOMB - LOI CARREZ
DPE - ELECTRICITÉ - GAZ
MISE EN COPROPRIÉTÉ

à votre service depuis 1999

DOCUMENTS

Référence : 160ST000297-1



MAURY ASSURANCES
M.M.A. Mutuelles du Mans Assurances
6 RUE ABBE BESSOU
12 000 RODEZ
Tel : 05.65.68.06.96 Fax : 03.65.68.69.44
N° ORIAS : 07009993

SARL SOCOBOIS
23 BV LAROMIGUIERE
12000 RODEZ.

ATTESTATION D'ASSURANCE RESPONSABILITE CIVILE PROFESSIONNELLE

La Mutuelle du Mans Assurances IARD/MMA IARD atteste que la SARL SOCOBOIS est titulaire d'un contrat d'assurance n° 112435571 garantissant sa responsabilité civile professionnelle d'Expert immobilier dans le cadre des missions de diagnostic et expertise désignées ci-dessous, à condition qu'elles soient réalisées par des personnes possédant toutes les certifications correspondantes exigées par la réglementation.
Garanties acquises sur tous les lieux d'exploitation de la société.

NATURE DES DIAGNOSTICS ET EXPERTISES ASSUREES PAR LE CONTRAT

- Constat de risque d'exposition au plomb (CREP)
 - Etat mentionnant la présence ou l'absence de matériaux ou produits contenant de l'amiante
 - Etat relatif à la présence de termites dans le bâtiment
 - Etat de l'installation intérieure de gaz naturel
 - Diagnostic de performance énergétique
 - Etat des risques naturels et technologiques
 - Mesurage « loi Carrez »
 - Détermination des millièmes en vue d'une copropriété
 - Diagnostic technique immobilier loi SRU
 - Certificat logement décent
 - Etat des lieux relatif à la conformité aux normes de surface et d'habitabilité (prêt à taux 0%)
 - Etat relatif à la présence d'insectes xylophages et parasites du bois dans le bâtiment (autres que termites)
 - Etat de l'installation intérieure d'électricité.
 - Etat de lieux locatifs.
- Le montant de la garantie Responsabilité civile Professionnelle est fixé à 610 000 € par sinistre et 610 000 € pour l'ensemble des sinistres d'une même année d'assurance.

La présente attestation, valable pour la période du 01/07/2010 au 30/06/2011 ne peut engager MMA IARD Assurances Mutuelles en dehors des limites précisées par les clauses et les conditions du contrat d'assurance auquel elle se réfère.

Fait à Rodez le 30/06/2010

L'Agent général MMA par délégation

MMA IARD ASSURANCES MUTUELLES ET MMA IARD MMA IARD ASSURANCES MUTUELLES ET MMA IARD MMA IARD ASSURANCES MUTUELLES ET MMA IARD MMA IARD ASSURANCES MUTUELLES ET MMA IARD

socobois

ATTESTATION SUR L'HONNEUR

Conformément à l'article R. 271-3
du Code de la construction et de l'habitation

Nous, Cabinet Socobois, attestons sur l'honneur :

- être en situation régulière au regard de l'article L. 271-6 du Code de la construction et de l'habitation ;
- disposer des moyens en matériel et en personnel nécessaires à l'établissement des Etats, Constats et Diagnostics composant le présent dossier.

Conformément à l'article L. 271-6 du Code de la construction et de l'habitation :

- le Cabinet Socobois a souscrit une assurance permettant de couvrir les conséquences d'un engagement de sa responsabilité en raison de ses interventions ;
- le Cabinet Socobois n'a aucun lien de nature à porter atteinte à son impartialité et à son indépendance ni avec le propriétaire ou son mandataire, ni avec une entreprise pouvant réaliser des travaux sur les ouvrages, installations ou équipements pour lesquels il lui est demandé d'établir l'un des Etats, Constats ou Diagnostics composant le présent dossier.

Attestation de compétence



Certificat
Attribué à

Monsieur François LADIRAT

Bureau Veritas Certification certifie que les compétences de la personne mentionnée ci-dessus répondent aux exigences des arrêtés relatifs aux critères de certifications de compétences ci-dessous pris en application des articles L.271-6 et R.271.1 du Code de la Construction et de l'habitation et relatifs aux critères de compétence des personnes physiques réalisant des dossiers de diagnostics techniques tels que définis à l'article L.271-4 du code précité.

DOMAINES TECHNIQUES

	Référence des arrêtés	Date de Certification originale	Validité du certificat
Amiante	21 novembre 2006 (JO 5 décembre 2006)	18/07/2008	18/07/2013
Plomb	21 novembre 2006 (JO 5 décembre 2006)	18/07/2008	18/07/2013
Termites	30 octobre 2006 (JO 11 novembre 2006)	18/07/2008	18/07/2013
DPE	16 octobre 2006 (JO 27 octobre 2006)	18/07/2008	18/07/2013
Gaz	6 avril 2007 (JO 28 avril 2007)	04/03/2009	04/03/2014
Electricité	8 juillet 2006 (JO 23 juillet 2006)	05/12/2008	05/12/2013

Date de certification originale et extensions : voir ci-dessus

Sous réserve du respect des dispositions contractuelles et des résultats positifs des surveillances réalisées, ce certificat est valable jusqu'au voir ci-dessus

La validité du certificat peut être vérifiée en se connectant sur le site : www.certification.bureauveritas.fr

Date : 5 mars 2009
Numéro de certificat : 1884499

Bruno LABARRE
Directeur Général

BUREAU DE CENTRALE : Bureau Veritas Certification France - 80, avenue du Général de Gaulle - 93008 Paris La Défense
BUREAU D'EXERCICE : Bureau Veritas Certification France - 41, chemin des Peupliers - BP 18 - 08070 Dinley, Cedex

Attestation d'assurance au 01/07/2010

Bureau VERITAS Certification - 1884499