

Diagnostic de l'état de l'installation intérieure d'électricité

Décret no 2008-384 du 22 avril 2008 relatif à l'état de l'installation intérieure d'électricité dans les immeubles à usage d'habitation
Arrêté du 4 avril 2011 modifiant l'arrêté du 8 juillet 2008 définissant le modèle et la méthode de réalisation de l'état de l'installation intérieure d'électricité dans les immeubles à usage d'habitation
Norme XP C 16-600 de février 2011

A DESIGNATION DU OU DES IMMEUBLES BATI(S)

▪ **Localisation du ou des immeubles bâti(s)** Type d'immeuble : Appartement
Département : **LOT** Maison individuelle
Commune : **Castelfranc (46140)**
Adresse : **6 rue des Marguilliers** Propriété de : **Monsieur CONSIGNY Paul**
Lieu-dit / immeuble : **N°211 Logement Foyer**
l'albarède
46140 Luzech
Réf. Cadastre : **NC**
▪ **Désignation et situation du lot de (co)propriété :** Année de construction : **Antérieur au 1er janvier 1949**
N° de Lot : **NC** Année de l'installation :

Distributeur d'électricité : **EDF**

Rapport n° : **CONSIGNY 2494 17.06.13 ELEC**

B IDENTIFICATION DU DONNEUR D'ORDRE

▪ **Identité du donneur d'ordre**
Nom / Prénom : **Monsieur CONSIGNY Paul**
Adresse : **N°211 Logement Foyer l'albarède**
46140 Luzech
▪ **Qualité du donneur d'ordre (sur déclaration de l'intéressé) :**
Propriétaire de l'appartement ou de la maison individuelle :
Autre le cas échéant (préciser)

C IDENTIFICATION DE L'OPERATEUR

▪ **Identité de l'opérateur :**
Nom : **SOULIE**
Prénom : **Eric**
Nom et raison sociale de l'entreprise : **Cabinet SOULIE**
Adresse : **119, Boulevard Léon Gambetta**
46000 CAHORS
N° Siret : **452 760 440 00019**
Désignation de la compagnie d'assurance : **ELITE INSURANCE Compagny**
N° de police : **1301RCCEL000003431** date de validité : **31/12/2013**
Le présent rapport est établi par une personne dont les compétences sont certifiées
par : **QUALIXPERT** le **01/01/2013**
N° de certification : **C 1025**

D Limites du domaine d'application du diagnostic

Le diagnostic porte uniquement sur l'ensemble de l'installation intérieure d'électricité à basse tension des locaux à usage d'habitation située en aval de l'appareil général de commande et de protection de cette installation. Il ne concerne pas les matériels d'utilisation amovibles, ni les circuits internes des matériels d'utilisation fixes, destinés à être reliés à l'installation électrique fixe, ni les installations de production d'énergie électrique du générateur jusqu'au point d'injection au réseau public de distribution d'énergie ou au point de raccordement à l'installation intérieure. L'intervention de l'opérateur de diagnostic ne porte que sur les constituants visibles, visitables de l'installation au moment du diagnostic. Elle s'effectue, sans déplacement de meubles ni démontage de l'installation électrique (hormis le démontage des capots des tableaux électriques lorsque cela est possible) ni destruction des isolants des câbles : des éléments dangereux de l'installation intérieure d'électricité peuvent ne pas être repérés, notamment :

- les parties de l'installation électrique non visibles (incorporées dans le gros oeuvre ou le second oeuvre ou masquées par du mobilier), non visibles ou non démontables ou nécessitant un démontage ou une détérioration pour pouvoir y accéder (boîtes de connexion, conduits, plinthes, goulottes, huisseries, éléments chauffants incorporés dans la maçonnerie, luminaires des piscines plus particulièrement) ;
- les parties non visibles ou non accessibles des tableaux électriques après démontage de leur capot ;
- inadéquation entre le courant assigné (calibre) des dispositifs de protection contre les surintensités et la section des conducteurs sur toute la longueur des circuits.

E Synthèse de l'état de l'installation intérieure d'électricité

- L'installation intérieure d'électricité ne comporte aucune anomalie.
- L'installation intérieure d'électricité comporte une ou des anomalies pour laquelle ou lesquelles il est vivement recommandé d'agir afin d'éliminer les dangers qu'elle(s) présente(nt).

Les anomalies constatées concernent :

- L'appareil général de commande et de protection et son accessibilité.
 - La protection différentielle à l'origine de l'installation électrique et sa sensibilité appropriée aux conditions de mise à la terre.
 - La prise de terre et l'installation de mise à la terre.
 - La protection contre les surintensités adaptée à la section des conducteurs, sur chaque circuit.
 - La liaison équipotentielle dans les locaux contenant une baignoire ou une douche.
 - Les règles liées aux zones dans les locaux contenant une baignoire ou une douche.
 - Des matériels électriques présentant des risques de contact direct.
 - Des matériels électriques vétustes, inadaptés à l'usage.
 - Des conducteurs non protégés mécaniquement.
 - Des appareils d'utilisation situés dans des parties communes et alimentés depuis la partie privative ou des appareils d'utilisation situés dans la partie privative et alimentés depuis les parties communes.
 - La piscine privée.
- L'installation intérieure d'électricité n'était pas alimentée lors du diagnostic. Les

vérifications de fonctionnement du ou des dispositifs de protection à courant différentiel-résiduel n'ont pu être effectuées.

✓ Constatations diverses :

➤ **Points de contrôle du diagnostic n'ayant pu être vérifiés**

N° article (1)	Libellé des points de contrôle n'ayant pu être vérifiés selon norme XP C 16-600 - Annexe C	Motifs (2)
B.3.3.1 a)	Présence d'une prise de terre.	
B.3.3.1 b)	Élément constituant la prise de terre approprié.	
B.3.3.1 c)	Prises de terre multiples interconnectées pour un même bâtiment.	
B.3.3.1 e)	Alors qu'une étiquette mentionne l'absence de prise de terre dans l'immeuble collectif, l'ensemble de l'installation est protégé par au moins un dispositif différentiel 30 mA et il existe une liaison équipotentielle supplémentaire en cuisine.	
B.3.3.2 a)	Présence d'un conducteur de terre.	
B.3.3.2 b)	Section du conducteur de terre satisfaisante.	

(1) Références des numéros d'article selon norme XP C 16-600 – Annexe C

(2) Les motifs peuvent être, si c'est le cas :

- « Le tableau électrique est manifestement ancien : son capot, s'il est démonté, risque de ne pouvoir être remonté sans dommage. » ;
- « Les supports sur lesquels sont fixés directement les dispositifs de protection ne sont pas à démonter dans le cadre du présent diagnostic : de ce fait, la section et l'état des conducteurs n'ont pu être vérifiés » ;
- « L'installation n'était pas alimentée en électricité le jour de la visite » ;
- Toute autre mention, adaptée à l'installation, décrivant la ou les impossibilités de procéder au(x) contrôle(s) concerné(s).

F ANOMALIES IDENTIFIEES

N° article (1)	Libellé des anomalies	Localisation	Observation(s)	
			N° article (2)	Libellé des mesures compensatoires correctement mises en œuvre (3)
B.3.3.6 a)	Des circuits ne comportent pas de conducteur de protection relié à la terre.			Equiper tous les circuits d'un conducteur de protection relié à la terre
B.3.3.7 a)	Les conduits métalliques en montage apparent, comportant des conducteurs, ne sont pas reliés à la terre.			
B.3.3.7 c)	Les circuits dont les conducteurs empruntent des conduits métalliques noyés ne sont pas protégés par un dispositif différentiel à haute sensibilité ≤ 30 mA.			
B.4.3 b)	Le type des fusibles n'est plus			

	autorisé (fusible à tabatière, à broches rechargeables, coupe-circuit à fusible de type industriel, disjoncteur réglable en courant protégeant des circuits terminaux).			
B.8.3 a)	L'installation comporte des matériels électriques vétustes.			

- (1) Référence des anomalies selon la norme XP C 16-600.
 (2) Référence des mesures compensatoires selon la norme XP C 16-600.
 (3) Une mesure compensatoire est une mesure qui permet de limiter un risque de choc électrique lorsque les règles fondamentales de sécurité ne peuvent s'appliquer pleinement pour des raisons soit économiques, soit techniques, soit administratives. Le n° d'article et le libellé de la mesure compensatoire sont indiqués en regard de l'anomalie concernée.

G INFORMATIONS COMPLEMENTAIRES

N° article (1)	Libellé des informations
B.11 a)	Au moins un circuit terminal de l'installation électrique n'est pas protégé par un dispositif différentiel à haute sensibilité ≤ 30 mA.
B.11 b)	Au moins un socle de prise de courant n'est pas de type à obturateur.

(1) Référence des informations complémentaires selon la norme XP C 16-600

H IDENTIFICATION DES PARTIES DU BIEN (PIECES ET EMBLEMES) N'AYANT PU ETRE VISITEES ET JUSTIFICATION :

Néant

CACHET, DATE ET SIGNATURE

Cachet de l'entreprise

Dates de visite et d'établissement de l'état

Visite effectuée le **17/06/2013**

Date de fin de validité : **16/06/2016**

Etat rédigé à **CAHORS** Le **17/06/2013**

Nom : **SOULIE** Prénom : **Eric**

Signature de l'opérateur :

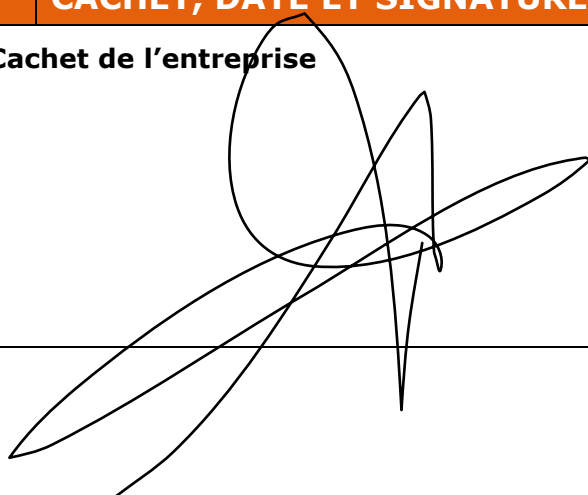

I	OBJECTIF DES DISPOSITIONS ET DESCRIPTION DES RISQUES ENCOURUS EN FONCTION DES ANOMALIES IDENTIFIEES
----------	--

Correspondance avec le groupe d'anomalies (1)	Objectif des dispositions et description des risques encourus
B1	<p>Appareil général de commande et de protection : Cet appareil, accessible à l'intérieur du logement permet d'interrompre, en cas d'urgence, en un lieu unique, connu et accessible, la totalité de la fourniture de l'alimentation électrique.</p> <p>Son absence, son inaccessibilité ou un appareil inadapté ne permet pas d'assurer cette fonction de coupure en cas de danger, d'incendie, ou d'intervention sur l'installation électrique.</p>
B2	<p>Protection différentielle à l'origine de l'installation : Ce dispositif permet de protéger les personnes contre les risques de choc électrique lors d'un défaut d'isolement sur un matériel électrique.</p> <p>Son absence ou son mauvais fonctionnement peut être la cause d'une électrisation, voire d'une électrocution.</p>
B3	<p>Prise de terre et installation de mise à la terre : Ces éléments permettent, lors d'un défaut d'isolement sur un matériel électrique, de dévier à la terre le courant de défaut dangereux qui en résulte.</p> <p>L'absence de ces éléments ou leur inexistence partielle, peut être la cause d'une électrisation, voire d'une électrocution.</p>
B4	<p>Protection contre les surintensités : Les disjoncteurs divisionnaires ou coupe-circuit à cartouche fusible, à l'origine de chaque circuit, permettent de protéger les conducteurs et câbles électriques contre les échauffements anormaux dus aux surcharges ou courts-circuits. L'absence de ces dispositifs de protection ou leur calibre trop élevé peut être à l'origine d'incendies.</p>
B5	<p>Liaison équipotentielle dans les locaux contenant une baignoire ou une douche : Elle permet d'éviter, lors d'un défaut, que le corps humain ne soit traversé par un courant électrique dangereux.</p> <p>Son absence privilégie, en cas de défaut, l'écoulement du courant électrique par le corps humain, ce qui peut être la cause d'une électrisation, voire d'une électrocution.</p>
B6	<p>Règles liées aux zones dans les locaux contenant une baignoire ou une douche : Les règles de mise en œuvre de l'installation électrique à l'intérieur de tels locaux permettent de limiter le risque de chocs électriques, du fait de la réduction de la résistance électrique du corps humain lorsque celui-ci est mouillé ou immergé.</p> <p>Le non-respect de celles-ci peut être la cause d'une électrisation, voire d'une électrocution.</p>
B7	<p>Matériels électriques présentant des risques de contact direct : Les matériels électriques dont des parties nues sous tension sont accessibles (matériels électriques anciens, fils électriques dénudés, bornes de connexion non placées dans une boîte équipée d'un capot, matériels électriques cassés, ...) présentent d'importants risques d'électrisation, voire d'électrocution.</p>
B8	<p>Matériels électriques vétustes ou inadaptés à l'usage : Ces matériels électriques lorsqu'ils sont trop anciens n'assurent pas une protection satisfaisante contre l'accès aux parties nues sous tension ou ne possèdent plus un niveau d'isolement suffisant.</p> <p>Lorsqu'ils ne sont pas adaptés à l'usage que l'on veut en faire, ils deviennent très dangereux lors de leur utilisation. Dans les deux cas, ces matériels présentent d'importants risques d'électrisation, voire d'électrocution.</p>
B9	<p>Appareils d'utilisation situés dans des parties communes et alimentés depuis les parties privatives : Lorsque l'installation électrique issue de la partie privative n'est pas mise en œuvre correctement, le contact d'une personne avec la masse d'un matériel électrique en défaut ou une partie active sous tension, peut être la cause d'électrisation, voire d'électrocution.</p>

B10

Piscine privée : les règles de mise en œuvre de l'installation électrique et des équipements associés à la piscine permettent de limiter le risque de chocs électriques, du fait de la réduction de la résistance électrique du corps humain lorsque celui-ci est mouillé ou immergé. Le non-respect de celles-ci peut être la cause d'une électrisation, voire d'une électrocution.

(1) Référence des anomalies selon la norme XP C 16-600

J INFORMATIONS COMPLEMENTAIRES

Correspondance avec le groupe d'anomalies (2)	Objectif des dispositions et description des risques encourus
B11	<p>Dispositif(s) différentiel(s) à haute sensibilité protégeant l'ensemble de l'installation électrique : L'objectif est d'assurer rapidement la mise hors tension de l'installation électrique ou du circuit concerné, dès l'apparition d'un courant de défaut même de faible valeur. C'est le cas notamment lors de la défaillance occasionnelle des mesures classiques de protection contre les chocs électriques (tels que l'usure normale ou anormale des matériels, imprudence ou défaut d'entretien...).</p>
	<p>Socles de prise de courant de type à obturateurs : L'objectif est d'éviter l'introduction, en particulier par un enfant, d'un objet dans une alvéole d'un socle de prise de courant sous tension pouvant entraîner des brûlures graves et/ou l'électrisation, voire l'électrocution.</p>

(2) Référence des informations complémentaires selon la norme XP C 16-600

CERTIFICAT DE COMPETENCE(S)



Certificat N° C1025
Monsieur Eric SOULIE



Certifié dans le cadre du processus de certification PR04 et/ou du processus de recertification PR11 consultables sur www.qualixpert.com conformément à l'ordonnance 2005-655 titre III du 8 juin 2005 et au décret 2006-1114 du 05 septembre 2006.

dans le(s) domaine(s) suivant(s) :

Diagnostic de performance énergétique individuel	certificat valide du 19/12/2012	Arrêté du 16 octobre 2006 modifié définissant les critères de certification des compétences des personnes physiques réalisant le diagnostic de performance énergétique ou l'attestation de prise en compte de la réglementation thermique, et les critères d'accréditation des organismes de certification, et les critères d'accréditation des organismes de certification.
	au 18/12/2017	
Etat des installations intérieures d'électricité	certificat valide du 21/11/2008	Arrêté du 8 juillet 2008 modifié définissant les critères de certification des compétences des personnes physiques réalisant l'état de l'installation intérieure d'électricité et les critères d'accréditation des organismes de certification, et les critères d'accréditation des organismes de certification.
	au 20/11/2013	

Date d'établissement 04/01/2013

Christophe COUSSE
DIRECTEUR

LCC 17, rue Bomeil - 81100 CASTRES
Tél. 05 63 73 06 13 - Fax 05 63 73 32 87 - www.qualixpert.com
SIRET au capital de 10000€ - SIRET 493 037 832 00018
F09 Certification de compétence Version 1.020712

ANNEXE 1 – PHOTO DU OU DES LOCAUX

Local : Cuisine (RDC)

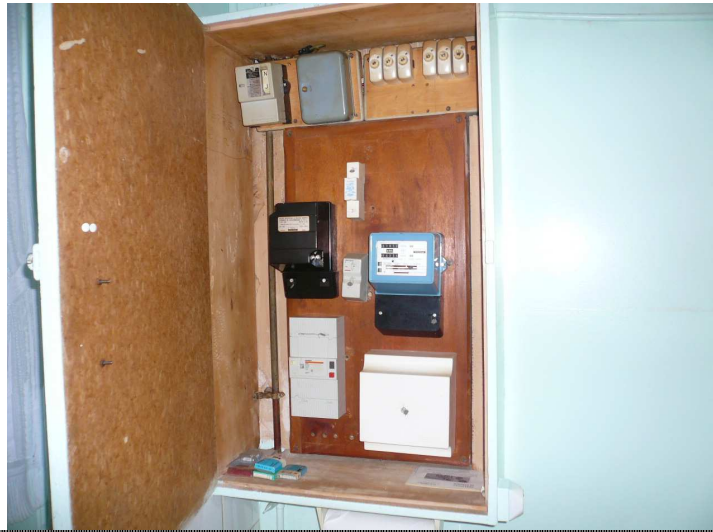

Commentaire :

ANNEXE 2 – PHOTO(S) DES ANOMALIES

Point de contrôle N° B.3.3.6 a)



Description : Des circuits ne comportent pas de conducteur de protection relié à la terre.

Observation(s) Equiper tous les circuits d'un conducteur de protection relié à la terre

Point de contrôle N° B.4.3 b)



Description : Le type des fusibles n'est plus autorisé (fusible à tabatière, à broches rechargeables, coupe-circuit à fusible de type industriel, disjoncteur réglable en courant protégeant des circuits terminaux).

Observation(s)

Point de contrôle N° B.8.3 a)

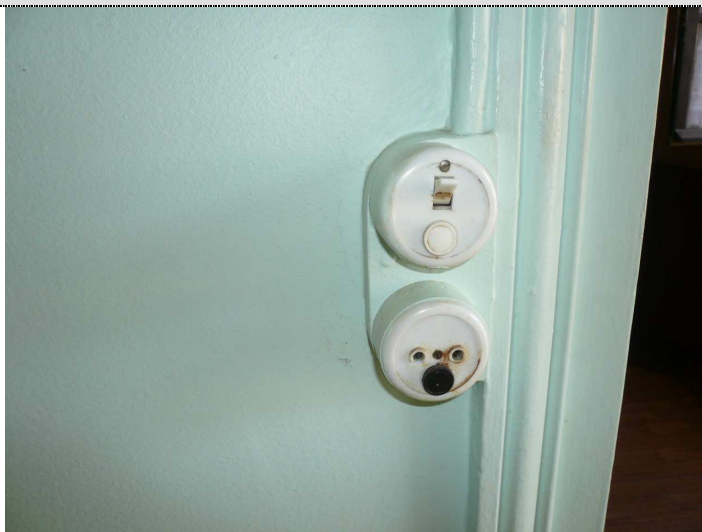

Description : L'installation comporte des matériels électriques vétustes.

Observation(s)