

socobois

TERMITES - AMIANTE
PLOMB - LOI CARREZ
DPE - ELECTRICITÉ - GAZ
MISE EN COPROPRIÉTÉ

à votre service
depuis
1999

Agence de CAHORS
127, rue de la Barre
46000 CAHORS
Tel : 0565204444 Fax : 0565204445

Coordonnées Destinataire

Monsieur COMBRES

183, chemin de Pach de Litière - St Cirice

46000 CAHORS



Amiante



DPE



Electricité



Termite



Plomb



Etat des lieux



ERNT



Etat parasite



GAZ



Loi Carrez



Prêt taux Zéro

Référence : 160HT000591
A communiquer pour toute correspondance
Réalisé le : 23/09/2011

DOSSIER DE DIAGNOSTIC TECHNIQUE



Propriétaire :

Monsieur COMBRES
183, chemin de Pach de Litière - St Cirice
46000 CAHORS

Désignation du bien :







Maison T5
149 rue Vincent AURIOL
46000 CAHORS

Référencé : Non communiqué



Référence : 160HT000591
 Monsieur COMBRES
 149 rue Vincent AURIOL
 46000 CAHORS

NOTE DE SYNTHÈSE

	AMIANTE (6 pages)		
	<p>Dans le cadre de la mission décrite en tête de rapport, il n'a pas été repéré de matériaux et produits susceptibles de contenir de l'amiante.</p>	Absence	
	TERMITE (5 pages)		
	<p>Absence de traces visibles de termites souterrains (Reticulitermes) et de termites dits de bois sec (Kaloterms).</p>	Absence	
	ANOMALIES ELECTRICITE (6 page(s))		
	<p>L'installation intérieure d'électricité comporte une ou des anomalies.</p>	Présence	
	DPE (5 pages)		
	<p>Consommation : 298,26 kWh/m², Classification : E; Emission : 74,29 Kg/m², Classification : F</p>	Consommation 	Emission 

Rapport de mission de repérage des matériaux et produits contenant de l'amiante pour l'établissement du constat établi à l'occasion de la vente d'un immeuble bâti.

Examen réalisé conformément à l'application des articles L. 271-4 à L. 271-6 du code de la construction et de l'habitation, Art. L. 1334-13, R,1334-23 et R,1334-24 du Code de la Santé Publique; Annexe 13,9 du Code de la Santé Publique; Arrêté du 22 août 2002 et selon la Norme NF X 46-020 et le Guide d'application GA X 46-034.

Rapport émis le : 23/09/2011

A	Désignation de l'immeuble	B	Propriétaire / Donneur d'ordre
Adresse du bien :	149 rue Vincent AURIOL 46000 CAHORS	Propriétaire :	Monsieur COMBRES Robert
Batiment :	NC	Adresse du propriétaire :	183, chemin de Pach de Litière - St Cirice 46000 CAHORS
Etage :	NC	Ref donneur d'ordre :	HTCOM03
Références cadastrales :		C	Laboratoire d'analyses
N° de lot :	NC	Nom :	EUROFINS LEM
Descriptif sommaire :	Maison T5	Adresse :	20, rue du Kochersberg - BP 50047 67701 SAVERNE CEDEX
		Tel :	0388911911
		Mail :	lemsaverne@lemlabo.com
D	Opérateur de repérage	E	Personne autorisant l'émission du rapport
Nom prénom :	GONCALVES Tony	Nom prénom :	JOURDON Eric
Certification n° :	2244873	Fonction :	Responsable technique
Déjà délivré le / par :	14/12/2010 par Bureau VERITAS Certification		

Sommaire

Rapport	Annexes	
F - Conclusion	Fiche d'identification et cotation des prélèvements	1 page(s)
G - Obligations réglementaires du propriétaire	Plan de repérage technique	Sans objet
H - Cadre de la mission	Etat de conservation des flocages	Sans objet
I - Locaux ou partie de locaux visités	Etat de conservation des calorifugeages	Sans objet
J - Conditions de réalisation du repérage	Etat de conservation des faux plafonds	Sans objet
K - Commentaire(s)	Rapport(s) d'analyse(s) du laboratoire	Sans objet
L - Résultats détaillés du repérage	Consignes générales de sécurité	1 page(s)
Nombre de pages du rapport hors annexes : 5 pages	Photo(s)	Sans objet



F Conclusion(s) du rapport de mission

Dans le cadre de la mission décrite en entête, il n'a pas été repéré de matériaux et produits susceptibles de contenir de l'amiante.

Dans le cadre de la mission décrite en entête, les locaux ou parties dfe locaux, composants ou parties de composants qui n'ont pu être visités et pour lesquels des investigations complémentaires sont nécessaires afin de statuer sur la présence ou l'absence d'amiante :

Locaux ou parties de locaux non visités

Localisation	Justification(s)	Remarque(s)
Néant	Sans Objet	Sans Objet

G Obligation(s) réglementaire(s) du propriétaire

1) En cas de présence de Flocage, calorifugeage et faux plafond contenant de l'amiante

Conformément au Décret n° 2001-840 du 13 septembre 2001 modifiant le décret n° 96-97 du 7 février 1996 relatif à la protection de la population contre les risques sanitaires liés à une exposition à l'amiante dans les immeubles bâtis et le décret n° 96-98 du 7 février 1996 relatif à la protection des travailleurs contre les risques liés à l'inhalation de poussières d'amiante

Résultat 1: le propriétaire doit procéder à un contrôle périodique de l'état de conservation de ces matériaux et produits dans les conditions prévues à l'article 3 du DÉCRET N° 96-97 DU 7 FÉVRIER 1996 MODIFIÉ PAR LE DÉCRET 1° 97-855 DU 12 SEPTEMBRE 1997 ; ce contrôle est effectué dans un délai maximal de trois ans à compter de la date de remise au propriétaire des résultats du contrôle, ou à l'occasion de toute modification substantielle de l'ouvrage ou de son usage.

Résultat 2: Si le niveau d'empoussièrement est supérieur à 5 fibres/litre, les propriétaires procèdent à des travaux de confinement ou de retrait de l'amiante, qui doivent être achevés dans un délai de trente-six mois à compter de la date à laquelle leur sont remis les résultats du contrôle. Pendant la période précédant les travaux, des mesures conservatoires appropriées doivent être mises en oeuvre afin de réduire l'exposition des occupants et de maintenir au niveau le plus bas possible, et dans tous les cas à un niveau d'empoussièrement inférieur à 5 fibres/litre. Les mesures conservatoires ne doivent conduire à aucune sollicitation des matériaux et produits concernés par les travaux.

Résultat 3: les propriétaires procèdent à des travaux de confinement ou de retrait de l'amiante, qui doivent être achevés dans un délai de trente-six mois à compter de la date à laquelle leur sont remis les résultats du contrôle.

2) En cas de présence d'autre matériau contenant de l'amiante

Conformément à l'annexe I de l'Arrêté du 22 août 2002 relatif aux consignes générales de sécurité du dossier technique « amiante », au contenu de la fiche récapitulative et aux modalités d'établissement du repérage, pris pour l'application de l'article 10-3 du décret n° 96-97 du 7 février 1996 modifié .

Bon état: il est recommandé de procéder à une surveillance régulière de l'état de conservation des matériaux amiantés en bon état.

Autre (Mauvais ETAT) il est préconisé de faire procéder au retrait ou recouvrement des parties dégradées des matériaux amiantés dégradés.

H Cadre juridique de l'intervention

L'article L 271-4 du code de la construction et de l'habitation prévoit qu' "*en cas de vente de tout ou partie d'un immeuble bâti, un dossier de diagnostic technique, fourni par le vendeur, est annexé à la promesse de vente ou, à défaut de promesse, à l'acte authentique de vente. En cas de vente publique le dossier de diagnostic technique est annexé au cahier des charges*".

Le dossier de diagnostic technique comprend, entre autres, "*l'état mentionnant la présence ou l'absence de matériaux ou produits contenant de l'amiante prévu à l'article L. 1334-13 du même code*".

La mission, s'inscrivant dans ce cadre, se veut conforme aux textes réglementaires de référence mentionnés en page de couverture du présent rapport.

L'annexe 1 de l'arrêté du 22 août 2002 précise l'objectif de la mission dans son premier paragraphe :

"Le repérage a pour objectif d'identifier et de localiser les matériaux et produits contenant de l'amiante mentionnés en annexe du Code de la Santé

I Périmètre de repérage effectif

Il s'agit de l'ensemble des locaux ou parties de l'immeuble concerné par la mission de repérage figurant sur le schéma de repérage joint en annexe ; l'exclusion des locaux ou parties d'immeuble n'ayant pu être visitées. (cf. paragraphe F)

L'ensemble des locaux ou parties de locaux visités sont listés dans le tableau des résultats détaillés (cf. paragraphe L : Résultats détaillés du repérage).

J Condition de réalisation du repérage

Programme de repérage

Le programme de repérage de l'amiante mentionné à l'article R. 1334-26 du code de la Santé Publique est défini dans l'Annexe 13-9. Ci-dessous l'extrait du texte de l'Annexe 13-9.

Important: Le programme de repérage de la mission de base est limitatif. Il est plus restreint que celui élaboré pour les missions de repérage de matériaux ou produits contenant de l'amiante avant démolition d'immeuble ou celui à élaborer avant réalisation de travaux.

COMPOSANT DE LA CONSTRUCTION	PARTIE DU COMPOSANT A VERIFIER OU A SONDER
	1. Parois verticales intérieures et enduits
Murs	Flocage, projections et enduits, revêtements durs (plaques menuiserie, amiante-ciment).
Poteaux	Flocage, enduits projetés, entourage de poteaux (carton, amiante-ciment, matériau sandwich, plâtre).
Cloisons - Gains et coffres verticaux	Flocage, projections et enduits, panneaux de cloison.
	2. Planchers, plafonds et faux-plafonds
Plafonds	Flocage, enduits projetés, panneaux collés ou vissés.
Poutres et charpentes	Projections et enduits.
Gains et coffres verticaux	Flocage, enduits projetés, panneaux.
Faux-plafonds	Panneaux.
Planchers	Dalles de sol.
	3. Conduits, canalisations et équipements
Conduits de fluides (air, eau et autres)	Conduits, calorifuge, enveloppe de calorifuges.
Clapets / volets coupe feu	Clapets, volets, rebouchage.
Portes coupe feu	Joints (tresses, bandes).
Vides ordures	Conduits.
	4. Ascenseurs, monte-charges
Trémies	Flocage

Méthodologie d'investigation

- inspection visuelle des composants de la construction afin d'y rechercher les différents matériaux et produits susceptibles de contenir de l'amiante sur la base de la liste en annexe 13-9 du code de la Santé Publique ci-dessus.
- sondages de type non destructif, permettant d'accéder visuellement aux produits et matériaux recherchés
- classement des matériaux et produits selon leurs caractéristiques
- prélèvements pour déterminer par analyse, lorsque les connaissances de l'opérateur de repérage ne lui ont pas permis de conclure la présence effective d'amiante dans des matériaux et produits susceptibles d'en contenir.
- identification de l'état de conservation ou de dégradation des matériaux et produits contenant de l'amiante.

Ecarts, adjonctions ou suppressions par rapport à la norme NF 46 - 020

Nous ne pouvons garantir le strict respect du paragraphe C.5.2 de l'annexe C de la norme NFX 46-020 relatif au plans et croquis.
Les résultats d'analyses ne sont pas inclus dans le présent rapport mais sont disponibles sur simple demande.

Conditions spécifiques du repérage et impossibilité technique

Dans certains cas, l'opérateur de repérage se trouve dans l'impossibilité technique d'effectuer son sondage et/ou prélèvement (cf. Résultats détaillés du repérage)

- Moyen d'accès non mis à disposition (supérieur à 3 mètres de haut, absence des personnes dûment habilitées et nécessaires pour permettre la visite des locaux)
- Les prélèvements ou sondages "destructifs" (cf normes AFNOR NFX 46-020) ne sont pas effectués dans le cadre d'un repérage amiante avant vente ou pour l'établissement d'un Dossier Technique Amiante (DTA)
- Refus du propriétaire de supporter le coût des analyses réglementaires.

Plan et procédure de prélèvement

Les prélèvements sont effectués dans le respect de l'annexe A de la norme NFX 46-020, des prescriptions en vigueur et dans les conditions conduisant à une pollution des lieux la plus réduite possible.

K Commentaire(s)

L Résultats détaillés du repérage

Localisation	Composant de construction	Type de matériau	Prélèvement / Avis Technique / Absence	Référence prélèvement	Présence d'amiante		Etat de conservation
					Sur analyse	Sur décision	
1-RdC Maison							
Vol 1 (Chambre 1)	Neant	Neant	Absence	Néant	Néant	Néant	
Vol 2 (Chambre 2)	Neant	Neant	Absence	Néant	Néant	Néant	
Vol 3 (Chambre 3)	Neant	Neant	Absence	Néant	Néant	Néant	
Vol 4 (Dégagement)	Neant	Neant	Absence	Néant	Néant	Néant	
Vol 5 (W.c. 1)	Neant	Neant	Absence	Néant	Néant	Néant	
Vol 6 (Entrée 1)	Neant	Neant	Absence	Néant	Néant	Néant	
Vol 7 (Rangement)	Neant	Neant	Absence	Néant	Néant	Néant	
Vol 8 (Terrain)	Neant	Neant	Absence	Néant	Néant	Néant	
Vol 9 (Garage)	Neant	Neant	Absence	Néant	Néant	Néant	
Vol 10 (Cave)	Neant	Neant	Absence	Néant	Néant	Néant	
2-R+1 Maison							
Vol 11 (Cuisine)	Neant	Neant	Absence	Néant	Néant	Néant	
Vol 12 (Séjour)	Neant	Neant	Absence	Néant	Néant	Néant	
Vol 13 (Terrasse)	Neant	Neant	Absence	Néant	Néant	Néant	
Vol 14 (W.c. 2)	Neant	Neant	Absence	Néant	Néant	Néant	
Vol 14 (W.c. 2)	Neant	Neant	Absence	Néant	Néant	Néant	
Vol 15 (Salle de bains)	Neant	Neant	Absence	Néant	Néant	Néant	
Vol 16 (Entrée 2)	Neant	Neant	Absence	Néant	Néant	Néant	
Vol 17 (Chambre 4)	Neant	Neant	Absence	Néant	Néant	Néant	
Vol 18 (Chambre 5)	Neant	Neant	Absence	Néant	Néant	Néant	
3-R+2 Maison							
Vol 19 (Combles)	Neant	Neant	Absence	Néant	Néant	Néant	

CONSIGNES GENERALES DE SECURITE (arrêté du 22 août 2002)

L'identification des matériaux et produits contenant de l'amiante est un préalable à l'évaluation et à la prévention des risques liés à la présence d'amiante dans un bâtiment. Elle doit être complétée par la définition et la mise en oeuvre de mesures de précaution adaptées et proportionnées pour limiter le risque d'exposition des occupants et des personnes appelées à intervenir sur les matériaux ou produits contenant de l'amiante.

Ces mesures doivent être inscrites sous forme de consignes de sécurité dans le dossier technique « amiante » et dans sa fiche récapitulative que le propriétaire constitue et tient à jour en application de l'article 10-2 du décret n° 96-97 du 7 février 1996 modifié.

Ces consignes doivent également être portées à connaissance de toute personne susceptible d'intervenir sur ou à proximité des matériaux et produits repérés.

Les consignes générales de sécurité définies ci-après constituent une base minimale. Le propriétaire (ou le gestionnaire) de l'immeuble concerné doit l'adapter pour tenir compte des particularités de chaque bâtiment et de ses conditions d'occupation.

Lorsque des travaux sont programmés, les consignes générales de sécurité ne se substituent en aucun cas aux obligations réglementaires existantes en matière de prévention des risques pour la santé et la sécurité des travailleurs.

Les consignes générales de sécurité données ci-après correspondent à des matériaux et produits en bon état de conservation. Il convient donc de veiller au bon état des matériaux et produits contenant de l'amiante afin de prendre en compte, le cas échéant, les situations d'usure anormale ou de dégradation. Ces situations peuvent faire l'objet d'une expertise par un opérateur qualifié, selon les critères fournis en annexe I du présent arrêté.

1. Informations générales

Respirer des fibres d'amiante est dangereux pour la santé.

L'inhalation de ces fibres est une cause de pathologies graves (dont les cancers du poumon et de la plèvre).

Les matériaux contenant de l'amiante peuvent libérer des fibres d'amiante en cas d'usure anormale ou lors d'interventions mettant en cause l'intégrité du matériau (par exemple perçage, ponçage, découpe, friction...). Ces situations peuvent alors conduire à des expositions importantes si des mesures de protection renforcées ne sont pas prises. Il est recommandé aux particuliers d'éviter toute intervention directe sur des matériaux friables contenant de l'amiante (flocages, calorifugeages, cartons d'amiante, éléments en amiante tissé ou tressé, mousse isolante de calefretement...) et d'avoir recours, dans de telles situations, à des professionnels (cf. point 2 ci-contre).

2. Information des professionnels

Professionnels : attention, les consignes générales de sécurité mentionnées ci-après sont avant tout destinées aux particuliers. Les mesures renforcées vous concernant sont fixées par la réglementation relative à la protection des travailleurs contre les risques liés à l'inhalation de poussières d'amiante. Des documents d'information et des conseils pratiques de prévention adaptés peuvent vous être fournis par les directions régionales du travail, de l'emploi et de la formation professionnelle (DRTEFP), les services de prévention des caisses régionales d'assurance maladie (CRAM) et l'organisme professionnel de prévention du bâtiment et des travaux publics (OPPBTP).

3. Consignes générales de sécurité

A. - Consignes générales de sécurité visant à réduire l'exposition aux poussières d'amiante

Lors d'interventions sur (ou à proximité) des matériaux contenant de l'amiante, il convient d'éviter au maximum l'émission de poussières pour vous et votre voisinage. L'émission de poussières doit être limitée, par exemple en cas de manipulation et manutention de matériaux non friables contenant de l'amiante (comme le remplacement de joints ou encore la manutention d'éléments en amiante-ciment) :

-Travaux réalisés à proximité d'un matériau friable en bon état (flocage ou calorifugeage), comme par exemple le déplacement de quelques éléments de faux plafonds sans amiante sous une dalle floquée, d'interventions légères dans des boîtiers électriques, sur des gaines ou des circuits situés sous un flocage sans action directe sur celui-ci, de remplacement d'une vanne sur une canalisation calorifugée à l'amiante ;

-Travaux directs sur un matériau compact (amiante-ciment, enduits, joints, dalles...), comme le perçage ou encore la découpe d'éléments en amiante-ciment ;

-Déplacement local d'éléments d'un faux plafond rigide contenant du carton d'amiante avec des parements.

L'émission de poussières peut être limitée :

Par humidification locale des matériaux contenant de l'amiante (en tenant compte du risque électrique), afin d'abaisser le taux d'émission de poussière.

-En utilisant de préférence des outils manuels ou des outils à vitesse lente.

Le port d'équipements de protection est recommandé

Des demi-masques filtrants (type FFP 3 conformes à la norme européenne EN 149) permettent de réduire l'inhalation de fibres d'amiante.

Ces masques doivent être jetés après utilisation.

Le port d'une combinaison jetable permet d'éviter la propagation de fibres d'amiante en dehors de la zone de travail. Les combinaisons doivent être jetées à la fin de chaque utilisation.

De plus, il convient de disposer d'un sac à déchets à proximité immédiate de la zone de travail et d'une éponge ou d'un chiffon humide de nettoyage.

B. - Consignes générales de sécurité relatives à la gestion des déchets contenant de l'amiante

Stockage des déchets sur le site

Seuls les matériaux où l'amiante est fortement lié (tels que l'amiante-ciment ou les dalles de sol, par exemple) peuvent être stockés temporairement sur le chantier. Le site de stockage doit être aménagé de manière à éviter l'envol et la migration de fibres. Son accès doit être interdit aux personnes autres que le personnel de l'entreprise de travaux.

Les matériaux à fort risque de libération de fibres d'amiante (comme les flocages, calorifugeages et cartons d'amiante) doivent être placés en sacs étanches puis transférés dès leur sortie de la zone de confinement vers les sites adéquats.

Élimination des déchets

Les matériaux où l'amiante est fortement lié (tels que l'amiante-ciment, les dalles de sol, clapets et volets coupe-feu) doivent être éliminés, soit en installations de stockage pour déchets ménagers et assimilés soit en décharges pour déchets inertes pourvues, dans les deux cas, d'alvéoles spécifiques pour les déchets contenant de l'amiante lié. Ces déchets sont conditionnés en sacs étanches, type grands récipients pour vrac (GRV) ou sur palettes filmées.

Les matériaux à fort risque de libération de fibres d'amiante (comme les flocages, calorifugeages et cartons d'amiante) et les matériaux dégradés doivent être éliminés dans une installation de stockage pour déchets dangereux ou être vitrifiés. Ces déchets sont conditionnés en doubles sacs étanches scellés.

Dans les deux cas, le propriétaire ou son mandataire remplit le cadre qui lui est destiné sur le bordereau de suivi des déchets d'amiante (BSDA, CERFA n° 11861*01). Il reçoit l'original du bordereau rempli par les autres intervenants (entreprise de travaux, transporteur, exploitant de l'installation de stockage ou du site de vitrification).

Élimination des déchets connexes

Les déchets autres que les déchets de matériaux, tels que les équipements de protection, les déchets de matériels (filtres, par exemple) et les déchets issus du nettoyage sont éliminés suivant la même procédure que celle décrite pour les matériaux à fort risque de libération de fibres d'amiante.



Exemple de produits contenant de l'amiante

Amiante

Vol 8 (Terrain)

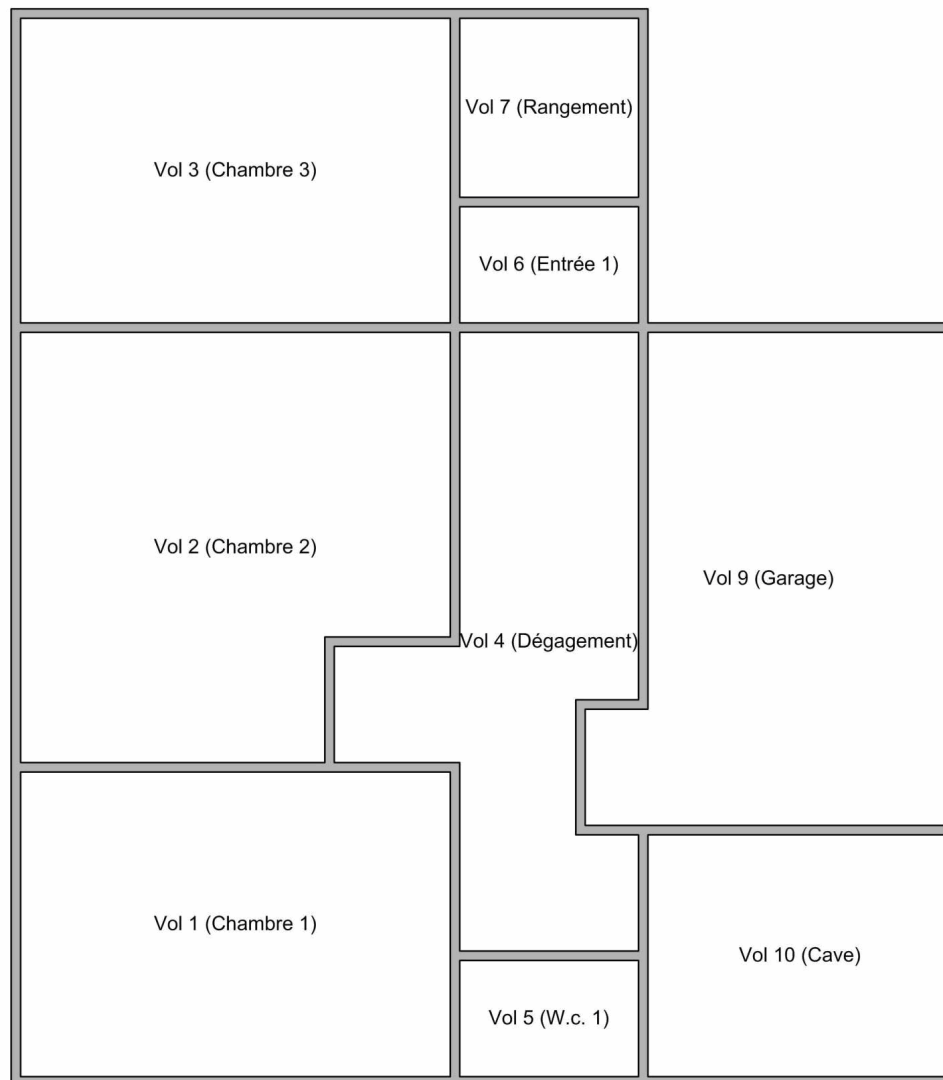

Amiante

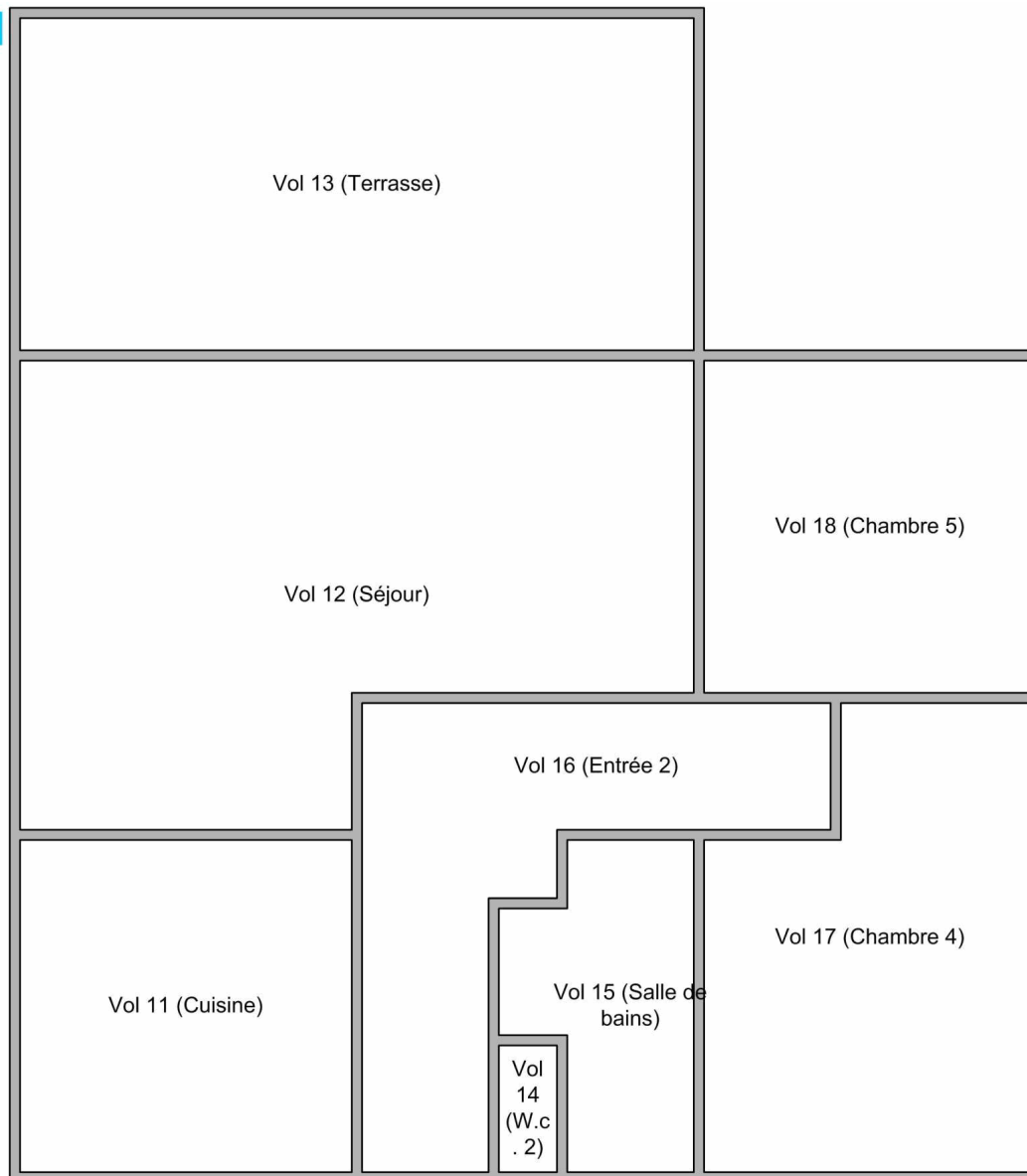

Plan de repérage: 3-R+2 Maison (Amiante)

Référence : 160HT000591

socobois

TERMITES - AMIANTE
PLOMB - LOI CARREZ
DPE - ELECTRICITÉ - GAZ
MISE EN COPROPRIÉTÉ



Amiante

Vol 19 (Combles)

Etat du bâtiment relatif à la présence de termite

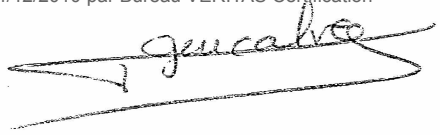
A	Désignation de l'immeuble	B	Propriétaire / Donneur d'ordre
Adresse du bien : Batiment : Etage : Références cadastrales : N° de lot : Descriptif sommaire :	149 rue Vincent AURIOL 46000 CAHORS NC NC NC - NC Maison T5	Propriétaire : Adresse du propriétaire : Ref donneur d'ordre :	Monsieur COMBRES Robert 183, chemin de Pach de Litière - St Cirice 46000 CAHORS HTCOM03
C	Mission	D	Technicien
Date de la mission : Référence mission : Référence mandataire : Heure arrivée : Heure départ :	23/09/2011 160HT000591 09:15 09:45	Nom prénom : Certification n° : Délivré le / par :	GONCALVES Tony 2244873 14/12/2010 par Bureau VERITAS Certification 
E	Conclusion		
Absence de traces visibles de termites souterrains (Reticulitermes) et de termites dits de bois sec (Kaloterms).			
F	Commentaires		

G Identification des bâtiments et des parties de bâtiment visités et des éléments infestés ou ayant été infestés par les termites et ceux qui ne le sont pas

Parties d'immeuble bâties visitées	Ouvrages, partie d'ouvrage et éléments à examiner	Résultat du diagnostic d'infestation au jour de la visite
Vol 1 (Chambre 1)	Ouvrages : <i>Eléments cellulosiques</i> (Ensemble des éléments cellulosiques visibles et accessibles)	Absence d'indices d'infestation de termites souterrains Reticulitermes et de termites dits de bois sec Kaloterms
Vol 10 (Cave)	Ouvrages : <i>Eléments cellulosiques</i> (Ensemble des éléments cellulosiques visibles et accessibles)	Absence d'indices d'infestation de termites souterrains Reticulitermes et de termites dits de bois sec Kaloterms
Vol 11 (Cuisine)	Ouvrages : <i>Eléments cellulosiques</i> (Ensemble des éléments cellulosiques visibles et accessibles)	Absence d'indices d'infestation de termites souterrains Reticulitermes et de termites dits de bois sec Kaloterms
Vol 12 (Séjour)	Ouvrages : <i>Eléments cellulosiques</i> (Ensemble des éléments cellulosiques visibles et accessibles)	Absence d'indices d'infestation de termites souterrains Reticulitermes et de termites dits de bois sec Kaloterms
Vol 13 (Terrasse)	Ouvrages : <i>Eléments cellulosiques</i> (Ensemble des éléments cellulosiques visibles et accessibles)	Absence d'indices d'infestation de termites souterrains Reticulitermes et de termites dits de bois sec Kaloterms
Vol 14 (W.c. 2)	Ouvrages : <i>Eléments cellulosiques</i> (Ensemble des éléments cellulosiques visibles et accessibles)	Absence d'indices d'infestation de termites souterrains Reticulitermes et de termites dits de bois sec Kaloterms
Vol 15 (Salle de bains)	Ouvrages : <i>Eléments cellulosiques</i> (Ensemble des éléments cellulosiques visibles et accessibles)	Absence d'indices d'infestation de termites souterrains Reticulitermes et de termites dits de bois sec Kaloterms
Vol 16 (Entrée 2)	Ouvrages : <i>Eléments cellulosiques</i> (Ensemble des éléments cellulosiques visibles et accessibles)	Absence d'indices d'infestation de termites souterrains Reticulitermes et de termites dits de bois sec Kaloterms
Vol 17 (Chambre 4)	Ouvrages : <i>Eléments cellulosiques</i> (Ensemble des éléments cellulosiques visibles et accessibles)	Absence d'indices d'infestation de termites souterrains Reticulitermes et de termites dits de bois sec Kaloterms
Vol 18 (Chambre 5)	Ouvrages : <i>Eléments cellulosiques</i> (Ensemble des éléments cellulosiques visibles et accessibles)	Absence d'indices d'infestation de termites souterrains Reticulitermes et de termites dits de bois sec Kaloterms
Vol 19 (Combles)	Ouvrages : <i>Eléments cellulosiques</i> (Ensemble des éléments cellulosiques visibles et accessibles)	Absence d'indices d'infestation de termites souterrains Reticulitermes et de termites dits de bois sec Kaloterms
Vol 2 (Chambre 2)	Ouvrages : <i>Eléments cellulosiques</i> (Ensemble des éléments cellulosiques visibles et accessibles)	Absence d'indices d'infestation de termites souterrains Reticulitermes et de termites dits de bois sec Kaloterms
Vol 3 (Chambre 3)	Ouvrages : <i>Eléments cellulosiques</i> (Ensemble des éléments cellulosiques visibles et accessibles)	Absence d'indices d'infestation de termites souterrains Reticulitermes et de termites dits de bois sec Kaloterms
Vol 4 (Dégagement)	Ouvrages : <i>Eléments cellulosiques</i> (Ensemble des éléments cellulosiques visibles et accessibles)	Absence d'indices d'infestation de termites souterrains Reticulitermes et de termites dits de bois sec Kaloterms
Vol 5 (W.c. 1)	Ouvrages : <i>Eléments cellulosiques</i> (Ensemble des éléments cellulosiques visibles et accessibles)	Absence d'indices d'infestation de termites souterrains Reticulitermes et de termites dits de bois sec Kaloterms
Vol 6 (Entrée 1)	Ouvrages : <i>Eléments cellulosiques</i> (Ensemble des éléments cellulosiques visibles et accessibles)	Absence d'indices d'infestation de termites souterrains Reticulitermes et de termites dits de bois sec Kaloterms
Vol 7 (Rangement)	Ouvrages : <i>Eléments cellulosiques</i> (Ensemble des éléments cellulosiques visibles et accessibles)	Absence d'indices d'infestation de termites souterrains Reticulitermes et de termites dits de bois sec Kaloterms

Vol 8 (Terrain)	Ouvrages : <i>Eléments cellulose</i> (Ensemble des éléments cellulose visibles et accessibles)	Absence d'indices d'infestation de termites souterrains Reticulitermes et de termites dits de bois sec Kaloterms
Vol 9 (Garage)	Ouvrages : <i>Eléments cellulose</i> (Ensemble des éléments cellulose visibles et accessibles)	Absence d'indices d'infestation de termites souterrains Reticulitermes et de termites dits de bois sec Kaloterms

Précision : Le présent rapport d'expertise ne peut nous engager en dehors des zones contrôlées énumérées ci-dessus ni en cas d'attaques ultérieures sur les parties non endommagées à ce jour.

H Identification des ouvrages, parties d'ouvrage ou éléments n'ayant pu être visités et justification

Ouvrage, partie d'ouvrage

Motif de non visite

I Volumes non visités et justification

Volume

Motif de non visite

Abords immédiats du bâtiment :

Bien que l'objet du présent constat vise exclusivement l'état du bâtiment relatif à la présence de termites, la biologie et le mode de vie souterrain de nombreuses espèces de termites nécessitent, pour information, d'examiner les abords du bâtiment, dans les limites de la propriété objet de la mission qui nous est confiée.

Par conséquent, selon la norme XP P03 201, une inspection du périmètre externe de bâtiment (dans sa totalité ou partiellement en fonction de la nature des obstacles techniques) sur une zone de 10 mètres de distance par rapport à l'emprise du bâtiment est réalisée.

Préconisation :

Dans le cas où les conclusions de ce rapport ont révélé des désordres liés à des agents de dégradation biologique du bois, il appartiendra aux personnes intéressées de prendre l'avis d'un homme de l'art sur le bien fondé de réaliser un traitement approprié et de faire vérifier la résistance mécanique des bois

J Moyens d'investigation

Le présent contrôle ne porte que sur les éléments visibles et accessibles.

Il est réalisé visuellement et par sondage mécanique des bois et matériaux mis en oeuvre, sans destruction des parties saines.

K Cadre juridique de l'intervention

- Loi n°99-471 du 8 juin 1999 tendant à protéger les acquéreurs et propriétaires d'immeubles contre les termites et autres insectes xylophages.
- Loi n° 2006-872 du 13 juillet 2006 portant engagement national pour le logement.
- Décret n° 2006-1653 du 21 décembre 2006 relatif à la durée de validité des documents constituant le dossier de diagnostic technique et modifiant le code de la construction et de l'habitation.
- Arrêté du 29 mars 2007 fixant le modèle et la méthode de réalisation de l'état du bâtiment relatif à la présence de termites
- Ordonnance 2005-655 du 8 juin 2005 relative au logement et à la construction.
- Selon la norme AFNOR n° NF P03 200
- Selon la norme AFNOR n° XP P03 201

L Mission

- Contrôler si le bien concerné fait l'objet de présence ou non de termites.
- Ce rapport n'autorisant pas le contrôle destructeur, il porte uniquement sur les parties visibles et accessibles depuis l'intérieur des constructions le jour du contrôle, sans démolition, dégradations lourdes, sans manutention d'objets lourds (meubles, appareils électroménagers).
- Le présent rapport n'a de valeur que pour la date de visite et est exclusivement limité à l'état relatif à la présence de termites dans le bâtiment objet de la mission.
- L'intervention n'a pas eu pour but de donner un diagnostic de la résistance mécanique des bois et matériaux, même s'il y a bûchage (enlèvement de matière, afin de vérifier jusqu'ou s'est répendue l'attaque).

Notes :

- Conformément à l'article L-271-6 du CCH, l'opérateur ayant réalisé cet état relatif à la présence de termites n'a aucun lien de nature à porter atteinte à son impartialité et à son indépendance ni avec le propriétaire ou son mandataire qui fait appel à lui, ni avec une entreprise pouvant réaliser des travaux sur des ouvrages pour lesquels il lui est demandé d'établir cet état.
- Le technicien déclare n'avoir aucun lien susceptible d'entacher son indépendance, éthique ou déontologique, avec les professionnels intermédiaires à la transaction. Il effectue ce diagnostic en toute légalité.
- Dans le cadre d'un contrôle dans une copropriété, l'état parasitaire ne portant que sur les parties privatives, la clause d'exonération de garantie pour vice caché prévu par l'article 1643 du code civil, si le vice caché est constitué par la présence de termites, ne pourra être stipulé que sur les parties privatives. Seul un état du bâtiment relatif à la présence de termites dans les parties communes de l'immeuble, annexé à l'acte authentique, constatant la réalisation de la vente, permettra de stipuler la clause d'exonération pour vice caché pour les parties communes.
- Dans le cas de la présence de termites, il est rappelé l'obligation au propriétaire de transmettre une déclaration en mairie de l'infestation prévue aux articles L133-4 et R133-3 du code de la construction et de l'habitation.

M Constatations diverses

N Reportage photographique

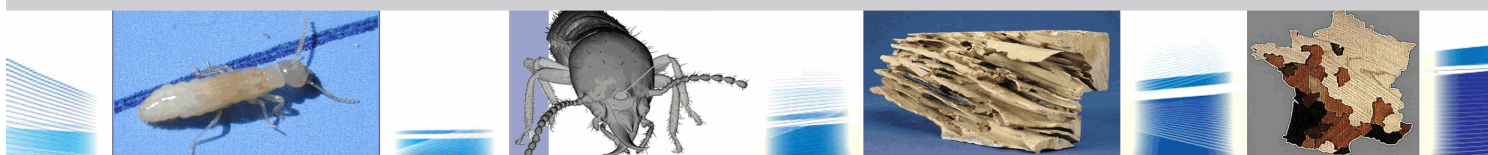

Vol 8 (Terrain)

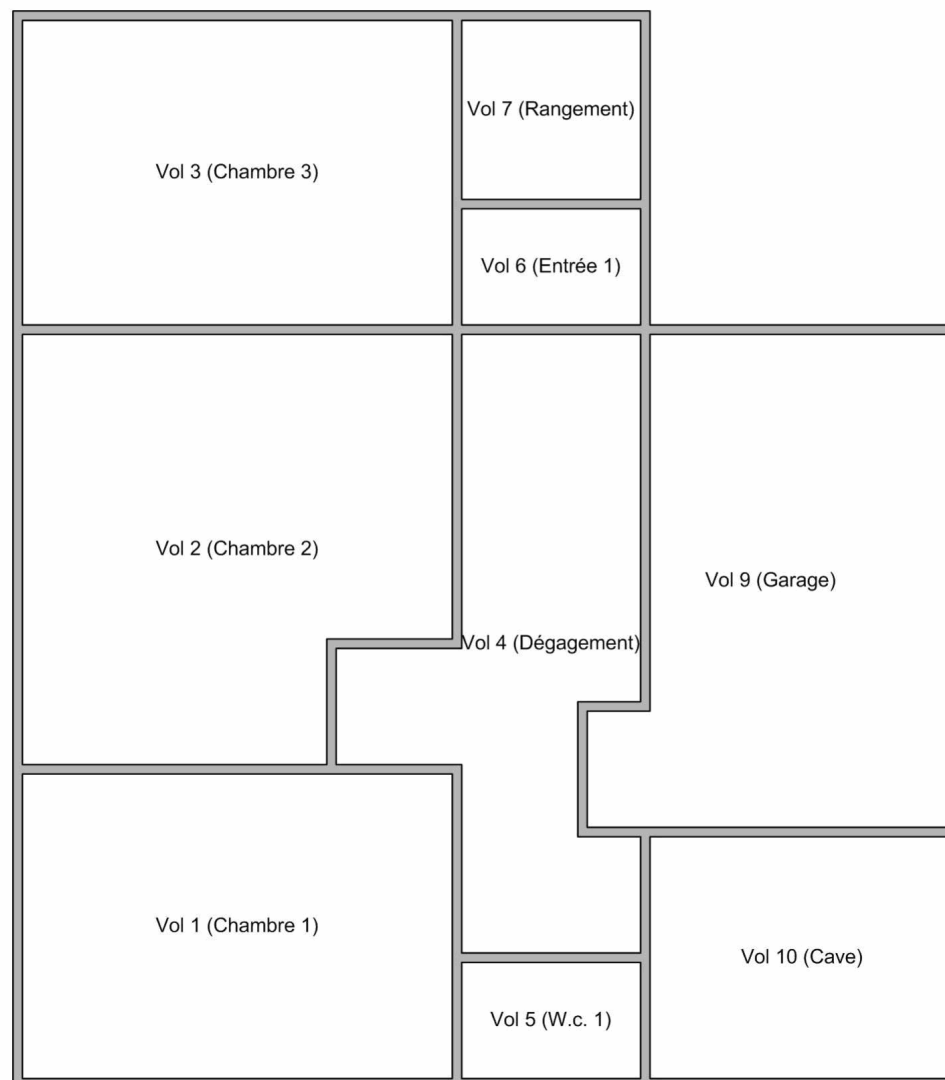

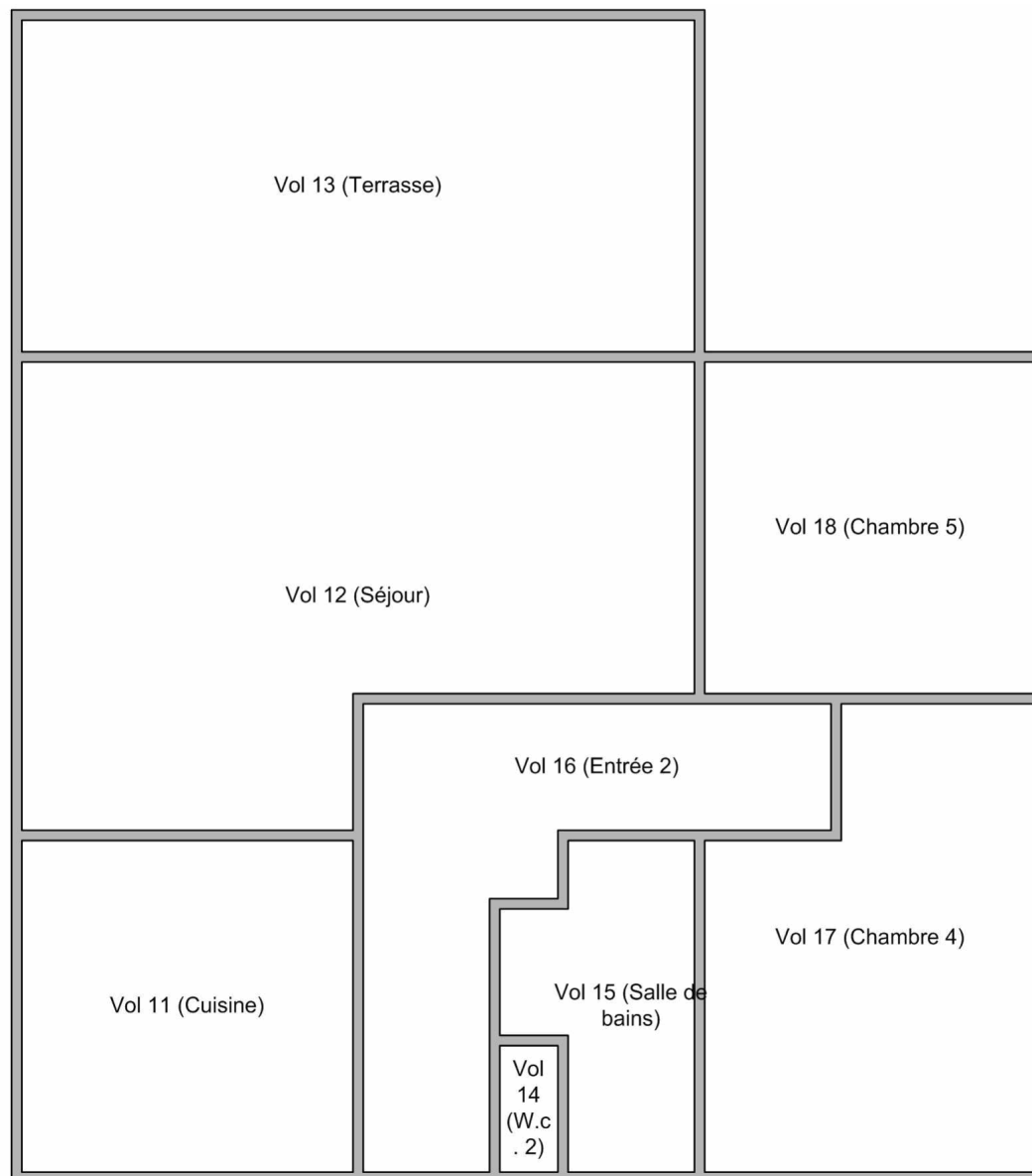

Vol 19 (Combles)

Diagnostic de performance énergétique

réalisé conformément au décret 2006-1147 du 14/09/2006 relatif aux méthodes et procédures applicables au diagnostic de performance énergétique, à l'arrêté du 15/09/2006, modifié par l'arrêté du 18/12/2007 relatif au diagnostic de performance énergétique pour les bâtiments existants proposés à la vente en France métropolitaine.

6.1 - Logement

A Fiche signalétique du DPE			
Propriétaire :	Monsieur COMBRES	Etage :	NC
Adresse :	149 rue Vincent AURIOL 46000 CAHORS	Bâtiment(s) :	NC
Lot (s) :	NC	Surface :	140 m ²
Type bâtiment :	Maison individuelle	Construction :	< 1975
Désignation :	Maison T5	Signature : 	
Date intervention :	23/09/2011	Technicien :	GONCALVES Tony
Date mise à jour :	Sans Objet	Certification :	2244873 délivré le : 14/12/2010 par Bureau VERITAS Certification
Date de validité :	23/09/2021	Ref mandataire :	Non communiqué

B Consommation annuelle par énergie

Obtenus par la méthode 3CL, version 15c, prix moyens des énergies indexés au 15/08/2010.

	Consommation en énergie finale Détail par énergie et par usage en kWh _{ep}	Consommation en énergie primaire Détail par usage en kWh _{ep}	Frais annuels d'énergie en € TTC
Chauffage	34284,28 kWh _{ep} de Fioul	34284,28 kWh _{ep}	2338,19 €
Eau chaude sanitaire	2896,36 kWh _{ep} de Electricite	7472,6 kWh _{ep}	325,84 €
Refroidissement		kWh _{ep}	€
Consommation d'énergie pour les usages recensés	2896,35 kWh _{ep} de Electricite - 34284,28 kWh _{ep} de Fioul	41756,88 kWh _{ep}	2664,03 € + Abonnement : 96,93 €

C Indicateurs environnementaux

Consommations énergétiques (en énergie primaire) pour le chauffage, la production d'eau chaude sanitaire et le refroidissement

Émissions de gaz à effet de serre (GES) pour le chauffage, la production d'eau chaude sanitaire et le refroidissement

Consommation conventionnelle : 298,26 kWh_{ep}/m².an

Estimation des émissions : 74,29 kg_{eq}CO₂/m².an

Logement économe

Logement

Faible émission de GES

Logement

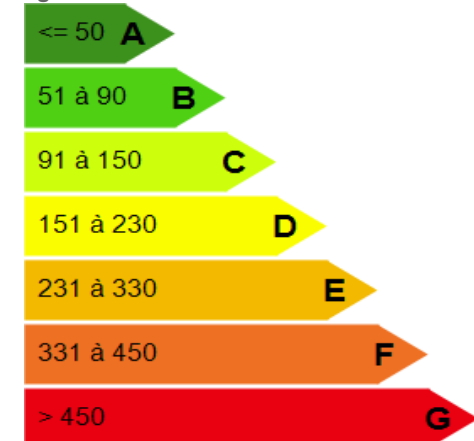

298,26
kWh ep/m².an

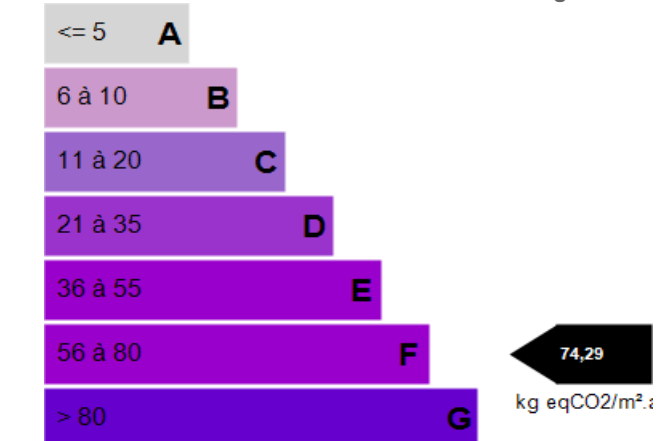

74,29
kg eqCO₂/m².an

Forte émission de GES



D Commentaires

E Descriptif du logement et de ses équipements

E.1 - Types de Murs

Intitulé	Description	Surface	Epaisseur	Isolation	Année / épaisseur isol.
Mur 1	Murs en Pierre de taille et moellons	Extrapolée	40 cm	Non	
Mur 2	Murs en briques creuses	Extrapolée	30 cm	Non	

E.2 - Types de Toiture

Intitulé	Description	Surface	Type toiture	Isolation	Année / épaisseur isol.
Plafond 1	Plancher bois sur solives bois - Laine de verre - 20 cm)	Extrapolée	Combles perdus	Oui	NC

E.3 - Types de Plancher

Intitule	Description	Surface	Type sous sol	Isolation	Année / épaisseur isol.
Plancher 1	Dalle béton	Extrapolée	TerrePlein	Non	

E.4 - Types de Menuiseries

Intitule	Description	Surface	Volets	Remplissage Argon
Fenetre 1	Fenetre - Simple vitrage - Bois - Avec volet	Extrapolée	Oui	Non
Porte 1	Porte - Avec 30 à 60% de vitrage simple - Bois	2 m ²	Non concerné	Non concerné

E.5 - Descriptif du système de chauffage

Intitule	Description	Programmeur	Robinet thermostatique
Chauffage n°1	Chaudière fioul sur sol installée jusqu'à 1988 et changement de brûleur Fioul - Emetteur : Radiateur	Oui	Oui

Inspection > 15 ans : Non communiqué

E.6 - Descriptif du système d'eau chaude sanitaire (ECS)

Intitule	Description	Veilleuse	Accumulation
ECS 1	Chauffe-eau installé entre 5 et 15ans Electricite - Vertical	Non	Oui

E.7 - Descriptif du système de climatisation

Intitule	Description	Pourcentage
	Pas de climatisation	

E.8 - Descriptif du système de ventilation

Naturelle par défaut d'étanchéité

E.9 - Descriptif des équipements utilisant des énergies renouvelables

Quantité d'énergie d'origine renouvelable : 0 kWhep/m².an (Energie économisée grace au système ENR)

Types d'équipements présents utilisant des énergies renouvelables : Pas d'équipement

F Conseils pour une bonne utilisation de l'énergie
Pourquoi un diagnostic

- Pour informer le futur locataire ou acheteur
- Pour comparer différents logements entre eux
- Pour inciter à effectuer des travaux d'économie d'énergie et contribuer à la réduction des émissions de gaz à effet de serre.

Consommation conventionnelle

Ces consommations sont dites conventionnelles car calculées sur des conditions d'usage fixées (on considère que les occupants les utilisent suivant des conditions standards), et pour des conditions climatiques moyennes du lieu.

Il peut donc apparaître des divergences importantes entre les factures d'énergie que vous payez et la consommation conventionnelle pour plusieurs raisons : suivant la rigueur de l'hiver ou le comportement réellement constaté des occupants, qui peuvent s'écarter fortement de celui choisi dans les conditions standards.

Conditions standards

Les conditions standards portent sur le mode de chauffage (températures de chauffe respectives de jour et de nuit, périodes de vacances du logement), le nombre d'occupants et leur consommation d'eau chaude, la rigueur du climat local (température de l'air et de l'eau potable à l'extérieur, durée et intensité d'ensoleillement). Ces conditions standards servent d'hypothèses de base aux méthodes de calcul. Certains de ces paramètres font l'objet de conventions unifiées entre les méthodes de calcul.

Constitution de l'étiquette énergie

La consommation conventionnelle indiquée sur l'étiquette énergie est obtenue en déduisant de la consommation d'énergie calculée, la consommation d'énergie issue éventuellement d'installations solaires thermiques ou pour le solaire photovoltaïque, la partie d'énergie photovoltaïque utilisée dans la partie privative du lot.

Energie finale ou énergie primaire

L'énergie finale est l'énergie que vous utilisez chez vous (gaz, électricité, fioul domestique, bois, etc). Pour que vous disposiez de ces énergies, il aura fallu les extraire, les distribuer, les stocker, les produire, et donc dépenser plus d'énergie que celle que vous utilisez en bout de course.

L'énergie primaire est le total de toutes ces énergies consommées.

Usages recensés

Dans les cas où une méthode de calcul est utilisée, elle ne relève pas l'ensemble des consommations d'énergie, mais seulement celles nécessaires pour le chauffage, la production d'eau chaude sanitaire et le refroidissement du logement. Certaines consommations comme l'éclairage, la cuisson ou l'électroménager ne sont pas comptabilisées dans les étiquettes énergie et climat des bâtiments.

Variation des prix de l'énergie et des conventions de calcul

Le calcul des consommations et des frais d'énergie fait intervenir des valeurs qui varient sensiblement dans le temps. La mention "prix de l'énergie en date du..." indique la date de l'arrêté en vigueur au moment de l'établissement du diagnostic.

Elle reflète les prix moyens des énergies que l'Observatoire de l'Energie constate au niveau national.

Energies renouvelables

Elles figurent sur cette page de manière séparée. Seules sont estimées les quantités d'énergie renouvelable produites par les équipements installés à demeure et utilisés dans la partie privative du lot.

**Conseils pour un bon usage**

En complément de l'amélioration de son logement (voir page suivante), il existe une multitude de mesures non coûteuses ou très peu coûteuses permettant d'économiser de l'énergie et de réduire les émissions de gaz à effet de serre. Ces mesures concernent le chauffage, l'eau chaude sanitaire et le confort d'été.

Chauffage

* Réglez et programmez : La régulation vise à maintenir la température à une valeur constante, réglez le thermostat à 19 °C ; quant à la programmation, elle permet de faire varier

cette température de consigne en fonction des besoins et de l'occupation du logement. On recommande ainsi de couper le chauffage durant l'inoccupation des pièces ou lorsque les besoins de confort sont limités. Toutefois, pour assurer une remontée rapide en température, on dispose d'un contrôle de la température réduite que l'on règle généralement à quelques 3 à 4 degrés inférieurs à la température de confort pour les absences courtes. Lorsque l'absence est prolongée, on conseille une température "hors-gel" fixée aux environs de 8°C. Le programmeur assure automatiquement cette tâche.

* Réduisez le chauffage d'un degré, vous économiserez de 5 à 10 % d'énergie.

* Éteignez le chauffage quand les fenêtres sont ouvertes.

* Fermez les volets et/ou tirez les rideaux dans chaque pièce pendant la nuit.

* Ne placez pas de meubles devant les émetteurs de chaleur (radiateurs, convecteurs,...), cela nuit à la bonne diffusion de la chaleur.

Eau chaude sanitaire

* Arrêtez le chauffe-eau pendant les périodes d'inoccupation (départs en congés,...) pour limiter les pertes inutiles.

* Préférez les mitigeurs thermostatiques aux mélangeurs.

Aération

Si votre logement fonctionne en ventilation naturelle :

* Une bonne aération permet de renouveler l'air intérieur et d'éviter la dégradation du bâti par l'humidité.

* Il est conseillé d'aérer quotidiennement le logement en ouvrant les fenêtres en grand sur une courte durée et nettoyez régulièrement les grilles d'entrée d'air et les bouches d'extraction s'il y a lieu.

* Ne bouchez pas les entrées d'air, sinon vous pourriez mettre votre santé en danger. Si elles vous gênent, faites appel à un professionnel. Si votre logement fonctionne avec une VMC :

* Aérez périodiquement le logement.

Confort d'été

* Utilisez les stores et les volets pour limiter les apports solaires dans la maison le jour.

* Ouvrez les fenêtres en créant un courant d'air, la nuit pour rafraîchir.

Autres usages**Eclairage :**

* Optez pour des lampes basse consommation (fluocompactes ou fluorescentes).

* Évitez les lampes qui consomment beaucoup trop d'énergie, comme les lampes à incandescence ou les lampes halogènes.

* Nettoyez les lampes et les luminaires (abat-jour, vasques...) ; poussiéreux, ils peuvent perdre jusqu'à 40 % de leur efficacité lumineuse.

Bureautique / audiovisuel :

* Éteignez ou débranchez les appareils ne fonctionnant que quelques heures par jour (téléviseurs, magnétoscopes,...). En mode veille, ils consomment inutilement et augmentent votre facture d'électricité.

Électroménager (cuisson, réfrigération,...) :

* Optez pour les appareils de classe A ou supérieure (A+, A++,...).



Recommandations pour l'amélioration énergétique et l'entretien

Sont présentées dans le tableau suivant quelques mesures visant à réduire vos consommations d'énergie. Les coûts, économies et temps de retour proposés ici sont donnés à titre indicatif et séparément les uns des autres. Certains coûts additionnels éventuels (travaux de finition,...) ne sont pas pris en compte. Ces valeurs devront impérativement être complétées avant réalisation des travaux par des devis d'entreprises. Enfin, il est à noter que certaines aides fiscales peuvent minimiser les coûts moyens annoncés (subventions, crédit d'impôt, etc). La TVA est comptée au taux réduit de 5,5%

Les travaux sont à réaliser par un professionnel qualifié.

Pour aller plus loin, il existe des points info-énergie : http://www.ademe.fr/particuliers/PIE/liste_eie.asp

Vous pouvez peut être bénéficier d'un crédit d'impôt pour réduire le prix d'achat des fournitures, pensez-y!

www.impots.gouv.fr

Pour plus d'informations : www.ademe.fr ou www.logement.gouv.fr

Répartition des déperditions thermiques actuellement constatées :

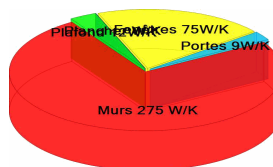

Préconisations d'améliorations et conséquences économiques

Mesure d'amélioration	Effort investissement	Economies	Rapidité de retour sur investissement	Nouvelle consommation estimée	Nouvelle émission estimée	répartition des déperditions
Simulation 1						
vérifiez la possibilité de mettre en place une ventilation de type VMC double flux Crédit d'impôt : 25%	€	★★★★	★★★★	258,98	62,51	
Cumul Simulation 1	€	★★★★	★★★★	258,98 E	62,51 F	
Simulation 2						
Lors du remplacement du système de chauffage, envisager son remplacement par Chaudière fioul condensation Crédit d'impôt : 25%	€	★★★★	★★★★	245,16	58,36	
Cumul Simulation 2	€	★★★★	★★★★	245,16 E	58,36 F	
Simulation 3						
avec argon Remplacement des fenêtres existante par des fenêtres en double vitrage peu emissif Crédit d'impôt : 25%	€	★★	★★★★	282,9	69,69	
Cumul Simulation 3	€	★★	★★★★	282,9 E	69,69 F	
Simulation 4						
envisagez une isolation des murs avec Polystyrène extrudé: 6 cm, R = 1,54 Crédit d'impôt : 25%	€	★★★★	★★★★	247,9	59,18	
envisagez une isolation des murs avec Polystyrène extrudé: 6 cm, R = 1,54-Isolation extérieur Crédit d'impôt : 25%	€	★★★★	★★★★	258,12	62,25	
Cumul Simulation 4	€	★★★★	★★★★	205,68 D	46,52 E	



Légende

Coût approximatif d'investissement :

€ : Moins de 200 € TTC
€€ : Entre 200 € et 1000 € TTC
€€€ : Entre 1000 € et 5000 € TTC
€€€€ : Plus de 5000 € TTC

Economies:

★ : Moins de 100 € TTC
★★ : Entre 100 € et 200 € TTC
★★★ : Entre 200 € et 300 € TTC
★★★★ : Plus de 300 € TTC

Temps de retour sur investissement :

★★★★ : Moins de 5 ans
★★★ : Entre 5 et 10 ans
★★ : Entre 10 et 15 ans
★ : Plus de 15 ans



ELECTRICITE

Etat de l'installation intérieure d'électricité

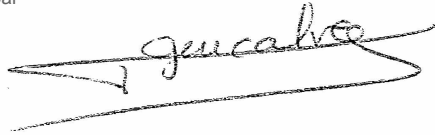
A	Désignation de l'immeuble	B	Propriétaire / Donneur d'ordre
Adresse du bien : Batiment : NC Références cadastrales : N° de lot : Descriptif sommaire : Année construction : Distributeur :	149 rue Vincent AURIOL 46000 CAHORS Etage : NC NC Maison T5 Année installation :	Propriétaire : Adresse du propriétaire : Ref donneur d'ordre :	Monsieur COMBRES Robert 183, chemin de Pach de Litière - St Cirice 46000 CAHORS HTCOM03
C	Mission	D	Technicien
Date de la mission : Référence mission : Référence mandataire :	23/09/2011 160HT000591	Nom prénom : Certification n° : Délivré le / par :	GONCALVES Tony par 
E	Conclusion		
<p>L'installation intérieure d'électricité comporte une ou des anomalies pour laquelle ou lesquelles il est vivement recommandé d'agir afin d'éliminer les dangers qu'elle(s) présente(nt).</p>			
F	Commentaires		

G Objet du diagnostic

Le diagnostic a pour objet d'identifier par des contrôles visuels, des essais et des mesures les défauts susceptibles de compromettre la sécurité des personnes.

Les exigences techniques faisant l'objet du présent diagnostic visent à prévenir les risques liés à l'état de l'installation et à son utilisation. Elles reposent sur les exigences réglementaires, les règles d'installation et autres textes de référence en vigueur regroupés dans la Bibliographie de la norme XP C16-600.

H Validité du diagnostic

Le présent diagnostic est valable pour une durée de 3 ans.

I Domaine d'application

Le diagnostic porte uniquement sur l'ensemble de l'installation intérieure d'électricité à basse tension des locaux à usage d'habitation située en aval de l'appareil général de commande et de protection de cette installation.

Il ne concerne pas les matériels d'utilisation amovibles, ni les circuits internes des matériels d'utilisation fixes, destinés à être reliés à l'installation électrique fixe, ni les installations de production d'énergie électrique du générateur jusqu'au point d'injection au réseau public de distribution d'énergie ou au point de raccordement à l'installation intérieure.

L'intervention de l'opérateur de diagnostic ne porte que sur les constituants visibles, visitables de l'installation au moment du diagnostic. Elle s'effectue, sans déplacement de meubles ni démontage de l'installation électrique (hormis le démontage des capots des tableaux électriques lorsque cela est possible) ni destruction des isolants des câbles : des éléments dangereux de l'installation intérieure d'électricité peuvent ne pas être repérés, notamment :

- les parties de l'installation électrique non visibles (incorporées dans le gros oeuvre ou le second oeuvre ou masquées par du mobilier), non visibles ou non démontables ou nécessitant un démontage ou une détérioration pour pouvoir y accéder (boîtes de connexion, conduits, plinthes, goulottes, huisseries, éléments chauffants incorporés dans la maçonnerie, luminaires des piscines plus particulièrement) ;
- les parties non visibles ou non accessibles des tableaux électriques après démontage de leur capot ;
- inadéquation entre le courant assigné (calibre) des dispositifs de protection contre les surintensités et la section des conducteurs sur toute la longueur des circuits.

J

Synthèse de l'état de l'installation intérieure d'électricité

L'installation intérieure d'électricité ne comporte aucune anomalie.

L'installation intérieure d'électricité comporte une ou des anomalie(s) pour laquelle ou lesquelles il est vivement recommandé d'agir afin d'éliminer les dangers qu'elle(s) comporte(nt).

Les anomalies constatées concernent :

L'appareil général de commande et de protection et son accessibilité.

La protection différentielle à l'origine de l'installation électrique et sa sensibilité appropriée aux conditions de mise à la terre.

La prise de terre et l'installation de mise à la terre

La protection contre les surintensités adaptée à la section des conducteurs, sur chaque circuit.

La liaison équipotentielle dans les locaux contenant une baignoire ou une douche.

Les règles liées aux zones dans les locaux contenant une baignoire ou une douche.

Des matériels électriques présentant des risques de contact direct.

Des matériels électriques vétustes, inadaptés à l'usage.

Des conducteurs non protégés mécaniquement

Des appareils d'utilisation situés dans des parties communes et alimentés depuis la partie privative ou des appareils d'utilisation situés dans la partie privative et alimentés depuis les parties communes.

La piscine privée

L'installation intérieure d'électricité n'était pas alimentée lors du diagnostic. Les vérifications de fonctionnement du ou des dispositif(s) de protection à courant différentiel-résiduel n'ont pu être effectuées.

Constatations diverses :



K Anomalies identifiées

N° article (1)	Libellé des informations	Commentaire
B1.3 i	Le dispositif assurant la coupure d'urgence est placé dans une armoire, un tableau, un placard ou une gaine dont la porte est fermée à l'aide d'une clé ou d'un outil.	
B3.3.6 a	Des circuits ne comportent pas un conducteur de protection relié à la terre.	
B3.3.7 a	Les conduits métalliques en montage apparent, comportant des conducteurs, ne sont pas reliés à la terre.	
B3.3.7 c	Les circuits dont les conducteurs empruntent des conduits métalliques noyés ne sont pas protégés par un dispositif différentiel à haute sensibilité inférieur ou égal à 30 mA.	
B7.3 d	L'installation électrique comporte des connexions dont les parties actives nues sous tension sont accessibles.	

(1) Référence des anomalies selon la norme XP C 16-600

N° Article : Mesure Compensatoire correctement mise en oeuvre



Correspondance
 avec le groupe
 d'anomalie (1)

Objetctif des dispositions et description des risques encourus

B1	<p>Appareil général de commande et de protection : Cet appareil, accessible à l'intérieur du logement, permet d'interrompre, en cas d'urgence, en un lieu unique, connu et accessible, la totalité de la fourniture de l'alimentation électrique.</p> <p>Son absence, son inaccessibilité ou un appareil inadapté ne permet pas d'assurer cette fonction de coupure en cas de danger, d'incendie, ou d'intervention sur l'installation électrique.</p>
B2	<p>Protection différentielle à l'origine de l'installation : Ce dispositif permet de protéger les personnes contre les risques de choc électrique lors d'un défaut d'isolement sur un matériel électrique.</p> <p>Son absence ou son mauvais fonctionnement peut être la cause d'électrisation, voire d'une électrocution.</p>
B3	<p>Prise de terre et installation de mise à la terre : Ces éléments permettent, lors d'un défaut d'isolement sur un matériel électrique, de dévier à la terre le courant de défaut dangereux qui en résulte.</p> <p>L'absence de ces éléments ou leur inexistence partielle peut être la cause d'une électrisation, voire d'une électrocution.</p>
B4	<p>Protection contre les surintensités : Les disjoncteurs divisionnaires ou coupe-circuits à cartouches fusibles, à l'origine de chaque circuit, permettent de protéger les conducteurs et câbles électriques contre les échauffements anormaux dûs aux surcharges ou courts-circuits.</p> <p>L'absence de ces dispositifs de protection ou leur calibre trop élevé peut être à l'origine d'incendies.</p>
B5	<p>Liaison équipotentielle dans les locaux contenant une baignoire ou une douche : Elle permet d'éviter, lors d'un défaut, que le corps humain ne soit traversé par un courant électrique dangereux.</p> <p>Son absence privilégie, en cas de défaut, l'écoulement du courant électrique par le corps humain, ce qui peut être la cause d'une électrisation, voire d'une électrocution.</p>
B6	<p>Règles liées aux zones dans les locaux contenant une baignoire ou une douche : Les règles de mise en oeuvre de l'installation électrique à l'intérieur de tels locaux permettent de limiter le risque de chocs électriques, du fait de la réduction de la résistance électrique du corps lorsque celui-ci est mouillé ou immergé.</p> <p>Le non-respect de celles-ci peut être la cause d'une électrisation, voire d'une électrocution.</p>
B7	<p>Matériels électriques présentant des risques de contact direct : Ces matériels électriques dont des parties nues sous tension sont accessibles (matériels électriques anciens, fils électriques dénudés, bornes de connexion non placées dans une boîte équipée d'un capot, matériels électriques cassés,) présentent d'importants risques d'électrisation, voire d'électrocution.</p>
B8	<p>Matériels électriques vétustes ou inadaptés à l'usage : Ces matériels électriques lorsqu'ils sont trop anciens n'assurent pas une protection satisfaisante contre l'accès aux parties nues sous tension ou ne possèdent plus un niveau d'isolement suffisant. Lorsqu'ils ne sont pas adaptés à l'usage que l'on veut en faire, ils deviennent très dangereux lors de leur utilisation. Dans les deux cas, ces matériels présentent d'important risques d'électrisation, voire d'électrocution.</p>
B9	<p>Appareils d'utilisation situés dans des parties communes et alimentés depuis les parties privatives : Lorsque l'installation électrique issue de la partie privative n'est pas mise en oeuvre correctement, le contact d'une personne avec la masse d'un matériel électrique en défaut ou une partie active sous tension, peut être la cause d'électrisation, voire d'électrocution.</p>
B10	<p>Piscine privée : Les règles de mise en oeuvre de l'installation électrique et des équipements associés à la piscine permettent de limiter le risque de chocs électriques, du fait de la réduction de la résistance électrique du corps humain lorsque celui-ci est mouillé ou immergé.</p> <p>Le non-respect de celles-ci peut être la cause d'une électrisation, voire d'une électrocution.</p>



L Informations complémentaires

N° article (2)	Libellé des informations
B11.A	Les contrôles n'assurent pas les dispositions définies au sein du groupe d'information B11.

(2) Référence des anomalies selon la norme XP C 16-600

Correspondance avec le groupe d'anomalies (1)

Objectif des dispositions et description des risques encourus

B11	<p>Dispositif(s) différentiel(s) à haute sensibilité protégeant l'ensemble de l'installation électrique : L'objectif est d'assurer rapidement la mise hors tension de l'installation électrique ou du circuit concerné, dès l'apparition d'un courant de défaut même de faible valeur. C'est le cas notamment lors de la défaillance occasionnelle des mesures classiques de protection contre les chocs électriques (tels que l'usure normale ou anormale des matériels, imprudence ou défaut d'entretien...)</p>
	<p>Socles de prises de courant de type à obturateurs : L'objectif est d'éviter l'introduction, en particulier par un enfant, d'un objet dans une alvéole d'un socle de prise de courant sous tension pouvant entraîner des brûlures graves et/ou l'électrisation, voire l'électrocution.</p>

M Pièces et emplacements non visités et justification

Pièce ou emplacement	Justification

N Eléments non vérifiables

Points de contrôle non vérifiés	Justification
5.3.a) Présence d'une liaison équipotentielle supplémentaire	Non visible



socobois

TERMITES - AMIANTE
PLOMB - LOI CARREZ
DPE - ELECTRICITÉ - GAZ
MISE EN COPROPRIÉTÉ

à votre service **1999**
depuis

DOCUMENTS

Référence : 160HT000591

socobois

ATTESTATION SUR L'HONNEUR

Conformément à l'article R. 271-3
du Code de la construction et de l'habitation

Nous, Cabinet Socobois, attestons sur l'honneur :

- être en situation régulière au regard de l'article L. 271-6 du Code de la construction et de l'habitation ;
- disposer des moyens en matériel et en personnel nécessaires à l'établissement des Etats, Constats et Diagnostics composant le présent dossier.

Conformément à l'article L. 271-6 du Code de la construction et de l'habitation :

- le Cabinet Socobois a souscrit une assurance permettant de couvrir les conséquences d'un engagement de sa responsabilité en raison de ses interventions ;
- le Cabinet Socobois n'a aucun lien de nature à porter atteinte à son impartialité et à son indépendance ni avec le propriétaire ou son mandataire, ni avec une entreprise pouvant réaliser des travaux sur les ouvrages, installations ou équipements pour lesquels il lui est demandé d'établir l'un des Etats, Constats ou Diagnostics composant le présent dossier.



ATTESTATION D'ASSURANCE RESPONSABILITE CIVILE PROFESSIONNELLE DIAGNOSTIQUEUR IMMOBILIER

Nous, soussignés GENERALI dont le siège social est situé 7 Boulevard Haussmann 75456 PARIS. Le Cabinet DUMAS & Associés attestons garantir par contrat N° AM483265

Nom de l'assuré : **SOCOBOIS**
Demeurant : 23 Boulevard Laramiguière 12000 RODEZ

contre les conséquences pécuniaires de la RESPONSABILITE CIVILE pouvant lui incomber du fait de ses activités professionnelles de **Diagnosticteur Immobilier**.

Sont couvertes les activités suivantes, sous réserve que les compétences de l'assuré, personne physique ou que les compétences de ses diagnostiqueurs salariés aient été certifiées par un organisme accrédité, lorsque la réglementation l'exige, et ce pour l'ensemble des diagnostics réalisés :

- Les activités énumérées par l'article L.271-4 du code de la construction et de l'habitation et listées ci-dessous, que ce soit dans le cadre de la vente d'un bien ou en dehors de la vente
- Le constat de risque d'exposition au Plomb
- Le Diagnostic Performance Energétique (DPE)
- Le repérage d'amiante (avant transaction, avant/après travaux et démolition, dossier technique amiante)
- L'Etat de l'installation intérieure d'électricité
- La présence de Termites
- Etat des risques naturels et technologiques
- L'Etat de l'installation de Gaz
- Contrôle des installations d'assainissement NON collectif
- Le mesurage Loi Carrez / Loi Boutin / Loi Scellier
- Les activités complémentaires suivantes :
 - La présence d'insectes xylophages et de champignons lignivores
 - Certificat aux normes de Surfaces et d'Habitabilité et Prêt à Taux Zéro
 - Etat descriptif de division
 - Certificat des travaux de réhabilitations et Investissement locatif dans le neuf et l'ancien (Dispositions Relatif & Biocoteau)
 - Etat des lieux locatifs
 - Contrôle d'Assainissement Collectif
 - L'analyse de la teneur en plomb dans l'eau potable
 - Loi SRU : Dossier de diagnostic technique pour mise en copropriété d'Immeubles de plus de 15 ans
 - Diagnostic Risque d'intoxication par le plomb
 - Certificat de logement décent
 - Recherche de plomb avant travaux
 - Etat du dispositif de sécurité des piscines
 - Diagnostic Radon
 - Calcul des MILLIèmes et Tantièmes de Copropriété
 - Relevé de côte et plan de l'existant
 - Prise de mesure
 - Rédaction de règlement de copropriété

MONTANT DE LA GARANTIE :

Tous Dommages Confondus : 2.000.000 € par période d'assurance.
Dommages matériels et immatériels : 1.300.000 € par sinistre et 1.500.000 € par période d'assurance

La présente attestation est valable pour la période du 1^{er} Juillet 2011 au 31 Décembre 2011.
Elle ne peut engager l'assureur au-delà des termes et limites du contrat d'assurance, et n'implique qu'une présomption de garantie à la charge de l'assuré.

Fait à Périgueux, le 19 Mai 2011

Pour faire valoir ce que de droit **ARL DUMAS ET ASSOCIES**

GENERALI PAR DELEGATION ASSURANCES

78, rue V. Hugo - 24000 PERIGUEUX

78, rue V. Hugo - 24000 PERIGUEUX

Generali, 7, boulevard Haussmann - 75456 Paris Cedex 09

Generali Iard, SA au capital de 59 493 775 euros - Entreprise régie par le Code des assurances 552 062 463 RCS Paris - Siège social : 7, boulevard Haussmann - 75009 Paris
Generali Vie, SA au capital de 285 863 760 euros - Entreprise régie par le Code des assurances 602 062 481 RCS Paris - Siège social : 11, boulevard Haussmann - 75009 Paris
Sociétés appartenant au Groupe Generali immatriculées sur le registre italien des groupes d'assurances sous le numéro 026

Attestation de compétence



Certificat
Attribué à

Monsieur Tony GONCALVES

Bureau Veritas Certification certifie que les compétences de la personne mentionnée ci-dessus répondent aux exigences des arrêtés relatifs aux critères de certification de compétences ci-dessous pris en application des articles L.271-6 et R.271-1 du Code de la Construction et de l'habitation et relatif aux critères de compétence des personnes physiques réalisant des dossiers de diagnostics techniques tels que définis à l'article L.271-4 du code précité.

DOMAINES TECHNIQUES

	Référence des arrêtés	Date de Certification originale	Validité du certificat
Amiante	21 novembre 2006 (JO 5 décembre 2006)	22/02/2008	22/02/2013
Plomb	21 novembre 2006 (JO 5 décembre 2006)	28/09/2007	28/09/2012
Termites	30 octobre 2006 (JO 11 novembre 2006)	08/12/2010	08/12/2015
DPE	16 octobre 2006 (JO 27 octobre 2006)	25/02/2008	25/02/2013
Gaz	6 avril 2007 (JO 28 avril 2007)	23/11/2007	23/11/2012
Electricité	8 juillet 2008 (JO 23 juillet 2008)	08/12/2010	08/12/2015

Sous réserve du respect des dispositions contractuelles et des résultats positifs des surveillances réalisées, ce certificat est valable jusqu'au : **voir ci-dessus**

La validité du certificat peut être vérifiée en se connectant sur le site : www.certification.bureauveritas.fr

Date : 14 décembre 2010
Numéro de certificat : 2244873

Etienne CASAL
Directeur Général



CERTIFICATION
D'ENTREPRISES
ET DE PERSONNES
PHYSIQUES
ET MORALES
EN FRANCE
www.cofrac.fr

BUREAU VERITAS Certification France - 10, avenue du Général de Gaulle - 92084 Paris La Defense
BUREAU VERITAS Certification France - 41, chemin des Peupliers - 93187 St Denis Cedex

Bureau VERITAS Certification - 2244873