

# Etat des Risques et Pollutions

En application des articles L125-5 à 7 et R125-26 du code de l'environnement.

Référence : 1812017

Pour le compte de AB EXPERTISES - Bergerac

Date de réalisation : 6 décembre 2018 (Valable 6 mois)

Selon les informations mises à disposition par arrêté préfectoral :

N° DDT/SEER/RDPF/2015-005 du 26 octobre 2015.

## REFERENCES DU BIEN

Adresse du bien

11 Chemin de Saint-Pierre

24290 Montignac

Vendeur

SUCCESSION MARROU

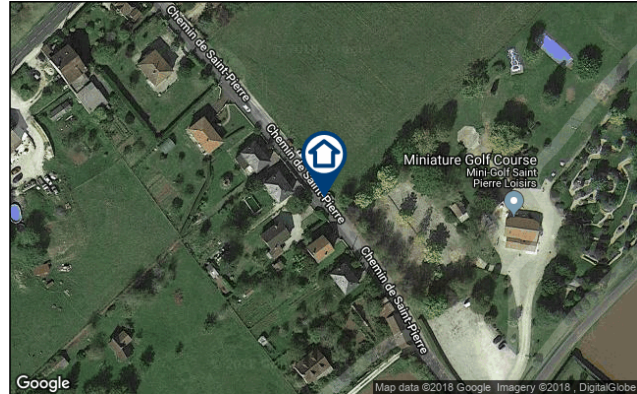

## SYNTHESE

**A ce jour, la commune de Montignac est soumise à l'obligation d'Information Acquéreur Locataire (IAL).  
Une déclaration de sinistre indemnisé est nécessaire.**

Votre commune				Votre immeuble		
Type	Nature du risque	Etat de la procédure	Date	Concerné	Travaux	Réf.
PPRn	Inondation	approuvé	20/12/2000	oui	non	p.3
PPRn	Inondation	prescrit	23/03/2016	oui	non	p.3
Zonage de sismicité : 1 - Très faible*				non	-	-
Zonage du potentiel radon : 1 - Faible**				non	-	-

\* Zonage sismique de la France d'après l'annexe des articles R563-1 à 8 du Code de l'Environnement modifiés par les Décrets n°2010-1254 et n°2010-1255 du 22 octobre 2010 ainsi que par l'Arrêté du 22 octobre 2010 (nouvelles règles de construction parasismique - EUROCODE 8).

\*\* Situation de l'immeuble au regard des zones à potentiel radon du territoire français définies à l'article R.1333-29 du code de la santé publique modifié par le Décret n°2018-434 du 4 juin 2018, délimitées par l'Arrêté interministériel du 27 juin 2018.

## SOMMAIRE

Synthèse.....	1
Imprimé officiel.....	2
Localisation sur cartographie des risques.....	3
Déclaration de sinistres indemnisés.....	4
Prescriptions de travaux, Documents de référence, Conclusions.....	5
Annexes.....	6

## Etat des Risques et Pollutions

aléas naturels, miniers ou technologiques, sismicité et pollution des sols

en application des articles L.125-5 à 7, R.125-26, R.563-4 et D.563-8-1 du Code de l'environnement et de l'article L.174-5 du nouveau Code minier

**1. Cet état, relatif aux obligations, interdictions, servitudes et prescriptions définies vis-à-vis des risques naturels, miniers ou technologiques concernant l'immeuble, est établi sur la base des informations mises à disposition par arrêté préfectoral**

n° **DDT/SEER/RDPF/2015-005** du **26/10/2015**

**Situation du bien immobilier (bâti ou non bâti)**

**Document réalisé le : 06/12/2018**

### 2. Adresse

11 Chemin de Saint-Pierre

24290 Montignac

### 3. Situation de l'immeuble au regard de plans de prévention des risques naturels [PPRn]

L'immeuble est situé dans le périmètre d'un PPRn

**prescrit**

oui  non

L'immeuble est situé dans le périmètre d'un PPRn

**appliqué par anticipation**

oui  non

L'immeuble est situé dans le périmètre d'un PPRn

**approuvé**

oui  non

Les risques naturels pris en compte sont liés à :

*(les risques grisés ne font pas l'objet d'une procédure PPR sur la commune)*

**Inondation**  Crue torrentielle  Remontée de nappe  Submersion marine  Avalanche   
Mouvement de terrain  Mvt terrain-Sécheresse  Séisme  Cyclone  Eruption volcanique   
Feu de forêt  autre

L'immeuble est concerné par des prescriptions de travaux dans le règlement du ou des PPRn

oui  non

si oui, les travaux prescrits par le règlement du PPR naturel ont été réalisés

oui  non

### 4. Situation de l'immeuble au regard de plans de prévention des risques miniers [PPRm]

L'immeuble est situé dans le périmètre d'un PPRm

**prescrit**

oui  non

L'immeuble est situé dans le périmètre d'un PPRm

**appliqué par anticipation**

oui  non

L'immeuble est situé dans le périmètre d'un PPRm

**approuvé**

oui  non

Les risques miniers pris en compte sont liés à :

*(les risques grisés ne font pas l'objet d'une procédure PPR sur la commune)*

Risque miniers  Affaissement  Effondrement  Tassement  Emission de gaz   
Pollution des sols  Pollution des eaux  autre

L'immeuble est concerné par des prescriptions de travaux dans le règlement du ou des PPRm

oui  non

si oui, les travaux prescrits par le règlement du PPR miniers ont été réalisés

oui  non

### 5. Situation de l'immeuble au regard de plans de prévention des risques technologiques [PPRt]

L'immeuble est situé dans le périmètre d'un PPRt

**approuvé**

oui  non

L'immeuble est situé dans le périmètre d'un PPRt

**prescrit**

oui  non

Les risques technologiques pris en compte sont liés à :

*(les risques grisés ne font pas l'objet d'une procédure PPR sur la commune)*

Risque Industriel  Effet thermique  Effet de surpression  Effet toxique  Projection

L'immeuble est situé en secteur d'expropriation ou de délaissement

oui  non

L'immeuble est situé en zone de prescription

oui  non

Si la transaction concerne un logement, les travaux prescrits ont été réalisés

oui  non

Si la transaction ne concerne pas un logement, l'information sur le type de risques auxquels l'immeuble est exposé ainsi que leur gravité, probabilité et cinétique, est jointe à l'acte de vente ou au contrat de location

oui  non

### 6. Situation de l'immeuble au regard du zonage réglementaire pour la prise en compte de la sismicité

en application des articles R.563-4 et D.563-8-1 du code de l'environnement modifiés par l'Arrêté et les Décrets n°2010-1254 / 2010-1255 du 22 octobre 2010.

L'immeuble est situé dans une commune de sismicité :

Forte Moyenne Modérée Faible Très faible  
zone 5  zone 4  zone 3  zone 2  zone 1

### 7. Situation de l'immeuble au regard du zonage réglementaire pour la prise en compte du potentiel radon

en application des articles R125-23 du code de l'environnement et R1333-29 du code de la santé publique, modifiés par le Décret n°2018-434 du 4 juin 2018

L'immeuble se situe dans une Zone à Potentiel Radon :

Significatif Faible avec facteur de transfert Faible  
zone 3  zone 2  zone 1

### 8. Information relative aux sinistres indemnisés par l'assurance suite à une catastrophe naturelle

L'information est mentionnée dans l'acte authentique constatant la réalisation de la vente

oui  non

### 9. Situation de l'immeuble au regard de la pollution des sols

L'immeuble est situé dans un Secteur d'Information sur les Sols (SIS)

oui  non  sans objet

aucun secteur relatif à l'information sur les sols n'a été arrêté par le Préfet à ce jour

### Parties concernées

**Vendeur** : SUCCESSION MARROU à \_\_\_\_\_ le \_\_\_\_\_  
**Acquéreur** : \_\_\_\_\_ à \_\_\_\_\_ le \_\_\_\_\_

Attention ! S'ils n'impliquent pas d'obligation ou d'interdiction réglementaire particulière, les aléas connus ou prévisibles qui peuvent être signalés dans les divers documents d'information préventive et concerner le bien immobilier, ne sont pas mentionnés par cet état. Article 125-5 (V) du Code de l'environnement : En cas de non respect des obligations d'information du vendeur ou du bailleur, l'acquéreur ou le locataire peut poursuivre la résolution du contrat ou demander au juge une diminution du prix de vente ou de la location.

## Inondation

PPRn Inondation, approuvé le 20/12/2000

## Concerné\*

\* L'immeuble est situé dans le périmètre d'une zone à risques

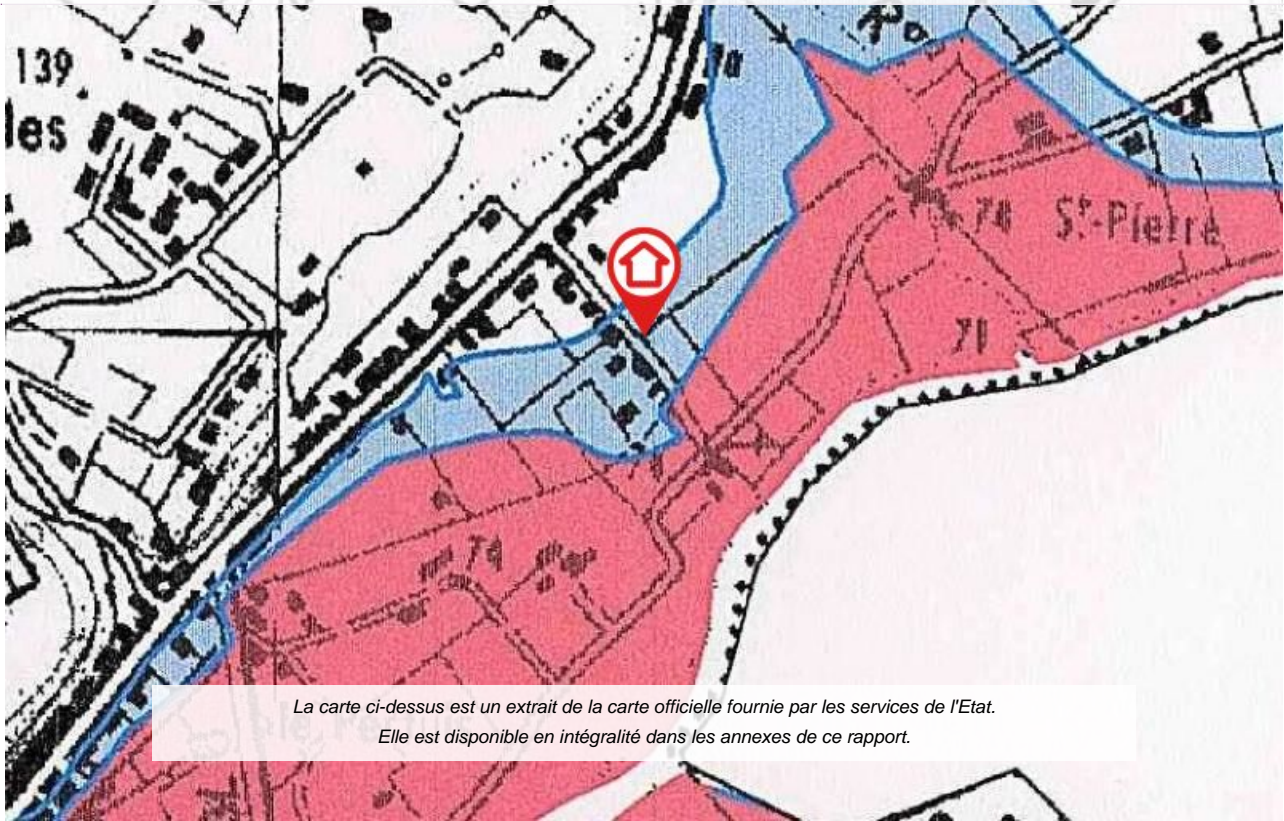

## Inondation

PPRn Inondation, prescrit le 23/03/2016

## Concerné\*

\* L'immeuble est situé dans le périmètre d'une zone à risques



## Déclaration de sinistres indemnisés

en application des articles L 125-5 et R125-6 du Code de l'environnement

Si, à votre connaissance, l'immeuble a fait l'objet d'une indemnisation suite à des dommages consécutifs à des événements ayant eu pour conséquence la publication d'un arrêté de catastrophe naturelle, cochez ci-dessous la case correspondante dans la colonne "Indemnisé".

### Arrêtés CATNAT sur la commune de Montignac

Risque	Début	Fin	JO	Indemnisé
Par une crue (débordement de cours d'eau) - Par ruissellement et coulée de boue	25/05/2008	25/05/2008	13/08/2008	<input type="checkbox"/>
Par une crue (débordement de cours d'eau) - Par ruissellement et coulée de boue	25/05/2008	26/05/2008	13/08/2008	<input type="checkbox"/>
Par une crue (débordement de cours d'eau) - Par ruissellement et coulée de boue	06/07/2001	07/07/2001	11/08/2001	<input type="checkbox"/>
Par une crue (débordement de cours d'eau) - Par ruissellement et coulée de boue	25/12/1999	29/12/1999	30/12/1999	<input type="checkbox"/>
Mouvement de terrain				
Par une crue (débordement de cours d'eau) - Par ruissellement et coulée de boue	10/01/1996	13/01/1996	14/02/1996	<input type="checkbox"/>
Par une crue (débordement de cours d'eau) - Par ruissellement et coulée de boue	30/12/1993	15/01/1994	10/02/1994	<input type="checkbox"/>
Par une crue (débordement de cours d'eau) - Par ruissellement et coulée de boue	06/07/1989	06/07/1989	16/09/1989	<input type="checkbox"/>
Tempête (vent)	06/07/1989	06/07/1989	16/09/1989	<input type="checkbox"/>
Sécheresse et réhydratation - Tassements différentiels	01/05/1989	31/12/1991	17/10/1992	<input type="checkbox"/>
Par une crue (débordement de cours d'eau) - Par ruissellement et coulée de boue	08/12/1982	31/12/1982	13/01/1983	<input type="checkbox"/>
Tempête (vent)	06/11/1982	10/11/1982	19/11/1982	<input type="checkbox"/>

Pour en savoir plus, chacun peut consulter en préfecture ou en mairie, le dossier départemental sur les risques majeurs, le document d'information communal sur les risques majeurs et, sur internet, le portail dédié à la prévention des risques majeurs : [www.prim.net](http://www.prim.net)

Préfecture : Périgueux - Dordogne  
Commune : Montignac

**Adresse de l'immeuble :**  
11 Chemin de Saint-Pierre  
24290 Montignac  
France

Etabli le : \_\_\_\_\_

Vendeur : \_\_\_\_\_

SUCCESSION MARROU

Acquéreur : \_\_\_\_\_

## Prescriptions de travaux

Aucune

---

## Documents de référence

> Règlement du PPRn Inondation, approuvé le 20/12/2000

*Sauf mention contraire, ces documents font l'objet d'un fichier complémentaire distinct et disponible auprès du prestataire qui vous a fourni cet ERP.*

---

## Conclusions

L'Etat des Risques délivré par AB EXPERTISES - Bergerac en date du 06/12/2018 fait apparaître que la commune dans laquelle se trouve le bien fait l'objet d'un arrêté préfectoral n°DDT/SEER/RDPF/2015-005 en date du 26/10/2015 en matière d'obligation d'Information Acquéreur Locataire sur les Risques Naturels, Miniers et Technologiques.

Selon les informations mises à disposition dans le Dossier Communal d'Information, le BIEN est ainsi concerné par :

- Le risque Inondation et par la réglementation du PPRn Inondation approuvé le 20/12/2000  
Aucune prescription de travaux n'existe pour l'immeuble.
- Le risque Inondation et par le PPRn Inondation prescrit le 23/03/2016  
A ce jour, aucun règlement ne permet de statuer sur la présence ou non de prescriptions de travaux pour ce PPR.

---

## Sommaire des annexes

> Arrêté Préfectoral départemental n° DDT/SEER/RDPF/2015-005 du 26 octobre 2015

> Cartographies :

- Cartographie réglementaire du PPRn Inondation, approuvé le 20/12/2000
- Cartographie réglementaire du PPRn Inondation, prescrit le 23/03/2016
- Cartographie réglementaire de la sismicité

*A titre indicatif, ces pièces sont jointes au présent rapport.*



## PRÉFET DE LA DORDOGNE

**Direction départementale des territoires**  
**Service : Eau, environnement et risques**  
**Cité administrative**  
**24016 – Périgueux cedex**  
**Tél. : 05 53 45 56 62**  
**Télécopie : 05 53 45 56 50**

Arrêté n° DDT/SEER/RDPF/2015-005  
portant modification de l'arrêté préfectoral n° 06 01 54 du 07 février 2006  
relatif à l'information des acquéreurs et des locataires de biens immobiliers  
sur les risques naturels et technologiques majeurs

Le Préfet de la Dordogne,  
Chevalier de la Légion d'Honneur  
Chevalier de l'Ordre National du Mérite

Vu le code général des collectivités territoriales ;

Vu le code de l'environnement, notamment les articles L 125-5 et R 125-23 à R125-27 ;

Vu les décrets n° 2010-1254 et 2010-1255 du 22 octobre 2010 relatifs à la prévention du risque sismique et aux nouvelles zones de sismicité ;

Vu l'arrêté préfectoral n° 06 01 54 du 07 février 2006 modifié relatif à l'information des acquéreurs et des locataires de biens immobiliers sur les risques naturels et technologiques majeurs dans le département de la Dordogne ;

Vu l'arrêté préfectoral n° 2014146-0007 du 26 mai 2014 modifiant l'annexe à l'arrêté préfectoral sus-visé ;

Considérant que le présent arrêté a pour objet la mise à jour de la liste des communes où s'applique le droit à l'information sur les risques majeurs en application de l'article L 125-5 du code de l'environnement.

Considérant que la mise à jour concerne l'intégration des communes de ANTONNE-ET-TRIGONANT, LE CHANGE, CORGNAC-SUR-L'ISLE, COULAURES, CUBJAC, ESCOIRE, MAYAC, SAINT-JORY-LASBLOUX, SAINT-VINCENT-SUR-L'ISLE, SARLIAC-SUR-L'ISLE, SAVIGNAC-LES-ÉGLISES, et la modification des communes de ANNESSE-ET-BEAULIEU, BASSILLAC, BERGERAC, BOULAZAC, CARSAC-AILLAC, CASTELNAUD-LA-CHAPELLE, CHANCELADE, CLERMONT-DE-BEAUREGARD, COULOUNIEIX-CHAMIERES, CREYSSE, EYMET, FOULEIX, LAMONZIE-MONTASTRUC, LEMBRAS, LIORAC-SUR-LOUYRE, MARSAC-SUR-L'ISLE, MONTREM, PERIGUEUX, PLAISANCE, RAZAC-D'EYMET, RAZAC-SUR-L'ISLE, SAINT-AMAND-DE-VERGT, SAINT-ASTIER, SAINT-AUBIN-DE-CADELECH, SAINT-CYPRIEN, SAINT-FELIX-DE-VILLADEIX, SAINT-GEORGES-DE-MONTCLARD,

SAINT-LAURENT-DES-BATONS, SAINT-MARTIN-DES-COMBES, SAINT-MICHEL-DE-VILLADEIX, SAINT-PARDOUX-LA-RIVIERE, SAINT-SAUVEUR, SERRES-ET-MONTGUYARD, TRELISSAC.

Sur proposition du secrétaire général de la préfecture de la Dordogne ;

## ARRETE

**Article 1<sup>er</sup>** : L'arrêté préfectoral n° 2014146-0007 du 26 mai 2014 modifiant l'annexe à l'arrêté préfectoral n° 06 01 54 du 07 février 2006 modifié précité est abrogé et remplacé par l'annexe n° 2015-01 du présent arrêté.

**Article 2** : Une copie du présent arrêté est adressée aux maires des communes intéressées, ainsi qu'à la chambre départementale des notaires.

Le présent arrêté et son annexe n° 2015-01 listant les communes où s'applique le droit à l'information sur les risques majeurs, sera affiché en mairie des communes concernées.

Ils seront de même publiés au recueil des actes administratifs des services de l'Etat en Dordogne et mentionnés dans le journal Sud-ouest.

Ils seront enfin accessibles sur le site internet de la préfecture [www.dordogne.gouv.fr](http://www.dordogne.gouv.fr) à la rubrique "*information acquéreurs et locataires (IAL)* "

**Article 3** : Eu égard aux décrets n°2010-1254 et n°2010-1255 du 22 octobre 2010 relatifs à la prévention du risque sismique et aux zones de sismicités, la carte du département de la Dordogne déclinant les communes soumises à ce risque est annexée au présent arrêté (annexe n°2). Au niveau du département de la Dordogne, les communes mentionnées à l'article D563-8-1 du code l'environnement sont situées, soit en zone de sismicité 1 (très faible), soit en zone de sismicité 2 (faible).

Pour ce risque, l'obligation d'information des acquéreurs et des locataires ne s'applique que pour les communes concernées par les zones de sismicité de niveau 2 à 5.

**Article 4** : En complément de l'information sur les sinistres prévue par l'article 3 de l'arrêté n° 06 01 54 du 07 février 2006 modifié, les arrêtés de catastrophes naturelles sont également consultables sur le site portail de la prévention des risques majeurs [www.prim.net](http://www.prim.net) dans la rubrique « *ma commune face au risque majeur* ».

**Article 5** : Le secrétaire général de la préfecture, Mmes et MM. les sous-préfets d'arrondissement, Mmes et MM. les chefs de service régional ou départemental et Mme ou M. le maire de la commune sont chargés, chacun en ce qui les concerne, de l'application du présent arrêté.

Périgueux, le 26 octobre 2015

Le Préfet

Christophe BAY



VALLÉE DE LA VEZÈRE

**EXTRAIT CARTOGRAPHIQUE**

**du Plan de Prévention du Risque Inondation**  
 (Révision approuvée par arrêté préfectoral le 20 décembre 2000)

**COMMUNE DE MONTIGNAC**

Echelle 1 : 17 500

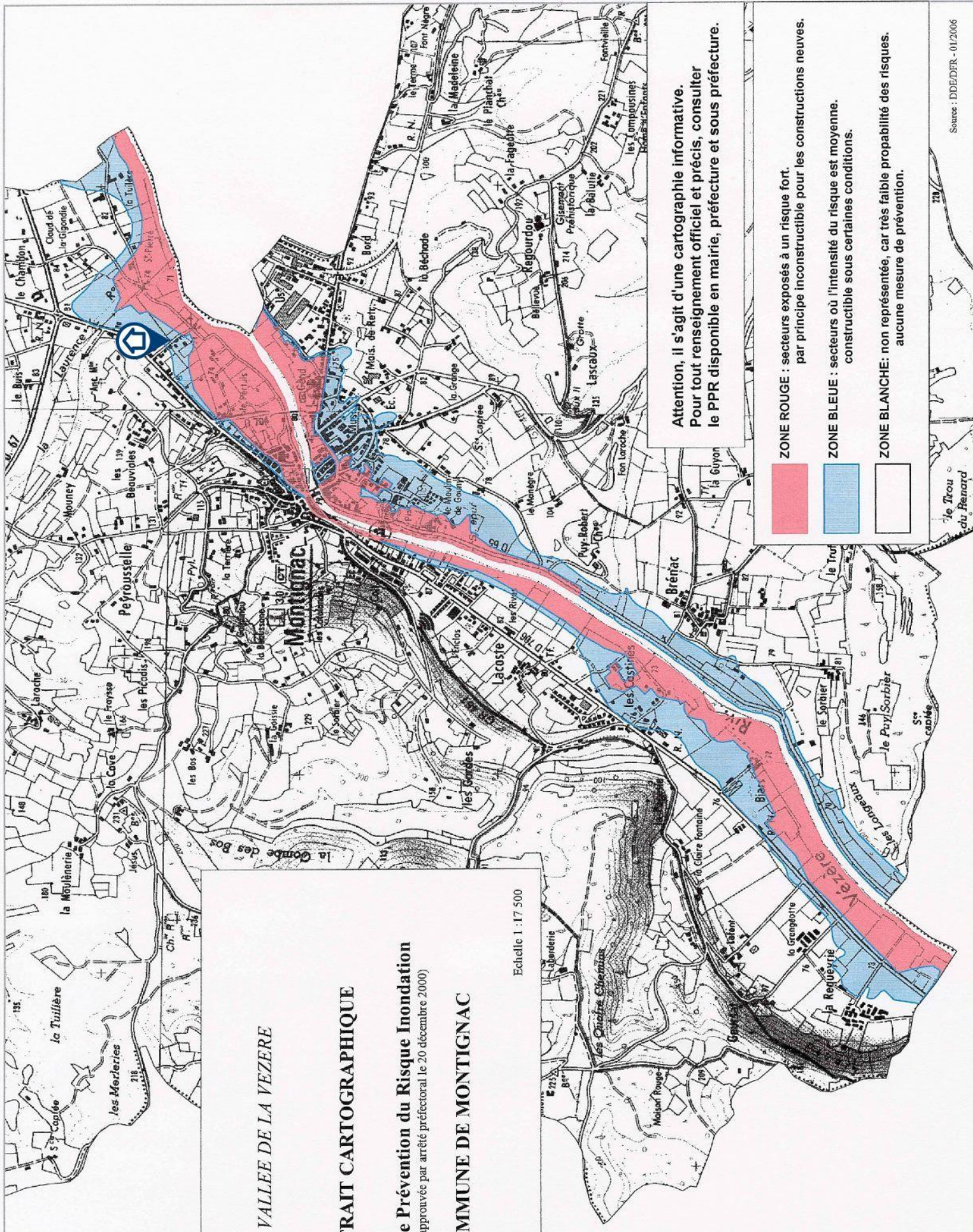

Attention, il s'agit d'une cartographie informative.  
 Pour tout renseignement officiel et précis, consulter  
 le PPR disponible en mairie, préfecture et sous préfecture.

**ZONE ROUGE** : secteurs exposés à un risque fort.  
 par principe inconstructible pour les constructions neuves.

**ZONE BLEUE** : secteurs où l'intensité du risque est moyenne.  
 constructible sous certaines conditions.

**ZONE BLANCHE**: non représentée, car très faible probabilité des risques.  
 aucune mesure de prévention.



Commune de

# Montignac

## CARTE DES ALEAS POUR LA CRUE DE REFERENCE

-  Cours d'eau
-  Zone d'aleas fort
-  Zone d'aleas faible
-  Côte d'inondation
-  Ancien site de référence
-  Limites communales

500m

Echelle : 1/10 000

Version du 09/01/2017

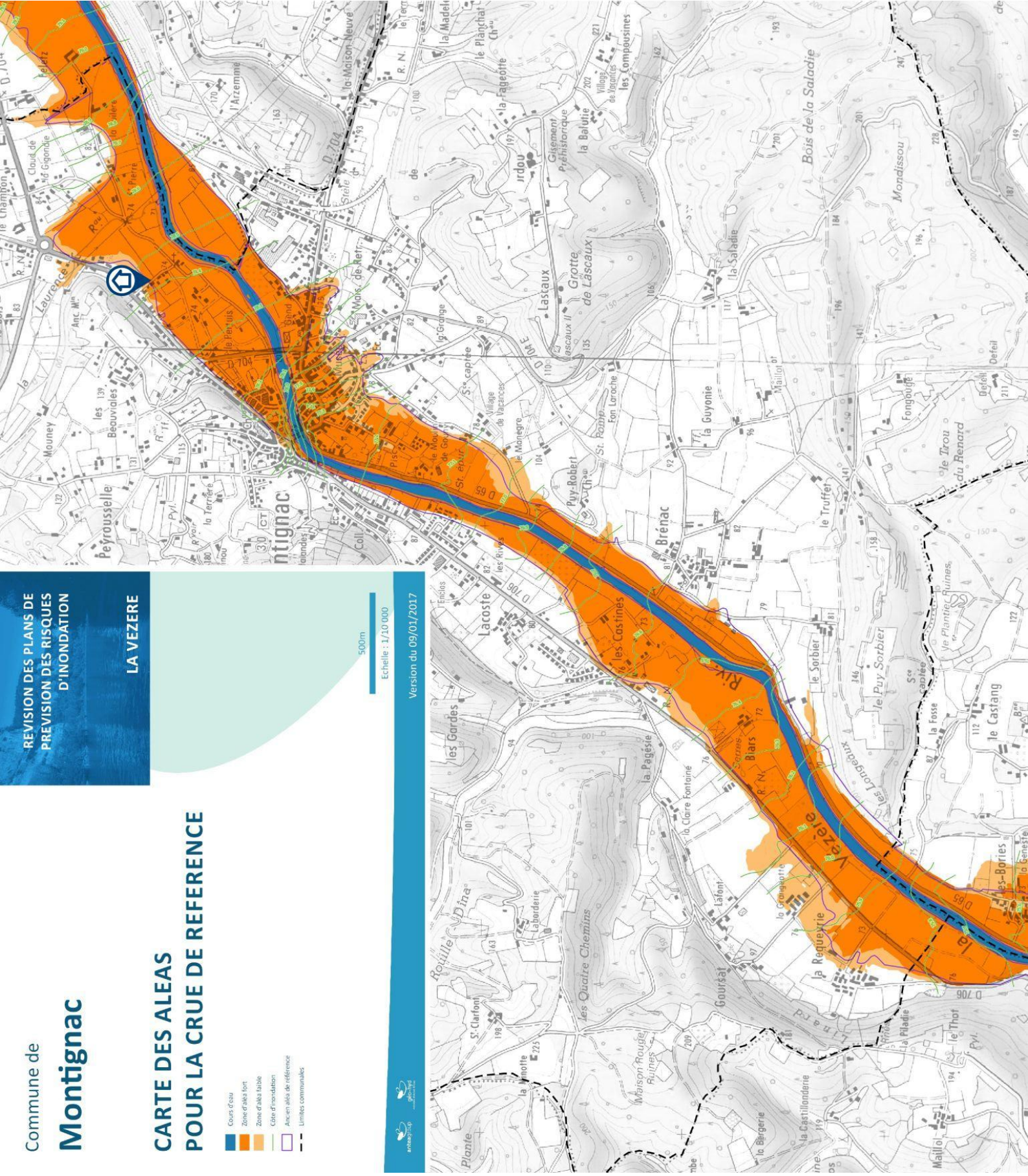

REVISION DES PLANS DE  
PREVISION DES RISQUES  
D'INONDATION

LA VEZERE

