



# DOSSIER DE DIAGNOSTIC TECHNIQUE

ETABLI LE MARDI 19 AVRIL 2016

PROPRIETAIRE	ADRESSE DES LOCAUX VISITES
Mme HAENEL 30 Les Merelles 68650 LAPOUTROIE	MAISON GUILBONDE 24120 TERRASSON-LAVILLEDIEU

REF DOSSIER : ATPEZ-16-654

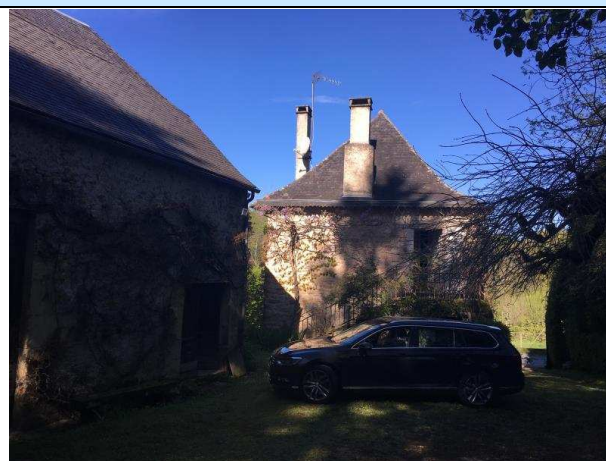

Année : avant le 1er  
janvier 1949

Section/parcelle : AM/543/545/547  
N° de lot : Sans objet

## DIAGNOSTICS REALISES

<input type="checkbox"/> Gaz	<input type="checkbox"/> Surface	<input checked="" type="checkbox"/> Electricité
<input checked="" type="checkbox"/> DPE	<input checked="" type="checkbox"/> Amiante	<input type="checkbox"/> Assainissement
<input checked="" type="checkbox"/> Plomb	<input checked="" type="checkbox"/> Termites	<input checked="" type="checkbox"/> ERNT

Une Equipe d'Experts Certifiés de Proximité à votre Service

Tél. 05 53 09 77 43 - Fax : 05 53 09 77 51 - Email : [apg.diag@orange.fr](mailto:apg.diag@orange.fr)

Ce dossier contient 49 pages indissociables et n'est utilisable qu'en original.  
Edition en 3 exemplaires.

Siège Social : 109, rue Louis Blanc 24000 PERIGUEUX. Tel : 05 53 09 77 43. Fax : 05 53 09 77 51. RCS PERIGUEUX 448 284 224  
Capital : SARL au capital de 7700 euros. Code APE : 7120B. N°TVA Intracommunautaire: FR64448284224000 20



## SYNTHESE DES DIAGNOSTICS

### DPE

Il ne nous a pas été fourni de relevés exploitables des consommations. Ne pouvant utiliser pour ce type de bien une méthode de calcul conventionnel (voir arrêté du 8 février 2012), il n'est pas possible d'établir une estimation des consommations et de fournir les étiquettes " énergie " et " climat". Le diagnostic se limite aux constatations et aux descriptifs.

### Plomb

Le constat de risque d'exposition au plomb dans les peintures a révélé la présence de revêtements contenant du plomb.

*Le propriétaire doit veiller à l'entretien des revêtements recouvrant les unités de diagnostic de classe 1 et 2, afin d'éviter leur dégradation future.*

### Amiante

Dans le cadre de cette mission :







Absence de matériau ou produit contenant de l'amiante.

### Termites

Absence d'indices d'infestation de termites dans le bâti  
Des constatations diverses ont été formulées

### Electricité

- L'installation intérieure d'électricité ne comporte aucune anomalie et ne fait pas l'objet de constatations diverses.
- L'installation intérieure d'électricité ne comporte aucune anomalie, mais fait l'objet de constatations diverses.
- L'installation intérieure d'électricité comporte une ou des anomalies. Il est recommandé au propriétaire de les supprimer en consultant dans les meilleurs délais un installateur électricien qualifié afin d'éliminer les dangers qu'elle (s) présente (nt).L'installation ne fait pas l'objet de constatations diverses.
- L'installation intérieure d'électricité comporte une ou des anomalies. Il est recommandé au propriétaire de les supprimer en consultant dans les meilleurs délais par un installateur électricien qualifié afin d'éliminer les dangers qu'elle(s) présente(nt). L'installation fait également l'objet de constatations diverses.
- Il n'y a aucune installation électrique.

-  Locaux inaccessibles. → Sens de la visite.  Absence d'amiante.
-  Matériaux contenant de l'amiante détectés après analyse.  Amiante non détecté suite à analyse.
-  Matériaux contenant de l'amiante détectés sur décision de l'opérateur.
-  Matériaux susceptibles de contenir de l'amiante.

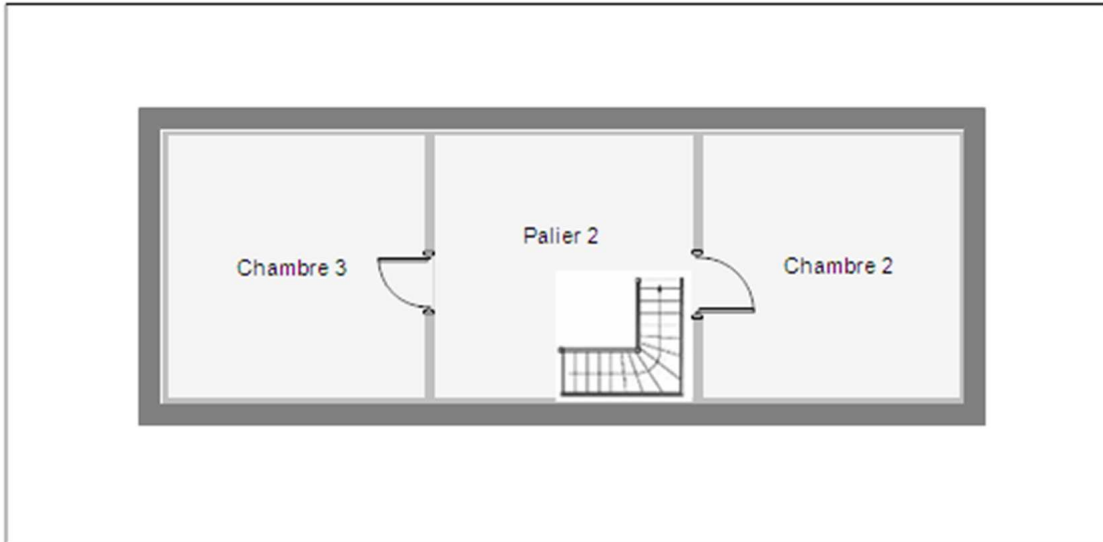

**Mme HAENEL**  
**Maison - Guilbonde 24120 TERRASSON-LAVILLEDIEU**  
**Niveau 2**

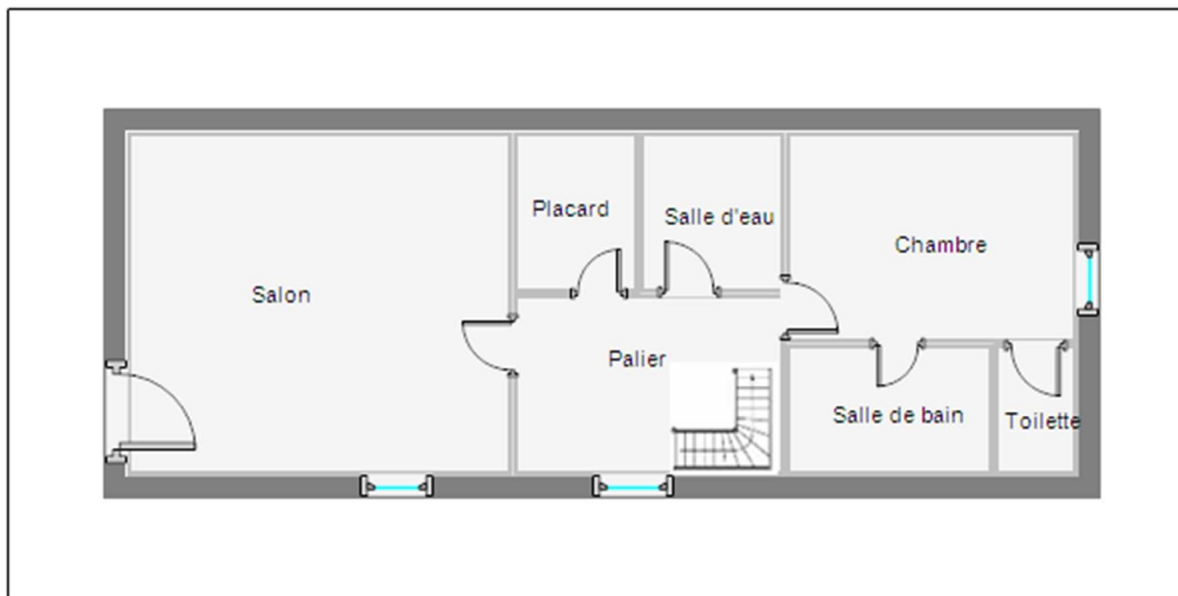

**Mme HAENEL**  
**Maison - Guilbonde 24120 TERRASSON-LAVILLEDIEU**  
**Niveau 1**

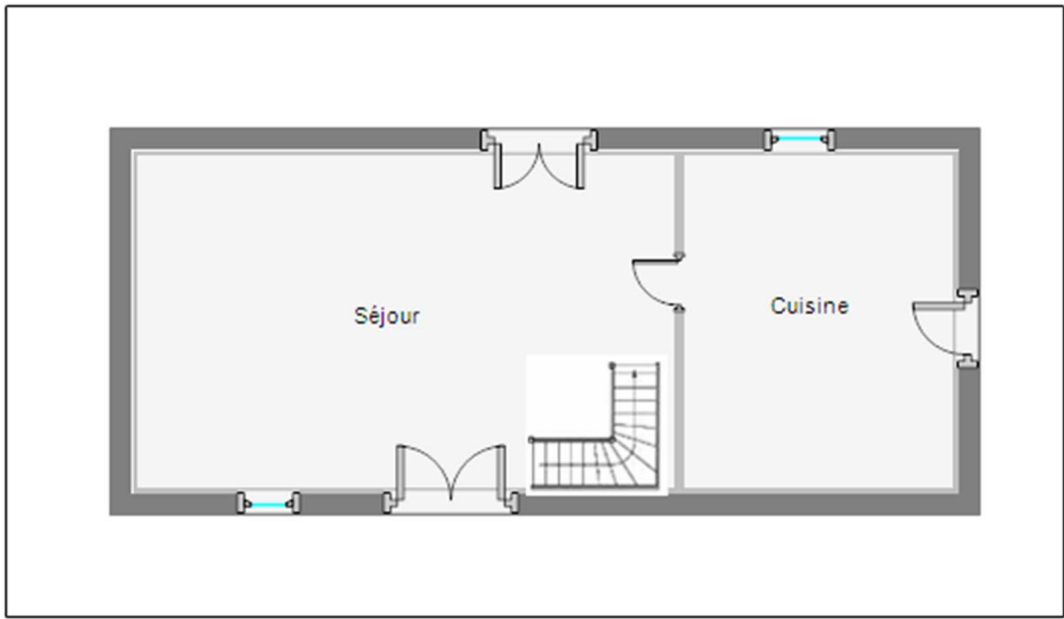

**Mme HAENEL**  
**Maison - Guilbonde 24120 TERRASSON-LAVILLEDIEU**  
**Niveau 0**



## RAPPORT DE DIAGNOSTIC DE PERFORMANCE ENERGETIQUE

SELON L'ANNEXE 6.2 DE L'ARRETE DE REFERENCE

Arrêté du 8 février 2012 modifiant l'arrêté du 15 septembre 2006 relatif au diagnostic de performance énergétique pour les bâtiments existants proposés à la vente en France métropolitaine

ETABLI LE MARDI 19 AVRIL 2016

PROPRIETAIRE	ADRESSE DES LOCAUX VISITES
Mme HAENEL 30 Les Merelles 68650 LAPOUTROIE	MAISON GUILBONDE 24120 TERRASSON-LAVILLEDIEU

### REF DOSSIER : ATPEZ-16-654



#### RESULTATS DPE

Il ne nous a pas été fourni de relevés exploitables des consommations. Ne pouvant utiliser pour ce type de bien une méthode de calcul conventionnel (voir arrêté du 8 février 2012), il n'est pas possible d'établir une estimation des consommations et de fournir les étiquettes " énergie " et " climat". Le diagnostic se limite aux constatations et aux descriptifs.

Certification diagnostic de performance énergétique : N°DTI/0710-065 délivré par SQI valide jusqu'au 14/10/2017

Fait à PERIGUEUX  
Le mardi 19 avril 2016  
par **Antoine Gallois**



**Ce rapport contient 16 pages indissociables et n'est utilisable qu'en original.**  
**Edition en 3 exemplaires.**

Siège Social : 109, rue Louis Blanc 24000 PERIGUEUX. Tel : 05 53 09 77 43. Fax : 05 53 09 77 51. RCS PERIGUEUX 448 284 224  
Capital : SARL au capital de 7700 euros. Code APE : 7120B. N°TVA Intracommunautaire: FR64448284224000 20



# Diagnostic de performance énergétique - logement (6.2)

N° : 1624V2000724M  
 Valable jusqu'au : 18/04/2026  
 Type de bâtiment : Maison individuelle  
 Année de construction : Avant 1948  
 Surface habitable : 156,00 m<sup>2</sup>  
 Adresse : Guilbonde  
 24120 TERRASSON-LAVILLEDIEU

Date : 19/04/2016 Date de visite : 19/04/2016  
 Diagnostiqueur : Antoine Gallois  
 109, rue Louis Blanc - 24000 PERIGUEUX  
 Numéro certification : DTI/0710-065 délivré par SQI  
 Signature :

**Propriétaire :**  
 Nom : Mme HAENEL  
 Adresse : 30 Les Merelles - 68650 LAPOUTROIE

**Propriét. des installations communes** (s'il y a lieu) :  
 Nom :  
 Adresse :

## Consommations annuelles par énergie obtenues en l'absence de factures d'énergie

	Moyenne annuelle des consommations	Consommations en énergies finales	Consommations en énergie primaire	Frais annuels d'énergie
	Détail par énergie dans l'unité d'origine	Détail par énergie et par usage en kWh <sub>EP</sub>	Détail par usage en kWh <sub>EP</sub>	
Chauffage				
Eau chaude sanitaire				
Refroidissement				
<b>CONSOMMATIONS D'ÉNERGIE POUR LES USAGES RECENSES</b>				Abonnements compris

### Consommations énergétiques (en énergie primaire) pour le chauffage, la production d'eau chaude sanitaire et le refroidissement

Consommation réelle : 0 kWh<sub>EP</sub>/m<sup>2</sup>.an

sur la base d'estimations au logement

Logement économe

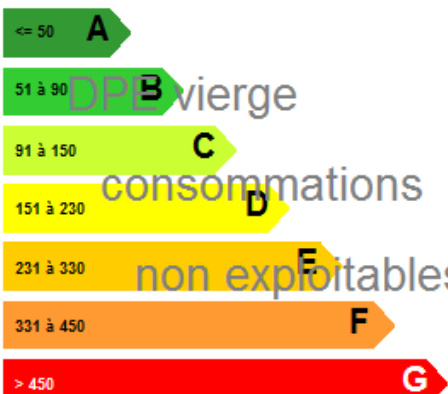

Logement

### Emissions de gaz à effet de serre (GES) pour le chauffage, la production d'eau chaude sanitaire et le refroidissement

Estimation des émissions : 0 kg éqCO<sub>2</sub>/m<sup>2</sup>.an

Faible émission de GES

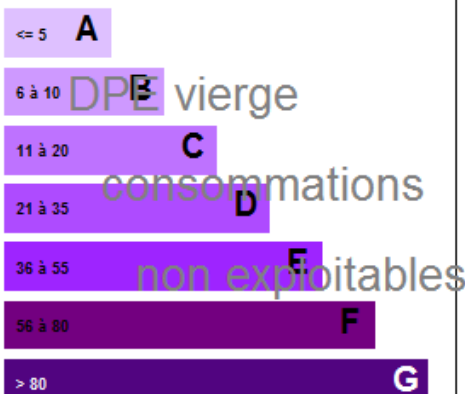

Logement



# Diagnostic de performance énergétique - logement (6.2)

## Descriptif du logement et de ses équipements

Logement	Chauffage et refroidissement	Eau chaude sanitaire, ventilation
<b>Murs :</b> - Mur en pierre de taille/moellons Ep 60cm non isolé	<b>Système de chauffage :</b> - Chaudière fioul standard depuis 1994	<b>Système de production d'ECS :</b> - Production ECS par générateur mixte (chauffage et ECS)
<b>Toiture :</b> - Type de plafond inconnu présence d'isolation inconnue	<b>Emetteurs :</b> - Radiateur HT sans robinet therm.	<b>Système de ventilation :</b> - Ventilation par ouverture des fenêtres
<b>Menuiseries :</b> - Fen.bat. bois simple vitrage(VNT) Avec ferm. - Porte opaque pleine simple en bois	<b>Système de refroidissement :</b>	
<b>Plancher bas :</b> - Plancher sur terre-plein	<b>Rapport d'entretien ou d'inspection des chaudières joint :</b> Non	

### Énergies renouvelables

Quantité d'énergie d'origine renouvelable: **kWh<sub>EP</sub>/m<sup>2</sup>.an**

Type d'équipements présents utilisant des énergies renouvelables :

#### Pourquoi un diagnostic

- Pour informer le futur locataire ou acheteur ;
- Pour comparer différents logements entre eux ;
- Pour inciter à effectuer des travaux d'économie d'énergie et contribuer à la réduction des émissions de gaz à effet de serre.

#### Usages recensés

Le diagnostic ne relève pas l'ensemble des consommations d'énergie, mais seulement celles nécessaires pour le chauffage, la production d'eau chaude sanitaire et le refroidissement du logement. Certaines consommations comme l'éclairage, les procédés industriels ou spécifiques (cuisson, informatique, etc.) ne sont pas comptabilisées dans les étiquettes énergie et climat des bâtiments.

#### Constitution de l'étiquette énergie

La consommation d'énergie indiquée sur l'étiquette énergie est le résultat de la conversion en énergie primaire des consommations d'énergie du logement indiquée par les compteurs ou les relevés.

#### Énergie finale et énergie primaire

L'énergie finale est l'énergie que vous utilisez chez vous (gaz, électricité, fioul domestique, bois, etc.). Pour que vous disposiez de ces énergies, il aura fallu les extraire, les distribuer, les stocker, les produire, et donc dépenser plus d'énergie que celle que vous utilisez en bout de course.

L'énergie primaire est le total de toutes ces énergies consommées.

#### Variations des conventions de calcul et des prix de l'énergie

Le calcul des consommations et des frais d'énergie fait intervenir des valeurs qui varient sensiblement dans le temps. La mention « prix de l'énergie en date du... » indique la date de l'arrêt en vigueur au moment de l'établissement du diagnostic.

Elle reflète les prix moyens des énergies que l'Observatoire de l'Énergie constate au niveau national.

#### Énergies renouvelables

Elles figurent sur cette page de manière séparée. Seules sont estimées les quantités d'énergie renouvelable produite par les équipements installés à demeure.

## Diagnostic de performance énergétique - logement (6.2)

### Conseils pour un bon usage

En complément de l'amélioration de son logement (voir page suivante), il existe une multitude de mesures non coûteuses ou très peu coûteuses permettant d'économiser de l'énergie et de réduire les émissions de gaz à effet de serre. Ces mesures concernent le chauffage, l'eau chaude sanitaire et le confort d'été.

#### **Chauffage**

- Fermez les volets et/ou tirez les rideaux dans chaque pièce pendant la nuit.
- Ne placez pas de meubles devant les émetteurs de chaleur (radiateurs, convecteurs,...), cela nuit à la bonne diffusion de la chaleur.
- Si possible, réglez et programmez : La régulation vise à maintenir la température à une valeur constante, réglez le thermostat à 19 °C ; quant à la programmation, elle permet de faire varier cette température de consigne en fonction des besoins et de l'occupation du logement. On recommande ainsi de couper le chauffage durant l'inoccupation des pièces ou lorsque les besoins de confort sont limités. Toutefois, pour assurer une remontée rapide en température, on dispose d'un contrôle de la température réduite que l'on règle généralement à quelques 3 à 4 degrés inférieurs à la température de confort pour les absences courtes. Lorsque l'absence est prolongée, on conseille une température "hors-gel" fixée aux environs de 8°C. Le programmeur assure automatiquement cette tâche.
- Réduisez le chauffage d'un degré, vous économiserez de 5 à 10 % d'énergie.
- Éteignez le chauffage quand les fenêtres sont ouvertes.

#### **Eau chaude sanitaire**

- Arrêtez le chauffe-eau pendant les périodes d'inoccupation (départs en congés,...) pour limiter les pertes inutiles.
- Préférez les mitigeurs thermostatiques aux mélangeurs.

#### **Aération**

Si votre logement fonctionne en ventilation naturelle :

- Une bonne aération permet de renouveler l'air intérieur et d'éviter la dégradation du bâti par l'humidité.
- Il est conseillé d'aérer quotidiennement le logement en ouvrant les fenêtres en grand sur une courte durée et nettoyez régulièrement les grilles d'entrée d'air et les bouches d'extraction s'il y a lieu.
- Ne bouchez pas les entrées d'air, sinon vous pourriez mettre votre santé en danger. Si elles vous gênent, faites appel à un professionnel.

Si votre logement fonctionne avec une ventilation mécanique contrôlée :

- Aérez périodiquement le logement.

#### **Confort d'été**

- Utilisez les stores et les volets pour limiter les apports solaires dans la maison le jour.
- Ouvrez les fenêtres en créant un courant d'air, la nuit pour rafraîchir.

#### **Autres usages**

##### **Eclairage :**

- Optez pour des lampes basse consommation (fluocompactes ou fluorescentes).
- Évitez les lampes qui consomment beaucoup trop d'énergie, comme les lampes à incandescence ou les lampes halogènes.
- Nettoyez les lampes et les luminaires (abat-jour, vasques...) ; poussières, ils peuvent perdre jusqu'à 40 % de leur efficacité lumineuse.

##### **Bureautique / audiovisuel :**

- Éteignez ou débranchez les appareils ne fonctionnant que quelques heures par jour (téléviseurs, magnétoscopes,...). En mode veille, ils consomment inutilement et augmentent votre facture d'électricité.

##### **Électroménager (cuisson, réfrigération,...) :**

- Optez pour les appareils de classe A ou supérieure (A+, A++,...).





## Diagnostic de performance énergétique - logement (6.2)

### Recommandations d'amélioration énergétique

Sont présentées dans le tableau suivant quelques mesures visant à réduire vos consommations d'énergie. Examinez-les, elles peuvent vous apporter des bénéfices.

Mesures d'amélioration	Crédit d'impôt
------------------------	----------------

#### Commentaires :

Il ne nous a pas été fourni de relevés exploitables des consommations. Ne pouvant utiliser pour ce type de bien une méthode de calcul conventionnel (voir arrêté du 8 février 2012), il n'est pas possible d'établir une estimation des consommations et de fournir les étiquettes " énergie " et " climat". Le diagnostic se limite aux constatations et aux descriptifs.

Les travaux sont à réaliser par un professionnel qualifié.

Vous pouvez peut-être bénéficier d'un crédit d'impôt pour réduire le prix d'achat des fournitures, pensez-y ! <http://www.impots.gouv.fr>

Pour plus d'informations : <http://www.developpement-durable.gouv.fr> ou <http://www.ademe.fr>

**Le présent rapport est établi par une personne dont les compétences sont certifiées par: SQI SOCOTEC CERTIFICATION**

les Quadrants 3 avenue du Centre - Guyancourt -  
78182 SAINT QUENTIN EN YVELINES CEDEX

certification: DTI/0710-065 délivré par SQI

**Assuré par ALLIANZ -**

M. Jean-Jacques CASSADOUR  
14 place André Maurois  
24000 PERIGUEUX

N° 55886375



**CONSTAT DE RISQUE D'EXPOSITION AU PLOMB**  
**ARRETE DU 19 AOUT 2011 RELATIF AU CONSTAT DE RISQUE D'EXPOSITION AU PLOMB**

**RAPPORT ETABLI A L'OCCASION D'UN CONSTAT AVANT VENTE**

Date du constat : 19/04/2016 - Date du rapport : mardi 19 avril 2016

PROPRIETAIRE	COMMANDITAIRE
<b>Nom : Mme HAENEL</b> <b>Adresse : 30 Les Merelles</b> <b>68650 LAPOUTROIE</b>	<b>Nom : Mme HAENEL</b> <b>Adresse : 30 Les Merelles</b> <b>68650 - LAPOUTROIE</b>

**DOSSIER N°: ATPEZ-16-654**

ADRESSE DES LOCAUX VISITES	
<b>MAISON</b> <b>GUILBONDE</b> <b>24120 TERRASSON-LAVILLEDIEU</b>	

**Conclusion**

Le constat de risque d'exposition au plomb dans les peintures a révélé la présence de revêtements contenant du plomb.

*Le propriétaire doit veiller à l'entretien des revêtements recouvrant les unités de diagnostic de classe 1 et 2, afin d'éviter leur dégradation future.*

Absence d'enfants mineurs

**Durée de validité du rapport : 1 an**

Classes d'unités de diagnostic / Exclusions (UD=Unité de diagnostic)						
UD de Classe	3 : Dégradé	2 : Etat d'usage	1 : Non visible ou non dégradé	0 : < 1 mg/cm <sup>2</sup>	Non mesurées	Total
<b>Nb</b>	0	5	0	11	0	<b>16</b>
<b>%</b>	0.0%	31.3%	0.0%	68.8%	0.0%	100.0%

**Fait à PERIGUEUX**

Le mardi 19 avril 2016

par **Antoine Gallois**



Visite réalisée le : 19/04/2016, par notre technicien en l'absence d'un représentant du donneur d'ordre

Circonstances et champs de la mission : Vente;

Etat d'occupation du bien :

Caractéristiques de l'appareil à fluorescence X :

Modèle : Horizon Pbi; N° de série : 050377; date de chargement de la source : 14/04/2014; nature du nucléide : Cadmium 109; activité à la date de chargement de la source: 740

Le présent rapport est établi par une personne dont les compétences sont certifiées par :

SQI SOCOTEC CERTIFICATION

les Quadrants

3 avenue du Centre - Guyancourt - 78182 SAINT QUENTIN EN YVELINES CEDEX

Certification : N° DTI/0710-065 délivré par SQI valable jusqu'au 14/10/2017

Assurance RCP : ALLIANZ - N°55886375 valide jusqu'au 31/12/2016

Objet de la mission.....	7
Appareil à fluorescence X .....	8
Locaux non visités et visités.....	9
Situations de risque de saturnisme infantile et de dégradation du bâti.....	10
Tableau récapitulatif des résultats.....	10
Annexes.....	13

## OBJET DE LA MISSION

MISSION : ATPEZ-16-654  
 RAPPORT ETABLI A L'OCCASION D'UN CONSTAT AVANT VENTE

### 1.1. DESCRIPTION DE LA MISSION

NOTAIRE
Nom :
Adresse :
-
Tel :

Adresse du bien visité	: Guilbonde 24120 TERRASSON-LAVILLEDIEU	
	❖ Maison	
Nom locataire	:	
Tel locataire	:	
Accès	:	Partie : Partie Privative
Type	: Maison	Caractéristiques :
Usage	: habitation	Cadastre :
Date de construction	: avant le 1er janvier 1949	Section : AM
Permis de construire	: néant	Parcelle : 543/545/547
Nombre de Niveaux	:	En copropriété : Non
Supérieurs	: 2 niveau(x)	Lots :
Inférieurs	: aucun niveau inférieur	
Propriété bâtie	: Oui	

### 1.2. METHODOLOGIE

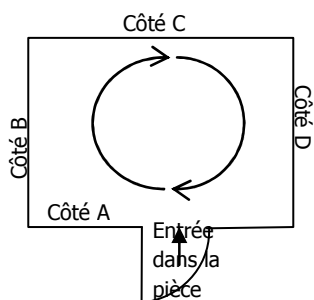

L'intérieur d'une pièce est repéré par les côtés (côté A, B, C, ...). La visite se fait dans le sens des aiguilles d'une montre, de gauche à droite, de bas en haut. Les ouvertures du côté sont repérées par leur numéro en commençant à gauche par l'élément 1 (porte 1, fenêtre 1, ...)



## APPAREIL A FLUORESCENCE X

Nom du fabricant	OXFORD INSTRUMENTS		
Modèle appareil	Horizon Pbi		
N° de série de l'appareil	050377		
Nature du nucléide	Cadmium 109		
Date du dernier chargement de la source	14/04/2014	Activité à cette date : 740	
Autorisation ASN (DGSNR)	N° T240252	Date d'autorisation : 1 Janvier 2012	
	Date de fin de validité de l'autorisation : 31 Décembre 2016		
Nom du titulaire de l'autorisation ASN (DGSNR)	Antoine GALLOIS		
Nom de la Personne Compétente en Radioprotection (PCR)	Antoine GALLOIS		
Fabricant de l'étalon		n° NIST de l'étalon :	
Concentration	mg/cm <sup>2</sup>	Incertitude :	
<b>Vérification de la justesse de l'appareil</b>			
Date	N° mesure	Concentration en mg/cm <sup>2</sup>	



## LOCAUX NON VISITES ET VISITES

Le diagnostic est limité aux locaux et aux éléments rendus accessibles lors de la visite.

### 1.3. LOCAUX ET PARTIES D'OUVRAGES NON VISITES :

Locaux non visités : NEANT

### 1.4. PARTIES D'OUVRAGE NON VISITEES : AUCUNE

### 1.5. PIECES ET ELEMENTS EXCLUS DU DIAGNOSTIC : NEANT

### 1.6. DESCRIPTIF DES LOCAUX VISITES :

Niveau	Zone/Bât	Local	Sol	Murs	Plafond	Corniche	Plinthe	Porte	Huisserie Porte	Fenêtre	Huisserie fenêtre	Volet
0		Séjour	carrelage sur béton	peinture sur enduit	solives et plancher bois			peinture sur bois		peinture sur bois		
0		Cuisine	carrelage sur béton	peinture sur enduit	solives et plancher bois			peinture sur bois		peinture sur bois		
1		Palier	moquette sur plancher	tapisserie sur plâtre	solives et plancher bois			peinture sur bois		peinture sur bois		
1		Chambre	moquette sur plancher	papier peint sur moellons & plâtre	solives et plancher bois			peinture sur bois		peinture sur bois		
1		Salle de bain	moquette sur plancher	papier peint sur moellons & plâtre	papier peint sur briquettes plâtre			peinture sur bois				
1		Toilette	moquette sur plancher	papier peint sur moellons & plâtre	peinture sur briquettes plâtre			peinture sur bois				
1		Salon	moquette sur plancher	tapisserie sur plâtre	solives et plancher bois		peinture sur bois	peinture sur bois		peinture sur bois		
1		Salle d'eau	moquette sur plancher	tapisserie sur plâtre	solives et plancher bois			peinture sur bois				
1		Placard	moquette sur plancher	papier peint sur briques/parpaings & plâtre	solives et plancher bois			peinture sur bois				
2		Palier 2	moquette sur plancher		éléments de charpente							
2		Chambre 2	moquette sur plancher		éléments de charpente			bois				
2		Chambre 3	moquette sur plancher		éléments de charpente			bois				
0	Annexes	Etable	béton	moellons	solives et plancher bois			bois				
0	Annexes	Grange	terre	moellons	éléments de charpente			bois				



## SITUATIONS DE RISQUE DE SATURNISME INFANTILE ET DE DEGRADATION DU BATI

### Situations de risque de saturnisme infantile

- Au moins un local parmi les locaux objets du constat présente au moins 50 % d'unités de diagnostic de classe 3 ;
- L'ensemble des locaux objets du constat présente au moins 20 % d'unités de diagnostic de classe 3 ;

### Situations de dégradation du bâti

- Les locaux objets du constat présentent au moins un plancher ou plafond menaçant de s'effondrer ou en tout ou partie effondré ;
- Les locaux objets du constat présentent des traces importantes de coulures ou de ruissellement ou d'écoulement d'eau sur plusieurs unités de diagnostic d'une même pièce ;
- Les locaux objets du constat présentent plusieurs unités de diagnostic d'une même pièce recouverts de moisissures ou de nombreuses taches d'humidité.

## TABLEAU RECAPITULATIF DES RESULTATS

### 1.7. INTERPRETATION

- **NV non visible** : si le revêtement contenant du plomb (peinture par exemple) est manifestement situé en dessous d'un revêtement sans plomb (papier peint par exemple), la description de l'état de conservation de cette peinture peut ne pas être possible ;
- **ND non dégradé** ;
- **EU état d'usage**, c'est-à-dire présence de dégradations d'usage couramment rencontrées dans un bien régulièrement entretenu (usure par friction, traces de chocs, microfissures...) : ces dégradations ne génèrent pas spontanément des poussières ou des écailles ;
- **D dégradé**, c'est-à-dire présence de dégradations caractéristiques d'un défaut d'entretien ou de désordres liés au bâti, qui génèrent spontanément des poussières ou des écailles (pulvérulence, écaillage, cloquage, fissures, faïençage, traces de grattage, lézardes).

Pour les revêtements faisant l'objet de prélèvements, les résultats de l'analyse chimique en laboratoire seront connus seulement après la visite. Par conséquent, la description de leur état de conservation est systématique lors de la visite.

### Les relevés des mesures comprennent :

1. Le numéro de mesure
1. la dénomination du local
1. le niveau (0 correspond au rez-de-chaussée, 1 correspond au premier étage, -1 correspond au premier sous-sol, ...)
1. la zone (le sol, le plafond et une lettre pour chaque mur : A,B,C ...)
1. la dénomination de l'unité de diagnostic (Mur, porte, fenêtre, ...)
1. le substrat
1. le revêtement apparent
1. la localisation de la mesure
1. la mesure exprimé en mg/cm<sup>2</sup>
1. la nature de la dégradation
1. le classement (D : dégradé, EU : état d'usage, ND : non dégradé, NV : non visible)
1. Observations  
Coul : traces importantes de coulures ou traces importantes de ruissellement ou d'écoulement d'eau  
Mois : Moisissures  
Hum : Tâches d'humidité  
Eff : plancher ou plafond menaçant de s'effondrer ou en tout ou partie effondré

Comment lire les tableaux qui suivent :

- **Résultats de mesures de classe 3 : dégradé (concentration en plomb  $\geq 1$  mg/cm<sup>2</sup>)**
- **Résultats de mesures de classe 2 : état d'usage (concentration en plomb  $\geq 1$  mg/cm<sup>2</sup>)**
- **Résultats de mesures de classe 1 : non dégradé ou non visible (concentration en plomb  $\geq 1$  mg/cm<sup>2</sup>)**
- Résultats de mesures de classe 0 (concentration  $< 1$  mg/cm<sup>2</sup>)
- **Unité de diagnostic non mesurée avec justification « non mes. »**

Les numéros de mesures de test :

- Local : <b>Séjour</b>						Nombre total d'unités de diagnostic : 2 - Nombre d'unités de classe 3 : 0 - % de classe 3 : 0.0%				
N°	Niveau	Zone	Unité de diagnostic	Substrat	Revêtement apparent	Localisation de la mesure (facultatif)	Concentration (mg/cm <sup>2</sup> )	Etat de conservation	Classement de l'unité de diagnostic	Observations
1		A	Porte	Bois	Peinture		0.42		0	
2		ABCD	Murs	Enduit	Peinture		1.49	EU	2	

- Local : <b>Cuisine</b>						Nombre total d'unités de diagnostic : 4 - Nombre d'unités de classe 3 : 0 - % de classe 3 : 0.0%				
N°	Niveau	Zone	Unité de diagnostic	Substrat	Revêtement apparent	Localisation de la mesure (facultatif)	Concentration (mg/cm <sup>2</sup> )	Etat de conservation	Classement de l'unité de diagnostic	Observations
3		ABCD	Murs	Enduit	Peinture		1.89	EU	2	
4		A	Porte	Bois	Peinture		0.32		0	
5		B	Fenêtre	Bois	Peinture		0.34		0	
6		C	Porte	Bois	Peinture		0.09		0	

- Local : <b>Palier</b>						Nombre total d'unités de diagnostic : 1 - Nombre d'unités de classe 3 : 0 - % de classe 3 : 0.0%				
N°	Niveau	Zone	Unité de diagnostic	Substrat	Revêtement apparent	Localisation de la mesure (facultatif)	Concentration (mg/cm <sup>2</sup> )	Etat de conservation	Classement de l'unité de diagnostic	Observations
7		ABCD	Murs	Plâtre	Tapiserie		1.73	EU	2	

- Local : <b>Chambre 1</b>						Nombre total d'unités de diagnostic : 2 - Nombre d'unités de classe 3 : 0 - % de classe 3 : 0.0%				
N°	Niveau	Zone	Unité de diagnostic	Substrat	Revêtement apparent	Localisation de la mesure (facultatif)	Concentration (mg/cm <sup>2</sup> )	Etat de conservation	Classement de l'unité de diagnostic	Observations
8		ABCD	Murs	Plâtre	Tapiserie		1.04	EU	2	
9		A	Porte	Bois	Peinture		0.51		0	

- Local : <b>Salle de bain</b>						Nombre total d'unités de diagnostic : 1 - Nombre d'unités de classe 3 : 0 - % de classe 3 : 0.0%				
N°	Niveau	Zone	Unité de diagnostic	Substrat	Revêtement apparent	Localisation de la mesure (facultatif)	Concentration (mg/cm <sup>2</sup> )	Etat de conservation	Classement de l'unité de diagnostic	Observations
10		A	Porte	Bois	Peinture		0.39		0	



- Local : Toilettes						Nombre total d'unités de diagnostic : 1 - Nombre d'unités de classe 3 : 0 - % de classe 3 : 0.0%				
N°	Niveau	Zone	Unité de diagnostic	Substrat	Revêtement apparent	Localisation de la mesure (facultatif)	Concentration (mg/cm <sup>2</sup> )	Etat de conservation	Classement de l'unité de diagnostic	Observations
11		A	Porte	Bois	Peinture		0,24		0	

- Local : Salle d'eau						Nombre total d'unités de diagnostic : 1 - Nombre d'unités de classe 3 : 0 - % de classe 3 : 0.0%				
N°	Niveau	Zone	Unité de diagnostic	Substrat	Revêtement apparent	Localisation de la mesure (facultatif)	Concentration (mg/cm <sup>2</sup> )	Etat de conservation	Classement de l'unité de diagnostic	Observations
12		ABCD	Murs	Plâtre	Tapiserie		0,67		0	

- Local : Salon						Nombre total d'unités de diagnostic : 4 - Nombre d'unités de classe 3 : 0 - % de classe 3 : 0.0%				
N°	Niveau	Zone	Unité de diagnostic	Substrat	Revêtement apparent	Localisation de la mesure (facultatif)	Concentration (mg/cm <sup>2</sup> )	Etat de conservation	Classement de l'unité de diagnostic	Observations
13		ABCD	Murs	Plâtre	Tapiserie		1,17	EU	2	
14		ABCD	Plinthes	Bois	Peinture		0,28		0	
15		A	Porte	Bois	Peinture		0,30		0	
16		C		Bois	Peinture		0,35		0	

Interprétation rappel :

- **Mesures de classe 3 : effectuer les travaux de remise en état**
- **Mesures de classe 2 : maintenir en bon état**
- **Mesures de classe 1 : maintenir en bon état**
- Résultats de mesures de classe 0 (concentration <1 mg/cm<sup>2</sup>)
- **Unité de diagnostic non mesurée avec justification « non mes. »**  
**En cas de doublage des surfaces murales ou plafonds, nous ne pouvons pas conclure sur l'absence ou la présence de plomb dans les revêtements doublés**





## ANNEXES

### Références réglementaires

Le présent rapport établit un diagnostic sur les risques inhérents à la présence de plomb en application de :

- Arrêté du 19 août 2011 relatif au constat de risque d'exposition au plomb
- [code de la santé publique](#), notamment les articles L. 1334-5 à L. 1334-10 et R. 1334-10 à R. 1334-12
  - Art. R. 1334-10. - L'auteur du constat de risque d'exposition au plomb établi en application de l'article L. 1334-5 identifie les éléments comportant un revêtement, précise la concentration en plomb de ces revêtements et la méthode d'analyse utilisée pour la mesurer et décrit l'état de conservation des revêtements contenant du plomb, selon un protocole précisé par un arrêté conjoint des ministres chargés du logement et de la santé. Il consigne, le cas échéant, dans le rapport du constat la liste des facteurs de dégradation du bâti mentionnés à l'article L. 1334-5 qu'il a relevés.
  - Lorsque l'auteur du constat transmet une copie du constat au préfet en application de l'article L. 1334-10, il en informe le propriétaire, le syndicat des copropriétaires ou l'exploitant du local d'hébergement.
  - Art. R. 1334-11. - Le constat de risque d'exposition au plomb est dressé par un contrôleur technique agréé au sens de l'article L. 111-25 du code de la construction et de l'habitation ou par un technicien de la construction qualifié.
  - Art. R. 1334-12. - L'information des occupants et des personnes amenées à exécuter des travaux prévue par l'article L. 1334-9 est réalisée par la remise d'une copie du constat de risque d'exposition au plomb par le propriétaire ou l'exploitant du local d'hébergement.
  - Article L1334-9 (Loi n° 2004-806 du 9 août 2004 art. 76 III Journal Officiel du 11 août 2004) (Ordonnance n° 2005-1087 du 1 septembre 2005 art. 2 I Journal Officiel du 2 septembre 2005). Si le constat, établi dans les conditions mentionnées aux articles L. 1334-6 à L. 1334-8, met en évidence la présence de revêtements dégradés contenant du plomb à des concentrations supérieures aux seuils définis par l'arrêté mentionné à l'article L. 1334-2, le propriétaire ou l'exploitant du local d'hébergement doit en informer les occupants et les personnes amenées à faire des travaux dans l'immeuble ou la partie d'immeuble concerné. Il procède aux travaux appropriés pour supprimer le risque d'exposition au plomb, tout en garantissant la sécurité des occupants. En cas de location, lesdits travaux incombent au propriétaire bailleur. La non réalisation desdits travaux par le propriétaire bailleur, avant la mise en location du logement, constitue un manquement aux obligations particulières de sécurité et de prudence susceptible d'engager sa responsabilité pénale.
- Le constat de risque d'exposition au plomb est tenu par le propriétaire ou l'exploitant du local d'hébergement à disposition des agents ou services mentionnés à l'article L. 1421-1 ainsi que, le cas échéant, des agents chargés du contrôle de la réglementation du travail et des agents des services de prévention des organismes de sécurité sociale.

Le vendeur ou son mandataire transmettra une copie du présent rapport, annexes comprises aux occupants et aux personnes appelées à faire des travaux dans l'immeuble.



## Notice d'information

Si le logement que vous vendez, achetez ou louez comporte des revêtements contenant du plomb, sachez que le plomb est dangereux pour la santé.

Deux documents vous informent :

- le constat de risque d'exposition au plomb vous permet de localiser précisément ces revêtements : lisez-le attentivement !
- la présente notice d'information résume ce que vous devez savoir pour éviter l'exposition au plomb dans ce logement.

### *Les effets du plomb sur la santé*

L'ingestion ou l'inhalation de plomb est toxique. Elle provoque des effets réversibles (anémie, troubles digestifs) ou irréversibles (atteinte du système nerveux, baisse du quotient intellectuel, etc.). Une fois dans l'organisme, le plomb est stocké, notamment dans les os, d'où il peut être libéré dans le sang, des années ou même des dizaines d'années plus tard. L'intoxication chronique par le plomb, appelée saturnisme, est particulièrement grave chez le jeune enfant. Les femmes en âge de procréer doivent également se protéger car, pendant la grossesse, le plomb peut traverser le placenta et contaminer le fœtus.

### *Les mesures de prévention en présence de revêtements contenant du plomb*

Des peintures fortement chargées en plomb (céruse) ont été couramment utilisées jusque vers 1950. Ces peintures, souvent recouvertes par d'autres revêtements depuis, peuvent être dégradées à cause de l'humidité, à la suite d'un choc, par grattage ou à l'occasion de travaux : les écailles et les poussières ainsi libérées constituent alors une source d'intoxication. Ces peintures représentent le principal risque d'exposition au plomb dans l'habitation.

Le plomb contenu dans les peintures ne présente pas de risque tant qu'elles sont en bon état ou inaccessibles. En revanche, le risque apparaît dès qu'elles s'écaillent ou se dégradent. Dans ce cas, votre enfant peut s'intoxiquer :

- s'il porte à la bouche des écailles de peinture contenant du plomb ;
- s'il se trouve dans une pièce contaminée par des poussières contenant du plomb ;
- s'il reste à proximité de travaux dégageant des poussières contenant du plomb.

Le plomb en feuille contenu dans certains papiers peints (posés parfois sur les parties humides des murs) n'est dangereux qu'en cas d'ingestion de fragments de papier. Le plomb laminé des balcons et rebords extérieurs de fenêtre n'est dangereux que si l'enfant a accès à ces surfaces, y porte la bouche ou suce ses doigts après les avoir touchées.

*Pour éviter que votre enfant ne s'intoxique :*

- surveillez l'état des peintures et effectuez les menues réparations qui s'imposent sans attendre qu'elles s'aggravent ;
- lutez contre l'humidité, qui favorise la dégradation des peintures ;
- évitez le risque d'accumulation des poussières : ne posez pas de moquette dans les pièces où l'enfant joue, nettoyez souvent le sol, les rebords de fenêtres avec une serpillière humide ;
- veillez à ce que votre enfant n'ait pas accès à des peintures dégradées, à des papiers peints contenant une feuille de plomb, ou à du plomb laminé (balcons, rebords extérieurs de fenêtres) ; lavez ses mains, ses jouets.

En cas de travaux portant sur des revêtements contenant du plomb, prenez des précautions :

- si vous confiez les travaux à une entreprise, remettez-lui une copie du constat du risque d'exposition au plomb, afin qu'elle mette en œuvre les mesures de prévention adéquates ;
- tenez les jeunes enfants éloignés du logement pendant toute la durée des travaux ; avant tout retour d'un enfant après travaux, les locaux doivent avoir été parfaitement nettoyés ;
- si vous réalisez les travaux vous-même, prenez soin d'éviter la dissémination de poussières contaminées dans tout le logement et éventuellement le voisinage.

Si vous êtes enceinte :

- ne réalisez jamais vous-même des travaux portant sur des revêtements contenant du plomb ;
- éloignez-vous de tous travaux portant sur des revêtements contenant du plomb.

**Si vous craignez qu'il existe un risque pour votre santé ou celle de votre enfant, parlez-en à votre médecin (généraliste, pédiatre, médecin de protection maternelle et infantile, médecin scolaire) qui prescrira, s'il le juge utile, un dosage de plomb dans le sang (plombémie). Des informations sur la prévention du saturnisme peuvent être obtenues auprès des directions départementales des territoires, des agences régionales de la santé ou des services communaux d'hygiène et de santé, ou sur les sites internet des ministères chargés de la santé et du logement.**



## ATTESTATION DU FABRICANT

Arrêté du 19 Aout 2011 relatif au constat de risque d'exposition au plomb

L'analyseur portable à fluorescence X Horizon Pbi destiné à l'analyse du plomb dans les peintures est équipé d'une source radioactive scellée Cd 109 de 740 MBq d'activité nominale.

La durée de vie maximale de la source est de 43 mois.

Le temps de mesure doit être augmenté au fur et à mesure de la décroissance d'activité de la source conformément au diagramme ci-dessous

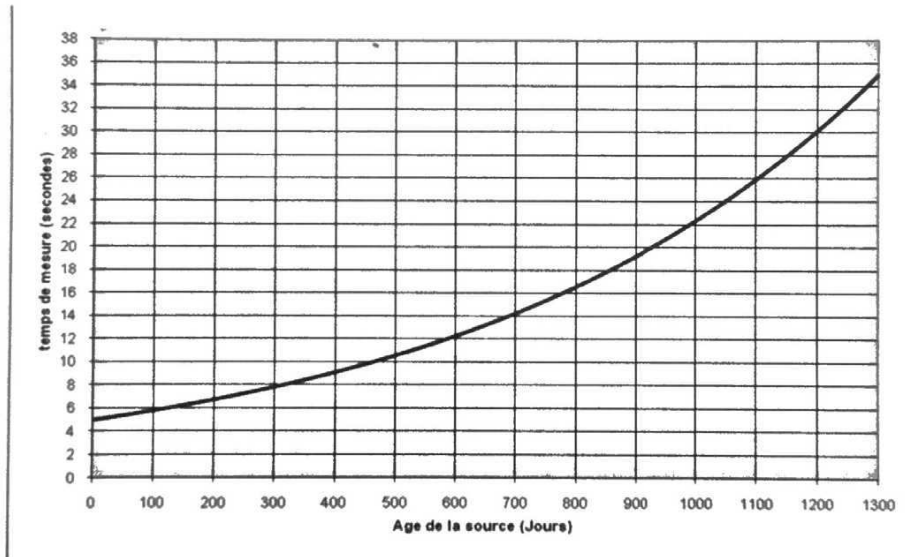

Dans ces conditions, l'appareil garantit que 95% des mesures réalisées sur un échantillon standardisé de concentration voisine de 1mg/cm<sup>2</sup> seront compris dans une fourchette de + ou - 0.1 mg/cm<sup>2</sup> de la valeur de cet échantillon.



*The Business of Science®*



DIVISION DE BORDEAUX

Bordeaux, le 01 Janvier 2012.

N° Réf. : CODEP BDX 2012-004177  
Affaire suivie par : Hervé VISSEAUX JFU  
Tel : 05 56 00 05 44  
Fax : 05 56 00 04 94  
Mel : herve.visseaux@asn.fr

Monsieur ANTOINE GALLOIS  
APG  
109 rue Louis Blanc  
24000 PERIGUEUX

**Objet** : Autorisation d'exercice d'une activité nucléaire à des fins non médicales  
Renouvellement de l'autorisation.

**Ref** : Demande d'autorisation reçue le 24 novembre 2011 et dossier correspondant

**Références à rappeler dans toute correspondance** : T240252

Monsieur,

Comme suite à votre demande rappelée en référence et en application des articles L. 1333-4 du code de la santé publique et L. 592-20 du code de l'environnement, je vous prie de trouver ci-joint l'autorisation qui vous a été accordée par l'Autorité de sûreté nucléaire.

Vous êtes autorisé à acquérir des sources scellées radioactives qui seront enregistrées au fichier national géré par l'Unité d'expertise des sources de l'Institut de radioprotection et de sûreté nucléaire (IRSN/UES). En cas de cession, de transfert de ces sources ou de cessation d'activité, vous devrez impérativement informer l'Autorité de sûreté nucléaire (ASN) ainsi que l'IRSN/UES du devenir de ces sources.

Veillez agréer, Monsieur, l'expression de ma considération distinguée.

Pour le Président de l'Autorité de sûreté nucléaire,  
et par délégation,  
le Délégué territorial,  
p/e le chef de la division de Bordeaux

Anne-Cécile RIGAIL

**Copies internes :**

- Division
- ASN/DTS

**Copies externes :**

- IRSN/UES (& formulaire d'autorisation)



## REPERAGE AMIANTE

**Rapport de mission de repérage des matériaux et produits contenant de l'amiante pour l'établissement du constat établi à l'occasion de la vente d'un immeuble bâti**

*Arrêtés du 12 décembre 2012 relatif aux critères d'évaluation de l'état de conservation des matériaux et produits de la liste A et de la liste B contenant de l'amiante et au contenu du rapport de repérage*

**ETABLI LE MARDI 19 AVRIL 2016**

### PROPRIETAIRE

**Mme HAENEL  
30 Les Merelles  
68650 LAPOUTROIE**

### ADRESSE DES LOCAUX VISITES

**MAISON  
GUILBONDE  
24120 TERRASSON-LAVILLEDIEU**

**REF DOSSIER : ATPEZ-16-654**



## CONCLUSION

**Dans le cadre de cette mission :**

**Absence de matériau ou produit contenant de l'amiante.**

Le présent rapport est établi par une personne dont les compétences sont certifiées par :

SQI SOCOTEC CERTIFICATION  
les Quadrants

3 avenue du Centre - Guyancourt - 78182 SAINT  
QUENTIN EN YVELINES CEDEX

Certification Diagnostic Amiante : N°DTI/0710-065 délivré par SQI  
valable jusqu'au 14/10/2017

**Fait à PERIGUEUX**

Le mardi 19 avril 2016

par **Antoine Gallois** opérateur de diagnostic



109, Rue Louis Blanc - 24000 PERIGUEUX  
Tél. 05 53 09 77 43 - apg.diag@orange.fr

**Ce rapport contient 7 pages indissociables et n'est utilisable qu'en original.  
Edition en 3 exemplaires.**

Siège Social : 109, rue Louis Blanc 24000 PERIGUEUX. Tel : 05 53 09 77 43. Fax : 05 53 09 77 51. RCS PERIGUEUX 448 284 224  
Capital : SARL au capital de 7700 euros. Code APE : 7120B. N°TVA Intracommunautaire: FR64448284224000 20





## Sommaire

1. Conclusions .....	2
2. Textes de Référence .....	4
3. Objet .....	5
4. Locaux visités .....	6
5. Annexe obligatoire d'Informations dans le cas de la vente d'un immeuble .....	7

## IMPORTANT

Ce rapport n'est pas destiné à la réalisation de travaux ultérieurs. Avant toute intervention personnelle ou d'entreprises extérieures, le propriétaire a l'obligation de faire procéder aux investigations complémentaires. Dans le cas de travaux de réhabilitation, rénovation ou démolition partielle ou totale, le propriétaire doit communiquer les documents amiante et en priorité le diagnostic approfondi, aux entreprises, conformément au décret n°2001-1016 relatif à l'analyse de risques des chefs d'établissement et faire procéder à la dépose des matériaux amiantés avant tout début d'intervention, par une entreprise bénéficiant d'une qualification AFAQ ASCERT, QUALIBAT 15-13.

**Ce rapport mentionnant la présence ou l'absence de matériaux ou produits contenant de l'amiante prévu à l'article L. 1334-13 du code de la santé publique est valide jusqu'à la réalisation de travaux.**

## 1. CONCLUSIONS

### Dans le cadre de cette mission :

Absence de matériau ou produit contenant de l'amiante.

**En cas de présence de matériaux et produits repérés hors liste A et liste B**, ceux-ci ne font pas l'objet de recommandation réglementaire. Cependant, ils sont identifiés afin qu'ils soient portés à la connaissance des propriétaires actuel et futur.

### Partie d'immeubles non visitées :

*Toutes les parties d'ouvrage ont été visitées*

### Matériaux ou produits de la liste A

Action à effectuer en fonction du résultat de l'évaluation	Evaluation du repérage
Faire réaliser une évaluation périodique de l'état de conservation des flocages	1
Faire réaliser une surveillance du niveau d'empoussièrement	2
Faire réaliser des travaux de retrait ou de confinement des flocages	3

#### Article R1334-17 du code de la santé publique :

En fonction du résultat du diagnostic obtenu à partir de la grille d'évaluation mentionnée à l'article R. 1334-16, les propriétaires procèdent :

- Contrôle périodique** de l'état de conservation de ces matériaux et produits dans les conditions prévues à l'article R. 1334-27 ; ce contrôle est effectué dans **un délai maximal de trois ans** à compter de la date de remise au propriétaire des résultats du contrôle, ou à l'occasion de toute modification substantielle de l'ouvrage ou de son usage ;
- Surveillance du niveau d'empoussièrement** dans l'atmosphère par un organisme agréé en microscopie électronique à transmission, selon les modalités prévues à l'article R. 1334-18 ;
- Travaux** de confinement ou de retrait de l'amiante, selon les modalités prévues au dernier alinéa de l'article R. 1334-18. **Les travaux doivent être engagés dans un délai de 1 an** à compter de la date de remise au propriétaire des résultats du contrôle.

### Matériaux ou produits de la liste B

Action à effectuer en fonction du type de recommandation	Type de recommandation
Faire réaliser une évaluation périodique de l'état de conservation du produit ou matériau	EP
Faire réaliser l'action corrective de premier niveau	AC1
Faire réaliser l'action corrective de second niveau	AC2

#### Mesures à prendre dans les cas :

**EP** : procéder à l'évaluation périodique des matériaux concernés, cela consiste à :

- contrôler périodiquement que l'état de dégradation des matériaux et produits concernés ne s'aggrave pas et, le cas échéant, que leur protection demeure en bon état de conservation ;
- rechercher, le cas échéant, les causes de dégradation et prendre les mesures appropriées pour les supprimer

**AC1** : procéder à une remise en état limitée au remplacement, au recouvrement ou à la protection des seuls éléments dégradés. Faire appel à une entreprise certifiée pour le retrait ou le confinement. L'action corrective de premier niveau consiste à :

- Rechercher les causes de la dégradation et définir les mesures correctives appropriées pour les supprimer ;
- Procéder à la mise en œuvre de ces mesures correctives afin d'éviter toute nouvelle dégradation et, dans l'attente, prendre les mesures de protection appropriées afin de limiter le risque de dispersion des fibres d'amiante ;
- Veiller à ce que les modifications apportées ne soient pas de nature à aggraver l'état des autres matériaux et produits contenant de l'amiante restant accessibles dans la même zone ;
- Contrôler périodiquement que les autres matériaux et produits restant accessibles ainsi que, le cas échéant, leur protection demeurent en bon état de conservation.



- AC2** : L'action corrective concerne l'ensemble d'une zone, de telle sorte que le matériau ou produit ne soit plus soumis à aucune agression ni dégradation. Dans ce cas, l'opérateur de repérage indique au propriétaire que cette action corrective de second niveau consiste à :
- a) Prendre, tant que les mesures mentionnées au c n'ont pas été mises en place, les mesures conservatoires appropriées pour limiter le risque de dégradation et la dispersion des fibres d'amiante. Cela peut consister à adapter, voire condamner l'usage des locaux concernés afin d'éviter toute exposition et toute dégradation du matériau ou produit contenant de l'amiante. Durant les mesures conservatoires, et afin de vérifier que celles-ci sont adaptées, une mesure d'empoussièrement est réalisée, conformément aux dispositions du code de la santé publique ;
  - a) Procéder à une analyse de risque complémentaire, afin de définir les mesures de protection ou de retrait les plus adaptées, prenant en compte l'intégralité des matériaux et produits contenant de l'amiante dans la zone concernée ;
  - a) Mettre en œuvre les mesures de protection ou de retrait définies par l'analyse de risque ;
  - a) Contrôler périodiquement que les autres matériaux et produits restant accessibles, ainsi que leur protection, demeurent en bon état de conservation.

**Les symboles suivants sont utilisés dans ce rapport de repérage et indique une conclusion, les sondages destructifs ou non, l'évaluation de l'état de conservation des matériaux contenant de l'amiante :**

<b>Symbole</b>	<b>Désignation</b>
	Absence de produit ou matériau contenant de l'amiante <b>sur décision de l'opérateur</b>
	Absence de produit ou matériau contenant de l'amiante <b>après analyse</b>
	Produit ou matériau contenant de l'amiante <b>sur décision de l'opérateur</b>
	Produit ou matériau contenant de l'amiante <b>après analyse</b>
	Produit ou matériau susceptible de contenir de l'amiante
	Sondage non destructif
	Sondage destructif
	Bon état ou dégradé
	Evaluation amiante des matériaux de la liste A : 1 ou 2 ou 3
	Evaluation amiante des matériaux de la liste B : EP, AC1 ou AC2

Conformément à la réglementation les laboratoires, agréés par le Ministère de la Santé et accréditation COFRAC (programme 144), sont seuls maîtres de la méthode d'analyse choisie (MOLP, META, MEBA) pour déterminer la présence ou non d'amiante dans les échantillons qui leurs sont transmis, et responsables des résultats induits.



## 2. TEXTES DE RÉFÉRENCE

- Arrêté du 26 juin 2013 modifiant l'arrêté du 12 décembre 2012 relatif aux critères d'évaluation de l'état de conservation des matériaux et produits de la liste A contenant de l'amiante et au contenu du rapport de repérage et modifiant l'arrêté du 12 décembre 2012 relatif aux critères d'évaluation de l'état de conservation des matériaux et produits de la liste B contenant de l'amiante et du risque de dégradation lié à l'environnement ainsi que le contenu du rapport de repérage
- Arrêté du 12 décembre 2012 relatif aux critères d'évaluation de l'état de conservation des matériaux et produits de la liste A contenant de l'amiante et du risque de dégradation lié à l'environnement ainsi que le contenu du rapport de repérage
- Arrêté du 12 décembre 2012 relatif aux critères d'évaluation de l'état de conservation des matériaux et produits de la liste B contenant de l'amiante et du risque de dégradation lié à l'environnement ainsi que le contenu du rapport de repérage
- Arrêté du 21 décembre 2012 relatif aux recommandations générales de sécurité et au contenu de la fiche récapitulative du « dossier technique amiante »
- Décret no 2011-629 du 3 juin 2011 relatif à la protection de la population contre les risques sanitaires liés à une exposition à l'amiante dans les immeubles bâtis
- Code de la Santé Publique Chapitre IV section 2 – articles R1334-14 à R1334-29 et annexe 13-9.
- Décret n° 2006-761 du 30 juin 2006 relatif à la protection des travailleurs contre les risques liés à l'inhalation de poussières d'amiante et modifiant le Code du Travail.
- Décret n° 2006-1114 du 5 septembre 2006 relatif aux diagnostics techniques immobiliers et modifiant le code de la construction et de l'habitation et le code de la santé publique (Version consolidée au 01 novembre 2007 )





### 3. OBJET

Rapport de mission de repérage des matériaux et produits contenant de l'amiante pour l'établissement du constat établi à l'occasion de la vente d'un immeuble bâti

DONNEUR D'ORDRE	NOTAIRE
Nom : Mme HAENEL	Nom : SANS OBJET
Adresse : 30 Les Merelles 68650 - LAPOUTROIE	Adresse :
Tel :	Tel :

ADRESSE DU BIEN VISITE : GUILBONDE 24120 TERRASSON-LAVILLEDIEU	
Accès :	Partie : Partie Privative
Type : Maison	Caractéristiques :
Usage : habitation	Section/parcelle : AM/543/545/547
Date de construction : avant le 1er janvier 1949	<b>En copropriété :</b> Non
<b>Nombre de Niveaux :</b>	Lots :
Supérieurs : 2 niveau(x)	
Inférieurs : aucun niveau inférieur	

Cette mission a été réalisée par notre technicien **Antoine Gallois** en l'absence d'un représentant du donneur d'ordre  
Visite réalisée : **19/04/2016**

Documents transmis : **NEANT**

Assurance RCP : ALLIANZ - N°55886375 valide jusqu'au 31/12/2016

Observations générales:	NEANT
-------------------------	-------

#### ANNEXE 13-9 –DU CODE DE LA SANTE PUBLIQUE DU PROGRAMME DE REPERAGE DE L'AMIANTE

Liste A	
Elément de construction	Prélèvements / Observations
Flocages	Sans objet
Calorifugeages	
Faux plafonds	

Liste B			
Elément de construction	Composants de la construction	Partie du composant inspecté ou sondé	Prélèvements / Observations
1. Parois verticales intérieures	Murs et cloisons "en dur" et poteaux (périphériques et intérieurs).		Sans objet
	Cloisons (légères et préfabriquées), gaines et coffres		Sans objet
	Murs et cloisons		Sans objet
2. Planchers et plafonds	Planchers		Sans objet
	Plafonds, poutres et charpentes, gaines et coffres.		Sans objet
3. Conduits, canalisations et équipements intérieurs	Conduits de fluides (air, eau, autres fluides)		Sans objet
	Clapets/volets coupe-feu		Sans objet
	Portes coupe-feu		Sans objet
	Vide-ordures		Sans objet
4. Eléments extérieurs	Toitures		Sans objet
	Bardages et façades légères		Sans objet
	Conduits en toiture et façade		Sans objet
	Coffres		Sans objet
	Enduit		Sans objet



## 4. LOCAUX VISITÉS

Nombre de pièces principales : 5  
 Nombre total de pièces : 9  
 Liste des pièces : Séjour, Cuisine, Palier, Chambre, Salle de bain, Toilette, Salon, Salle d'eau, Placard, Palier 2, Chambre 2, Chambre 3  
 Annexes : Etable, Grange  
 Extérieurs et annexes : NEANT

### Matériaux de la liste A repérés dans le cadre de la mission décrite dans l'entête de ce rapport

N° de repérage	Niveau	Zone homogène	Matériau	Photo	Prélèvement échantillon (1)	Résultat	Nombre de sondages D=destructif ND=non destructif		Evaluation de l'état de conservation
							D	ND	
			Aucun matériau						

(1) Prélèvements : Voir la synthèse des prélèvements.

(2) Evaluation : Matériaux de la liste A : 1=Contrôle périodique, 2=Surveillance du niveau d'empoussièrement, 3=Tavaux à réaliser et prise de mesures

### Matériaux de la liste B repérés dans le cadre de la mission décrite dans l'entête de ce rapport

N° de repérage	Niveau	Zone homogène	Composant	Partie de composant	Matériau	Photo	Prélèvement échantillon (1)	Résultat	Nombre de sondages D=destructif ND=non destructif		Type de Recommandation
									D	ND	
					Aucun matériau						

(1) Prélèvements : Voir la synthèse des prélèvements.

(2) Type de recommandation : EP= évaluation périodique, AC1=action corrective de premier niveau, AC2=action corrective de second niveau



## 5. ANNEXE OBLIGATOIRE D'INFORMATIONS DANS LE CAS DE LA VENTE D'UN IMMEUBLE

Les maladies liées à l'amiante sont provoquées par l'inhalation des fibres. Toutes les variétés d'amiante sont classées comme substances cancérigènes avérées pour l'homme. L'inhalation de fibres d'amiante est à l'origine de cancers (mésothéliomes, cancers broncho-pulmonaires) et d'autres pathologies non cancéreuses (épanchements pleuraux, plaques pleurales).

L'identification des matériaux et produits contenant de l'amiante est un préalable à l'évaluation et à la prévention des risques liés à l'amiante. Elle doit être complétée par la définition et la mise en œuvre de mesures de gestion adaptées et proportionnées pour limiter l'exposition des occupants présents temporairement ou de façon permanente dans l'immeuble. L'information des occupants présents temporairement ou de façon permanente est un préalable essentiel à la prévention du risque d'exposition à l'amiante.

Il convient donc de veiller au maintien du bon état de conservation des matériaux et produits contenant de l'amiante afin de remédier au plus tôt aux situations d'usure anormale ou de dégradation.

Il conviendra de limiter autant que possible les interventions sur les matériaux et produits contenant de l'amiante qui ont été repérés et de faire appel aux professionnels qualifiés, notamment dans le cas de retrait ou de confinement de ce type de matériau ou produit.

Enfin, les déchets contenant de l'amiante doivent être éliminés dans des conditions strictes. Renseignez-vous auprès de votre mairie ou de votre préfecture. Pour connaître les centres d'élimination près de chez vous, consultez la base de données « déchets » gérée par l'ADEME, directement accessible sur le site internet [www.sinoe.org](http://www.sinoe.org).



## ÉTAT RELATIF A LA PRESENCE DE TERMITES DANS LE BATIMENT

(Arrêté du 29 mars 2007 définissant le modèle et la méthode de réalisation de l'état du bâtiment relatif à la présence de termites)

ETABLI LE MARDI 19 AVRIL 2016



PROPRIETAIRE	ADRESSE DES LOCAUX VISITES
Mme HAENEL 30 Les Merelles 68650 LAPOUTROIE	MAISON GUILBONDE 24120 TERRASSON-LAVILLEDIEU

**REF DOSSIER : ATPEZ-16-654**



## CONCLUSION

**Absence d'indices d'infestation de termites dans le bâti  
Des constatations diverses ont été formulées**

Cachet de l'entreprise	Date de visite et d'établissement de l'état relatif à la présence de termites dans le bâtiment
 109, Rue Louis Blanc - 24000 PERIGUEUX Tél. 05 53 09 77 43 - apg.dieg@orange.fr	Visite effectuée le : 19/04/2016  Fait à <b>PERIGUEUX</b> , le <b>mardi 19 avril 2016</b> Nom : <b>Antoine Gallois</b>  Signature de l'opérateur 

**Ce rapport contient 6 pages indissociables et n'est utilisable qu'en original.  
Edition en 3 exemplaires.**



## Sommaire

A. Désignation du ou des bâtiments.....	2
B. Désignation du client.....	2
C. Désignation de l'opérateur de diagnostic.....	2
D. Identification des bâtiments et des parties de bâtiments visités et des éléments infestés ou ayant été infestés par les termites et ceux qui ne le sont pas .....	3
E. IDENTIFICATION DES PARTIES D'IMMEUBLES N'AYANT PU ETRE VISITEES ET JUSTIFICATION :.....	4
F. Identification des ouvrages, parties d'ouvrages et éléments qui n'ont pas été examinés et justification :.....	4
G. Moyens d'investigation utilisés.....	4
H. Constatations diverses.....	5

### IMPORTANT

Dans le cas de la présence de termites, il est rappelé, à l'occupant de l'immeuble, l'obligation de déclaration en mairie de l'infestation prévue aux articles L 133-4 et R 133-3 du code de la construction et de l'habitation.  
Conformément à l'article L271-6 du CCH, l'opérateur ayant réalisé cet état relatif à la présence de termites n'a aucun lien de nature à porter atteinte à son impartialité et à son indépendance ni avec le propriétaire ou son mandataire qui fait appel à lui, ni avec une entreprise pouvant réaliser des travaux sur des ouvrages pour lesquels il lui est demandé d'établir cet état.

### A. DÉSIGNATION DU OU DES BÂTIMENTS

Adresse du bâtiment :	<b>Guilbonde 24120 TERRASSON- LAVILLEDIEU</b>	Nombre de Niveaux :	
Référence cadastrale :	<b>AM/543/545/547</b>	Supérieurs :	2 niveau(x)
Lot de copropriété :		Inférieurs :	aucun niveau inférieur
Type:	Maison	Propriété bâtie :	Oui
Usage :	habitation	En copropriété :	Non
Date de construction :	avant le 1er janvier 1949	Caractéristiques :	
		Partie :	Partie Privative

Visite réalisée le **19/04/2016** - temps passé :

Existence d'un arrêté préfectoral

### B. DÉSIGNATION DU CLIENT

<b>Propriétaire :</b>		<b>Donneur d'ordre :</b>	
Nom :	<b>Mme HAENEL</b>	Nom :	<b>Mme HAENEL</b>
Adresse :	<b>30 Les Merelles 68650 LAPOUTROIE</b>	Adresse :	<b>30 Les Merelles - 68650 - LAPOUTROIE</b>

Cette mission a été réalisée en l'absence d'un représentant du donneur d'ordre

### C. DÉSIGNATION DE L'OPÉRATEUR DE DIAGNOSTIC

#### Identité de l'opérateur de diagnostic :

Nom : **Antoine Gallois**

#### Société :

Raison sociale: **SARL APG**

Adresse : 109, rue Louis Blanc 24000 PERIGUEUX

SIRET : 448 284 224 00020

Assurance (Nom, N° de police et date de validité) : ALLIANZ - N°55886375 valide jusqu'au 31/12/2016

Le présent rapport est établi par une personne dont les compétences sont certifiées par :

**SQI SOCOTEC CERTIFICATION**

les Quadrants

3 avenue du Centre - Guyancourt - 78182 SAINT QUENTIN EN YVELINES CEDEX

Certification : N°DTI/0710-065 délivré par SQI valable jusqu'au 14/10/2017

## D. IDENTIFICATION DES BÂTIMENTS ET DES PARTIES DE BÂTIMENTS VISITÉS ET DES ÉLÉMENTS INFESTÉS OU AYANT ÉTÉ INFESTÉS PAR LES TERMITES ET CEUX QUI NE LE SONT PAS

**Le contrôle est effectué sur les éléments visibles et accessibles sans démontage ni manutention**

Pièces visités dans le bâtiment :

- Liste des pièces : Séjour, Cuisine, Palier, Chambre, Salle de bain, Toilette, Salon, Salle d'eau, Placard, Palier 2, Chambre 2, Chambre 3
- Annexes : Etable, Grange

Niveau	Parties d'Immeuble Bâties visitées(1)	Ouvrages Parties d'ouvrages et éléments à examiner (2)	Résultat du diagnostic d'infestation (3) et observations	
0	Séjour	Ouv. porte: <b>peinture sur bois</b> Dorm. porte: Sol : <b>carrelage sur béton</b> Plinthes : Murs : <b>peinture sur Moellons &amp; plâtre</b>	Ouv. fenêtre : <b>peinture sur bois</b> Dorm. fenêtre : Volet : Plafond : <b>solives et plancher bois</b> Autre : /	• Absence d'indices d'infestation de termites.
0	Cuisine	Ouv. porte: <b>peinture sur bois</b> Dorm. porte: Sol : <b>carrelage sur béton</b> Plinthes : Murs : <b>enduit sur Moellons &amp; plâtre</b>	Ouv. fenêtre : <b>peinture sur bois</b> Dorm. fenêtre : Volet : Plafond : <b>solives et plancher bois</b> Autre : /	• Absence d'indices d'infestation de termites.
1	Palier	Ouv. porte: <b>peinture sur bois</b> Dorm. porte: Sol : <b>moquette sur plancher</b> Plinthes : Murs : <b>papier peint sur Moellons &amp; plâtre</b>	Ouv. fenêtre : <b>peinture sur bois</b> Dorm. fenêtre : Volet : Plafond : <b>solives et plancher bois</b> Autre : /	• Absence d'indices d'infestation de termites.
1	Chambre	Ouv. porte: <b>peinture sur bois</b> Dorm. porte: Sol : <b>moquette sur plancher</b> Plinthes : Murs : <b>papier peint sur Moellons &amp; plâtre</b>	Ouv. fenêtre : <b>peinture sur bois</b> Dorm. fenêtre : Volet : Plafond : <b>solives et plancher bois</b> Autre : /	• Absence d'indices d'infestation de termites.
1	Salle de bain	Ouv. porte: <b>peinture sur bois</b> Dorm. porte: Sol : <b>moquette sur plancher</b> Plinthes : Murs : <b>papier peint sur Moellons &amp; plâtre</b>	Ouv. fenêtre : Dorm. fenêtre : Volet : Plafond : <b>papier peint sur briquettes plâtre</b> Autre : /	• Absence d'indices d'infestation de termites.
1	Toilette	Ouv. porte: <b>peinture sur bois</b> Dorm. porte: Sol : <b>moquette sur plancher</b> Plinthes : Murs : <b>papier peint sur Moellons &amp; plâtre</b>	Ouv. fenêtre : Dorm. fenêtre : Volet : Plafond : <b>peinture sur briquettes plâtre</b> Autre : /	• Absence d'indices d'infestation de termites.
1	Salon	Ouv. porte: <b>peinture sur bois</b> Dorm. porte: Sol : <b>moquette sur plancher</b> Plinthes : Murs : <b>papier peint sur Moellons &amp; plâtre</b>	Ouv. fenêtre : <b>peinture sur bois</b> Dorm. fenêtre : Volet : Plafond : <b>solives et plancher bois</b> Autre : /	• Absence d'indices d'infestation de termites.
1	Salle d'eau	Ouv. porte: <b>peinture sur bois</b> Dorm. porte: Sol : <b>moquette sur plancher</b> Plinthes : Murs : <b>papier peint sur Moellons &amp; plâtre</b>	Ouv. fenêtre : Dorm. fenêtre : Volet : Plafond : <b>solives et plancher bois</b> Autre : /	• Absence d'indices d'infestation de termites.
1	Placard	Ouv. porte: <b>peinture sur bois</b> Dorm. porte: Sol : <b>moquette sur plancher</b> Plinthes : Murs : <b>papier peint sur Briques/parpaings &amp; plâtre</b>	Ouv. fenêtre : Dorm. fenêtre : Volet : Plafond : <b>solives et plancher bois</b> Autre : /	• Absence d'indices d'infestation de termites.

Niveau	Parties d'Immeuble Bâties visitées(1)	Ouvrages Parties d'ouvrages et éléments à examiner (2)		Résultat du diagnostic d'infestation (3) et observations
2	Palier 2	Ouv. porte: Dorm. porte: Sol : <b>moquette sur plancher</b> Plinthes : Murs :	Ouv. fenêtre : Dorm. fenêtre : Volet : Plafond : <b>éléments de charpente</b> Autre : /	• Absence d'indices d'infestation de termites.
2	Chambre 2	Ouv. porte: <b>bois</b> Dorm. porte: Sol : <b>moquette sur plancher</b> Plinthes : Murs :	Ouv. fenêtre : Dorm. fenêtre : Volet : Plafond : <b>éléments de charpente</b> Autre : /	• Absence d'indices d'infestation de termites.
2	Chambre 3	Ouv. porte: <b>bois</b> Dorm. porte: Sol : <b>moquette sur plancher</b> Plinthes : Murs :	Ouv. fenêtre : Dorm. fenêtre : Volet : Plafond : <b>éléments de charpente</b> Autre : /	• Absence d'indices d'infestation de termites.
0	Annexes - Etable	Ouv. porte: <b>bois</b> Dorm. porte: Sol : <b>béton</b> Plinthes : Murs : <b>Moellons</b>	Ouv. fenêtre : Dorm. fenêtre : Volet : Plafond : <b>solives et plancher bois</b> Autre : /	• Absence d'indices d'infestation de termites.
0	Annexes - Grange	Ouv. porte: <b>bois</b> Dorm. porte: Sol : <b>terre</b> Plinthes : Murs : <b>Moellons</b>	Ouv. fenêtre : Dorm. fenêtre : Volet : Plafond : <b>éléments de charpente</b> Autre : /	• Absence d'indices d'infestation de termites.

(1) Identifier notamment chaque bâtiment et chacune des pièces du bâtiment.

(2) Identifier notamment : ossature, murs, planchers, escaliers, boiseries, plinthes, charpentes...

(3) Mentionner les indices ou l'absence d'indices d'infestation de termites et en préciser la nature et la localisation.

## E. IDENTIFICATION DES PARTIES D'IMMEUBLES N'AYANT PU ETRE VISITEES ET JUSTIFICATION :

NEANT

## F. IDENTIFICATION DES OUVRAGES, PARTIES D'OUVRAGES ET ÉLÉMENTS QUI N'ONT PAS ÉTÉ EXAMINÉS ET JUSTIFICATION :

Vide sous doublage mural et plafond inaccessible, sol sous revêtement inaccessible, maison meublée, par conséquent les sondages n'ont pas été exhaustifs.

## G. MOYENS D'INVESTIGATION UTILISÉS

La mission se limite aux pathologies du bois d'œuvre de l'ensemble immobilier cadastré sur les parties visibles, accessibles depuis l'intérieur des constructions le jour du contrôle, par sondage des éléments sans démolition, sans dégradations, sans manutention d'objets encombrants, sans déplacement de meubles, appareils électroménager, sans dépose de revêtements de sol, de murs et de faux plafonds.

L'accessibilité des charpentes visibles seulement par détuilage, nécessite l'accord écrit du client et reste à sa charge.

### Les moyens suivants sont utilisés pour détecter une éventuelle présence de termites :

*Examen visuel des parties visibles et accessibles :*

- recherche visuelle d'indices d'infestations (cordonnets ou galeries-tunnels, termites, restes de termites, dégâts, etc.) sur les sols, murs, cloisons, plafonds et ensemble des éléments de bois ;
- examen des produits celluloseux non rattachés au bâti (débris de bois, planches, cageots, papiers, cartons, etc.), posés à même le sol et recherche visuelle de présence ou d'indices de présence (dégâts sur éléments de bois, détérioration de livres, cartons, etc.) ;
- recherche et examen des zones propices au passage et/ou au développement des termites (caves, vides sanitaires, réseaux, arrivées et départs de fluides, regards, gaines, câblages, ventilation, joints de dilatation, espaces créés par le retrait entre les différents matériaux, fentes des éléments porteurs en bois, etc.).

*Sondage mécanique des bois visibles et accessibles :*

- sondage non destructif de l'ensemble des éléments en bois. Sur les éléments en bois dégradés les sondages sont approfondis et si nécessaire destructifs. Les éléments en bois en contact avec les maçonneries doivent faire l'objet de sondages rapprochés. Ne sont pas considérés comme sondages destructifs des altérations telles que celles résultant de l'utilisation de poinçons, de lames, etc.

*Autres moyens matériels d'investigation :*

- : Loupe grossissante x10, échelle 3.60m, combinaison, pic à souche, burin, massette, ciseau à bois....



## H. CONSTATATIONS DIVERSES

Recherche notamment d'indices de présence d'autres agents de dégradation biologique du bois, de présence d'indices d'infestation de termites aux abords immédiats, de fuites d'eau, d'un traitement antérieur, d'un encombrement, etc.

Niveau	Parties d'immeuble bâties et non bâties visitées (1)	Ouvrages Parties d'ouvrages et éléments à examiner (2)	Résultat du diagnostic d'infestation (3) et constatations
0	Annexes - Etable	Eléments de charpente, Plancher haut, solivage,	<ul style="list-style-type: none"> <li>Indices d'autres agents de dégradation biologique du bois (Petite vrillette, Capricorne) : Eléments de charpente, Plancher haut, solivage.</li> <li>Indices d'autres agents de dégradation biologique du bois (Petite vrillette, Capricorne) : , Plancher haut, solivage.</li> </ul>
0	Séjour	, Plancher haut, solivage, Linteau	<ul style="list-style-type: none"> <li>Indices d'autres agents de dégradation biologique du bois (Petite vrillette, Capricorne) .</li> </ul>
0	Cuisine	, Plancher haut, solivage, Linteau	<ul style="list-style-type: none"> <li>Indices d'autres agents de dégradation biologique du bois (Petite vrillette, Capricorne) .</li> </ul>
1	Chambre	, Plancher haut, solivage	<ul style="list-style-type: none"> <li>Indices d'autres agents de dégradation biologique du bois (Petite vrillette, Capricorne) .</li> </ul>
1	Salon	, Plancher haut, solivage	<ul style="list-style-type: none"> <li>Indices d'autres agents de dégradation biologique du bois (Petite vrillette, Capricorne) .</li> </ul>
2	Chambre 2	Eléments de charpente	<ul style="list-style-type: none"> <li>Indices d'autres agents de dégradation biologique du bois (Petite vrillette, Capricorne) .</li> </ul>
2	Chambre 3	Eléments de charpente	<ul style="list-style-type: none"> <li>Indices d'autres agents de dégradation biologique du bois (Petite vrillette, Capricorne) .</li> </ul>
2	Palier 2	Eléments de charpente	<ul style="list-style-type: none"> <li>Indices d'autres agents de dégradation biologique du bois (Petite vrillette, Capricorne) .</li> </ul>

(1) Identifier notamment chaque bâtiment et chacune des pièces du bâtiment.

(2) Identifier notamment : ossature, murs, planchers, escaliers, boiseries, plinthes, charpentes...

(3) Mentionner les indices ou l'absence d'indices d'infestation de termites et en préciser la nature et la localisation.

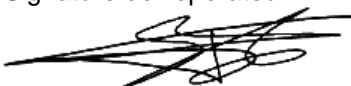
Cachet de l'entreprise	Date de visite et d'établissement de l'état relatif à la présence de termites dans le bâtiment
 <p>100, Rue Louis Blanc - 24000 PERIGUEUX Tél. 05 53 09 77 43 - apg.diagi@orange.fr</p>	<p>Visite effectuée le : 19/04/2016</p> <p>Fait à <b>PERIGUEUX</b> , le <b>mardi 19 avril 2016</b> Nom : <b>Antoine Gallois</b></p> <p>Signature de l'opérateur</p> 

Nota. – Dans le cas de la présence de termites, il est rappelé l'obligation de déclaration en mairie de l'infestation prévue aux articles L. 133-4 et R. 133-3 du code de la construction et de l'habitation





## Annexe : références réglementaires et autres informations

Arrêté du 29 mars 2007 définissant le modèle et la méthode de réalisation de l'état du bâtiment relatif à la présence de termites

Cet état est établi conformément à la norme NF P 03-201.

**La validité du présent rapport est fixée, par décret, à six mois à compter du jour de la visite.**

*Décret n°2006-1653 du 21 décembre 2006 : « Art. R. 271-5. - Par rapport à la date de la promesse de vente ou à la date de l'acte authentique de vente de tout ou partie d'un immeuble bâti, les documents prévus aux 1°, 3°, 4° et 6° du I de l'article L. 271-4 doivent avoir été établis depuis moins de six mois pour l'état du bâtiment relatif à la présence de termites. »*

Conformément à l'article L 271-6 du CCH, l'opérateur ayant réalisé cet état relatif à la présence de termites ne doit avoir aucun lien de nature à porter atteinte à son impartialité et à son indépendance ni avec le propriétaire ou son mandataire qui fait appel à lui, ni avec une entreprise pouvant réaliser des travaux sur des ouvrages pour lesquels il lui est demandé d'établir cet état.

### Autres Informations :

- *le présent rapport n'a de valeur que pour la date de la visite et est exclusivement limité à l'état relatif à la présence de termites dans le bâtiment objet de la mission ;*
- *L'intervention n'a pas eu pour but de donner un diagnostic de la résistance mécanique des bois et matériaux*
- *notre responsabilité ne saurait être engagée en cas d'invasions ultérieures des termites au jour de notre visite, ne pouvant notamment préjuger de l'état termites des immeubles ou terrains avoisinants ou mitoyens et des risques de propagation afférents, ni des traitements qui seront éventuellement fait sur ces dits immeubles.*



## ETAT DE L'INSTALLATION INTERIEURE D'ELECTRICITE

Arrêté du 10 août 2015 définissant le modèle et la méthode de réalisation de l'état de l'installation intérieure d'électricité dans les immeubles à usage d'habitation et le fascicule de documentation FD C16-600 de juin 2015

ETABLI LE MARDI 19 AVRIL 2016

PROPRIETAIRE	ADRESSE DES LOCAUX VISITES
Mme HAENEL 30 Les Merelles 68650 LAPOUTROIE	MAISON - Installation principale GUILBONDE 24120 TERRASSON-LAVILLEDIEU

### REF DOSSIER : ATPEZ-16-654



## CONCLUSION

*(Extrait du chapitre « E/ Synthèse de l'état de l'installation intérieure d'électricité »)*

- L'installation intérieure d'électricité ne comporte aucune anomalie et ne fait pas l'objet de constatations diverses.
- L'installation intérieure d'électricité ne comporte aucune anomalie, mais fait l'objet de constatations diverses.
- L'installation intérieure d'électricité comporte une ou des anomalies. Il est recommandé au propriétaire de les supprimer en consultant dans les meilleurs délais un installateur électricien qualifié afin d'éliminer les dangers qu'elle (s) présente (nt). L'installation ne fait pas l'objet de constatations diverses.
- L'installation intérieure d'électricité comporte une ou des anomalies. Il est recommandé au propriétaire de les supprimer en consultant dans les meilleurs délais par un installateur électricien qualifié afin d'éliminer les dangers qu'elle(s) présente(nt). L'installation fait également l'objet de constatations diverses.
- Il n'y a aucune installation électrique.

Durée de validité du rapport : 3 ans

Fait à PERIGUEUX

Le mardi 19 avril 2016

par **Antoine Gallois**



**Ce rapport contient 8 pages indissociables et n'est utilisable qu'en original.  
Edition en 3 exemplaires.**

## Sommaire

A /	Désignation du ou des immeuble(s) bâti(s).....	2
B /	Identification du donneur d'ordre.....	2
C /	Identification de l'opérateur.....	2
D /	Limites du domaine d'application du diagnostic :.....	3
E /	Synthèse de l'état de l'installation intérieure d'électricité.....	3
F /	Anomalies identifiées.....	4
G.1 /	Informations complémentaires.....	5
G.2 /	Constatations diverses.....	5
H /	Identification des parties du bien (pièces et emplacements), n'ayant pu être visitées et justification.....	6
	Annexe - Objectif des dispositions et description des risques encourus en fonction des anomalies identifiées.....	7
	Annexe - Informations complémentaires.....	7
	Annexe : Equipement.....	8
	Annexe : Références réglementaires.....	8

## A / DESIGNATION DU OU DES IMMEUBLE(S) BATI(S)

Localisation du ou des immeuble(s) bâti(s) :  
**MAISON SIS GUILBONDE - 24120 TERRASSON-LAVILLEDIEU**

Référence cadastrale : **section AM, parcelle 543/545/547**  
Désignation et situation du lot de (co)propriété :

Type d'immeuble : **Maison**  
Année de construction : **avant le 1er janvier 1949**

Désignation de l'installation	Distributeur d'électricité	Année de l'installation	Alimentée lors du diagnostic
Installation principale	EDF	Inconnue	OUI

Locaux visités :

Nombre de Niveaux : **2 niveau(x) supérieur(s), aucun niveau inférieur.**

Pièces visitées : **Séjour, Cuisine, Palier, Chambre, Salle de bain, Toilette, Salon, Salle d'eau, Placard, Palier 2, Chambre 2, Chambre 3**

Annexes : **Etable, Grange**  
Extérieurs et annexes : **NEANT**

## B / IDENTIFICATION DU DONNEUR D'ORDRE

Identité du donneur d'ordre :

Nom : **Mme HAENEL**  
Adresse : **30 Les Merelles - 68650 LAPOUTROIE**

Qualité du donneur d'ordre :

- Le propriétaire  
 Le notaire  
 Autre

## C / IDENTIFICATION DE L'OPERATEUR

Identité de l'opérateur : **Antoine Gallois**  
Nom et raison sociale de l'entreprise : **SARL APG**  
Adresse : **109, rue Louis Blanc, 24000 PERIGUEUX**

N° Siret : **448 284 224 00020**

Assurance RCP : **ALLIANZ - N°55886375 valide jusqu'au 31/12/2016**

Le présent rapport est établi par une personne dont les compétences sont certifiées par :

**SQI SOCOTEC CERTIFICATION**

les Quadrants

3 avenue du Centre - Guyancourt - 78182 SAINT QUENTIN EN YVELINES CEDEX

Certification : N°DTI/0710-065 délivré par SQI val able jusqu'au 20/11/2018



## D / LIMITES DU DOMAINE D'APPLICATION DU DIAGNOSTIC :

Le diagnostic porte uniquement sur l'ensemble de l'installation intérieure d'électricité à basse tension des locaux à usage d'habitation située en aval de l'appareil général de commande et de protection de cette installation. Il ne concerne pas les matériels d'utilisation amovibles, ni les circuits internes des matériels d'utilisation fixes, destinés à être reliés à l'installation électrique fixe, ni les installations de production d'énergie électrique du générateur jusqu'au point d'injection au réseau public de distribution d'énergie ou au point de raccordement à l'installation intérieure. L'intervention de l'opérateur de diagnostic ne porte que sur les constituants visibles, visitables de l'installation au moment du diagnostic. Elle s'effectue, sans déplacement de meubles ni démontage de l'installation électrique (hormis le démontage des capots des tableaux électriques lorsque cela est possible) ni destruction des isolants des câbles : des éléments dangereux de l'installation intérieure d'électricité peuvent ne pas être repérés, notamment :

- les parties de l'installation électrique non visibles (incorporées dans le gros oeuvre ou le second oeuvre ou masquées par du mobilier), non visibles ou non démontables ou nécessitant un démontage ou une détérioration pour pouvoir y accéder (boîtes de connexion, conduits, plinthes, goulottes, huisseries, éléments chauffants incorporés dans la maçonnerie, luminaires des piscines plus particulièrement) ;
- les parties non visibles ou non accessibles des tableaux électriques après démontage de leur capot ;
- inadéquation entre le courant assigné (calibre) des dispositifs de protection contre les surintensités et la section des conducteurs sur toute la longueur des circuits.

### Cas particulier des immeubles collectifs à usage d'habitation :

En immeuble collectif d'habitation, seule la présence d'une DERIVATION INDIVIDUELLE DE TERRE en partie privative est vérifiée. La présence d'une PRISE DE TERRE, d'un CONDUCTEUR DE TERRE, de la borne ou barrette principale de terre, du CONDUCTEUR PRINCIPAL DE PROTECTION, et d'une LIAISON EQUIPOTENTIELLE principale n'est pas vérifiée puisque situés dans les parties communes, lesquelles ne sont pas visées par le DIAGNOSTIC.

## E / SYNTHESE DE L'ETAT DE L'INSTALLATION INTERIEURE D'ELECTRICITE

Visite réalisée : 19/04/2016

### E.1 Anomalies et/ou constatations diverses relevées lors du diagnostic

- L'installation intérieure d'électricité ne comporte aucune anomalie et ne fait pas l'objet de constatations diverses.
- L'installation intérieure d'électricité ne comporte aucune anomalie, mais fait l'objet de constatations diverses.
- L'installation intérieure d'électricité comporte une ou des anomalies. Il est recommandé au propriétaire de les supprimer en consultant dans les meilleurs délais un installateur électricien qualifié afin d'éliminer les dangers qu'elle (s) présente (nt). L'installation ne fait pas l'objet de constatations diverses.
- L'installation intérieure d'électricité comporte une ou des anomalies. Il est recommandé au propriétaire de les supprimer en consultant dans les meilleurs délais par un installateur électricien qualifié afin d'éliminer les dangers qu'elle(s) présente(nt). L'installation fait également l'objet de constatations diverses.

### E.2. Les domaines faisant l'objet d'anomalies sont :

- L'appareil général de commande et de protection et son accessibilité.
  - La protection différentielle à l'origine de l'installation électrique et sa sensibilité appropriée aux conditions de mise à la terre.
  - La prise de terre et l'installation de mise à la terre.
  - La protection contre les surintensités adaptée à la section des conducteurs, sur chaque circuit.
  - La liaison équipotentielle dans les locaux contenant une baignoire ou une douche.
  - Les règles liées aux zones dans les locaux contenant une baignoire ou une douche.
  - Des matériels électriques présentant des risques de contact direct.
  - Des conducteurs non protégés mécaniquement.
  - Des matériels électriques vétustes, inadaptés à l'usage.
  - Des appareils d'utilisation situés dans des parties communes et alimentés depuis la partie privative.
  - La piscine privée, ou le bassin de fontaine.
- L'installation intérieure d'électricité n'était pas alimentée lors du diagnostic. Les vérifications de fonctionnement du ou des dispositifs de protection à courant différentiel-résiduel n'ont pu être effectuées.

### E.3 les constatations diverses concernent

- Des installations, parties d'installations ou spécificités non couvertes par le présent diagnostic.
- Des points de contrôle n'ayant pu être vérifiés
- Des constatations concernant l'installation électrique et/ou son environnement

## F / ANOMALIES IDENTIFIEES

- (1) Référence des anomalies selon FD C16-600 de juin 2015  
 (2) Référence des mesures compensatoires selon FD C16-600 de juin 2015  
 (3) Une mesure compensatoire est une mesure qui permet de limiter un risque de choc électrique lorsque les règles fondamentales de sécurité ne peuvent s'appliquer pleinement pour des raisons soit économiques, soit techniques, soit administratives. Le n° d'article et le libellé de la mesure compensatoire sont indiqués en regard de l'anomalie concernée.

### N°Fiche : B3 Prise de terre et installation de mise à la terre

N° Article (1)	Libellé des anomalies	Mesure compensatoire correctement mise en œuvre	
		Article (2)	Libellé (3)
B3.3.06a1	<p>Au moins un socle de prise de courant ne comporte pas de broche de terre.</p> 	B3.3.06.1	<p>Alors que des socles de prise de courant ou des CIRCUITS de l'installation ne sont pas reliés à la terre, [B.3.3.6 a1), a2) a3)],, la mesure compensatoire suivante est correctement mise en œuvre :</p> <ul style="list-style-type: none"> <li>• protection du (des) circuit (s) concerné (s) ou de l'ensemble de l'installation électrique par au moins un dispositif différentiel à haute sensibilité <math>\leq 30</math> mA.</li> </ul>

### N°Fiche : B6 Respect des règles liées aux zones dans chaque local contenant une baignoire ou une douche

N° Article (1)	Libellé des anomalies		
B6.3.1a	<p>Local contenant une baignoire ou une douche : l'installation électrique ne répond pas aux prescriptions particulières appliquées à ce local (adéquation entre l'emplacement où est installé le MATERIEL ELECTRIQUE et les caractéristiques de ce dernier – respect des règles de protection contre les chocs électriques liées aux zones).</p>		

### N°Fiche : B7 Matériels présentant des risques de contact direct avec des éléments sous tension

N° Article (1)	Libellé des anomalies		
B7.3d	<p>L'installation électrique comporte au moins une CONNEXION avec une partie active nue sous tension accessible.</p> 		

N° Article (1)	Libellé des anomalies		
B8.3b	L'installation comporte au moins un MATERIEL ELECTRIQUE inadapté à l'usage. 		

## G.1 / INFORMATIONS COMPLEMENTAIRES

N° Article (1)	Libellé des informations
B11.a1	Ensemble de l'installation électrique protégée par au moins un dispositif différentiel à haute sensibilité $\leq 30$ mA.
B11.b2	Au moins un socle de prise de courant n'est pas de type à obturateur.
B11.c2	Au moins un socle de prise de courant n'a pas un puits de 15 mm.
(1) Référence des informations complémentaires selon FD C16-600.	

## G.2 / CONSTATATIONS DIVERSES

### Installations ou parties d'installation non couvertes (selon annexe E/E.1 de la FD C16-600) :

Les installations ou parties de l'installation cochées ou mentionnées ci-après ne sont pas couvertes par le présent diagnostic, conformément au FD C16-600

- a) Installation ou partie d'installation consacrée à la production d'énergie électrique du générateur jusqu'au point d'injection. Types de production :
- b1) poste à haute tension privé et installation à haute tension éventuellement (installations haute et basse tension situées dans le poste à haute tension privé) ;
- b2) les spécificités de l'installation raccordée au réseau public de distribution par l'intermédiaire d'un branchement en puissance surveillée ;
- c) Installation ou partie d'installation soumise à d'autres réglementations (code du travail, établissement recevant du public, etc.). Locaux concernés et type d'exploitation : ;
- Le logement étant situé dans un immeuble collectif d'habitation :
  - Installation de mise à la terre située dans les parties communes de l'immeuble collectif d'habitation (prise de terre, conducteur de terre, borne ou barrette principale de terre, liaison équipotentielle principale, conducteur principal de protection et la ou les dérivation(s) éventuelle(s) de terre situées en parties communes de l'immeuble d'habitation);
  - Le ou les dispositifs différentiels : adéquation entre la valeur de la résistance de la prise de terre et le courant différentiel-résiduel assigné (sensibilité);
  - Parties d'installation électrique situées dans les parties communes alimentant les appareils d'utilisation placés dans la partie privative : état, existence de l'ensemble des mesures de protection contre les contacts indirects et surintensités appropriées ;



**Point de contrôle n'ayant pu être vérifiés (selon annexe E/E.2 du FD C16-600 de juin 2015)**

N° Article (1)	Libellé des points de contrôle n'ayant pu être vérifiés selon norme FD C16-600 – Annexe C	Motifs(2)
B5.3b	Section satisfaisante du conducteur de liaison équipotentielle supplémentaire	Non-visible
B5.3d	Qualité satisfaisante des connexions du conducteur de la liaison équipotentielle supplémentaire sur les éléments conducteurs et masses	Non-visible

Pour les points de contrôle du DIAGNOSTIC n'ayant pu être vérifiés, il est recommandé de faire contrôler ces points par un installateur électricien qualifié ou par un organisme d'inspection accrédité dans le domaine de l'électricité, ou, si l'installation électrique n'était pas alimentée, par un OPERATEUR DE DIAGNOSTIC certifié lorsque l'installation sera alimentée  
 (1) Référence des numéros d'article selon FD C16-600 – Annexe C

**Constatations concernant l'installation électrique et/ou son environnement (selon annexe E/E.3 du FD C16-600)**

N° Article (1)	Libellé des informations
----------------	--------------------------

(1) Référence des informations complémentaires selon FD C16-600.

**H / IDENTIFICATION DES PARTIES DU BIEN (PIECES ET EMBLEMES), N'AYANT PU ETRE VISITEES ET JUSTIFICATION**

Parties du bien (pièces et emplacements) n'ayant pas pu être visitées			
Niveau	Pièce	Emplacement	Justification
	Aucune		

Cachet de l'entreprise	Dates de visite et d'établissement de l'état
	Visite effectuée le : 19/04/2016  Etat rédigé à <b>PERIGUEUX</b> Le mardi 19 avril 2016  Nom <b>Antoine Gallois</b>  Signature de l'opérateur  



## ANNEXE - OBJECTIF DES DISPOSITIONS ET DESCRIPTION DES RISQUES ENCOURUS EN FONCTION DES ANOMALIES IDENTIFIEES

Correspondance avec le groupe d'anomalies (1)	Objectif des dispositions et description des risques encourus
<b>B1</b>	<p><b>Appareil général de commande et de protection</b> : Cet appareil, accessible à l'intérieur du logement permet d'interrompre, en cas d'urgence, en un lieu unique, connu et accessible, la totalité de la fourniture de l'alimentation électrique.</p> <p>Son absence, son inaccessibilité ou un appareil inadapté ne permet pas d'assurer cette fonction de coupure en cas de danger, d'incendie, ou d'intervention sur l'installation électrique.</p>
<b>B2</b>	<p><b>Protection différentielle à l'origine de l'installation</b> : Ce dispositif permet de protéger les personnes contre les risques de choc électrique lors d'un défaut d'isolement sur un matériel électrique.</p> <p>Son absence ou son mauvais fonctionnement peut être la cause d'une électrisation, voire d'une électrocution.</p>
<b>B3</b>	<p><b>Prise de terre et installation de mise à la terre</b> : Ces éléments permettent, lors d'un défaut d'isolement sur un matériel électrique, de dévier à la terre le courant de défaut dangereux qui en résulte.</p> <p>L'absence de ces éléments ou leur inexistence partielle, peut être la cause d'une électrisation, voire d'une électrocution.</p>
<b>B4</b>	<p><b>Protection contre les surintensités</b> : Les disjoncteurs divisionnaires ou coupe-circuit à cartouche fusible, à l'origine de chaque circuit, permettent de protéger les conducteurs et câbles électriques contre les échauffements anormaux dus aux surcharges ou courts-circuits.</p> <p>L'absence de ces dispositifs de protection ou leur calibre trop élevé peuvent être à l'origine d'incendies.</p>
<b>B5</b>	<p><b>Liaison équipotentielle dans les locaux contenant une baignoire ou une douche</b> : Elle permet d'éviter, lors d'un défaut, que le corps humain ne soit traversé par un courant électrique dangereux.</p> <p>Son absence privilégie, en cas de défaut, l'écoulement du courant électrique par le corps humain, ce qui peut être la cause d'une électrisation, voire d'une électrocution.</p>
<b>B6</b>	<p><b>Règles liées aux zones dans les locaux contenant une baignoire ou une douche</b> : Les règles de mise en œuvre de l'installation électrique à l'intérieur de tels locaux permettent de limiter le risque de chocs électriques, du fait de la réduction de la résistance électrique du corps humain lorsque celui-ci est mouillé ou immergé.</p> <p>Le non-respect de celles-ci peut être la cause d'une électrisation, voire d'une électrocution.</p>
<b>B7</b>	<p><b>Matériels électriques présentant des risques de contact direct</b> : Les matériels électriques dont des parties nues sous tension sont accessibles (matériels électriques anciens, fils électriques dénudés, bornes de connexion non placées dans une boîte équipée d'un capot, matériels électriques cassés, ...) présentent d'importants risques d'électrisation, voire d'électrocution.</p>
<b>B8</b>	<p><b>Matériels électriques vétustes ou inadaptés à l'usage</b> : Ces matériels électriques lorsqu'ils sont trop anciens n'assurent pas une protection satisfaisante contre l'accès aux parties nues sous tension ou ne possèdent plus un niveau d'isolement suffisant. Lorsqu'ils ne sont pas adaptés à l'usage que l'on veut en faire, ils deviennent très dangereux lors de leur utilisation. Dans les deux cas, ces matériels présentent d'importants risques d'électrisation, voire d'électrocution.</p>
<b>B9</b>	<p><b>Appareils d'utilisation situés dans des parties communes et alimentés depuis les parties privatives</b> : Lorsque l'installation électrique issue de la partie privative n'est pas mise en œuvre correctement, le contact d'une personne avec la masse d'un matériel électrique en défaut ou une partie active sous tension, peut être la cause d'électrisation, voire d'électrocution.</p>
<b>B10</b>	<p><b>Piscine privée</b> : les règles de mise en œuvre de l'installation électrique et des équipements associés à la piscine permettent de limiter le risque de chocs électriques, du fait de la réduction de la résistance électrique du corps humain lorsque celui-ci est mouillé ou immergé.</p> <p>Le non-respect de celles-ci peut être la cause d'une électrisation, voire d'une électrocution.</p>

(1) Référence des anomalies selon FD C16-600

## ANNEXE - INFORMATIONS COMPLEMENTAIRES

Correspondance avec le groupe d'informations (2)	Objectif des dispositions et description des risques encourus
<b>B11</b>	<p><b>Dispositif(s) différentiel(s) à haute sensibilité protégeant l'ensemble de l'installation électrique</b> : L'objectif est d'assurer rapidement la mise hors tension de l'installation électrique ou du circuit concerné, dès l'apparition d'un courant de défaut même de faible valeur. C'est le cas notamment lors de la défaillance occasionnelle des mesures classiques de protection contre les chocs électriques (telle que l'usure normale ou anormale des matériels, imprudence ou défaut d'entretien.....).</p> <p><b>Socles de prise de courant de type à obturateurs</b> : L'objectif est d'éviter l'introduction, en particulier par un enfant, d'un objet dans une alvéole d'un socle de prise de courant sous tension pouvant entraîner des brûlures graves et/ou l'électrisation, voire l'électrocution.</p>

(2) Référence des informations complémentaires selon FD C16-600





## ANNEXE : EQUIPEMENT

Pour réaliser le diagnostic, l'opérateur de diagnostic dispose des équipements suivants :

- un mètre-ruban (au moins 3 m) portant le marquage CE ;
- un appareil de mesure de continuité dont la source doit être capable de fournir une tension à vide de 4 volts à 24 volts et un courant d'au moins 0,2 ampère ;
- un appareil de mesure d'isolement dont la source doit être capable de fournir une tension à vide de 500 volts en courant continu et un courant de 1 milliampère ;
- un appareil de mesure de résistance de prise de terre par piquets ;
- un appareil de mesure d'impédance de boucle de défaut ;
- un appareil de contrôle de dispositif à courant différentiel résiduel ;
- un appareil de présence et de niveau de tension.

Plusieurs de ces fonctions peuvent être assurées par un même équipement.

Les appareils de mesure électriques sont conformes aux normes de la série NF EN 61557.

Les appareils sont utilisés, maîtrisés et vérifiés périodiquement de façon à assurer que l'aptitude de mesure est compatible avec les exigences de mesure.

Pour collecter des données nécessaires à l'établissement d'un état de l'installation intérieure d'électricité conforme au modèle de l'Annexe F du fascicule, l'opérateur de diagnostic utilise les documents ou le matériel suivant :

- soit un exemplaire de la grille de contrôle de l'Annexe C et un exemplaire des constatations diverses de l'Annexe E ;
- soit un outil informatique.

## ANNEXE : REFERENCES REGLEMENTAIRES

### Contexte général concernant les mesures à prendre en cas d'anomalies constatées:

- Dans le cas où l'état des installations électriques de l'immeuble d'habitation diagnostiqué présente des anomalies (cf chapitre E / : synthèse), il est conseillé de faire réaliser, dans les meilleurs délais et par un installateur électricien qualifié, les travaux permettant de lever au moins les anomalies relevées.

### Contexte réglementaire spécifique « électricité » :

- Code de la Construction et de l'habitation articles L134-7, L271-6, R134-10 à R134-13
- Arrêté du 4 avril 2011 modifiant l'arrêté du 8 juillet 2008 définissant le modèle et la méthode de réalisation de l'état de l'installation intérieure d'électricité dans les immeubles à usage d'habitation.

Généralités concernant notre intervention : L'état des installations intérieures en électricité est effectué en application des articles R134-10 et R 134-11 du code de la construction et de l'habitation de la façon suivante :

« Art. R. \* 134-10.-L'état de l'installation intérieure d'électricité prévu à l'article L. 134-7 est réalisé dans les parties privatives des locaux à usage d'habitation et leurs dépendances, en aval de l'appareil général de commande et de protection de l'installation électrique propre à chaque logement, jusqu'aux bornes d'alimentation ou jusqu'aux socles des prises de courant. L'état de l'installation intérieure d'électricité porte également sur l'adéquation des équipements fixes aux caractéristiques du réseau et sur les conditions de leur installation au regard des exigences de sécurité.

« Art. R. \* 134-11.-L'état de l'installation intérieure d'électricité relève l'existence et décrit, au regard des exigences de sécurité, les caractéristiques :

- d'un appareil général de commande et de protection et de son accessibilité ;
- d'au moins un dispositif différentiel de sensibilité appropriée aux conditions de mise à la terre, à l'origine de l'installation électrique ;
- d'un dispositif de protection contre les surintensités adapté à la section des conducteurs, sur chaque circuit ;
- d'une liaison équipotentielle et d'une installation électrique adaptées aux conditions particulières des locaux contenant une baignoire ou une douche.

L'état de l'installation intérieure d'électricité identifie :

- les matériels électriques inadaptés à l'usage ou présentant des risques de contacts directs avec des éléments sous tension ;
- les conducteurs non protégés mécaniquement.

Il est fait application des dispositions du fascicule de documentation FD C16-600.

## ETAT DES RISQUES NATURELS, MINIERS ET TECHNOLOGIQUES

En application des articles L 125-5 et R 125-26 du code de l'environnement  
et de l'arrêté du 19 mars 2013 modifiant l'arrêté du 13 octobre 2005  
portant définition du modèle d'imprimé pour l'établissement  
de l'état des risques naturels et technologiques

ETABLI LE MARDI 19 AVRIL 2016

PROPRIETAIRE	ADRESSE DES LOCAUX VISITES
Mme HAENEL 30 Les Merelles 68650 LAPOUTROIE	MAISON GUILBONDE 24120 TERRASSON-LAVILLEDIEU

REF DOSSIER : ATPEZ-16-654



Fait à PERIGUEUX  
Le mardi 19 avril 2016  
par **Antoine Gallois**



# Etat des risques naturels, miniers et technologiques

en application des articles L 125 - 5 et R 125 - 26 du Code de l'environnement

1. Cet état, relatif aux obligations, interdictions, servitudes et prescriptions définies vis-à-vis des risques naturels, miniers ou technologiques concernant l'immeuble, est établi sur la base des informations mises à disposition par arrêté préfectoral

n° 060214

du 07/02/2006

mis à jour le

informations relatives au bien immobilier (bâti ou non bâti)

## 2. Adresse

Guilbonde

code postal  
ou code Insee 24120

commune

TERRASSON-LAVILLEDIEU

## 3. Situation de l'immeuble au regard d'un ou plusieurs plans de prévention de risques naturels [PPR n]

- > L'immeuble est situé dans le périmètre d'un PPR naturels **prescrit** <sup>1</sup> oui  non
- L'immeuble est situé dans le périmètre d'un PPR naturels **appliqué par anticipation** <sup>1</sup> oui  non
- L'immeuble est situé dans le périmètre d'un PPR naturels **approuvé** <sup>1</sup> oui  non

<sup>1</sup> si oui, les risques naturels pris en compte sont liés à :

inondation  crue torrentielle  mouvements de terrain  avalanches   
sécheresse  cyclone  remontée de nappe  feux de forêt   
séisme  volcan  autres

extraits des documents de référence joints au présent état et permettant la localisation de l'immeuble au regard des risques pris en compte

- > L'immeuble est concerné par des prescriptions de travaux dans le règlement du ou des PPR naturels <sup>2</sup> oui  non
- <sup>2</sup> si oui, les travaux prescrits par le règlement du ou des PPR naturels ont été réalisés  oui  non

## 4. Situation de l'immeuble au regard d'un plan de prévention de risques miniers [PPR m]

en application de l'article L 174-5 du nouveau code minier.

- > L'immeuble est situé dans le périmètre d'un PPR miniers **prescrit** <sup>3</sup> oui  non
- L'immeuble est situé dans le périmètre d'un PPR miniers **appliqué par anticipation** <sup>3</sup> oui  non
- L'immeuble est situé dans le périmètre d'un PPR miniers **approuvé** <sup>3</sup> oui  non

<sup>3</sup> si oui, les risques miniers pris en compte sont liés à :

mouvements de terrain  autres

extraits des documents de référence joints au présent état et permettant la localisation de l'immeuble au regard des risques pris en compte

- > L'immeuble est concerné par des prescriptions de travaux dans le règlement du PPR miniers <sup>4</sup> oui  non
- <sup>4</sup> si oui, les travaux prescrits par le règlement du PPR miniers ont été réalisés  oui  non

## 5. Situation de l'immeuble au regard d'un plan de prévention de risques technologiques [PPR t]

- > L'immeuble est situé dans le périmètre d'étude d'un PPR technologiques **prescrit** et non encore approuvé <sup>5</sup> oui  non
- <sup>5</sup> si oui, les risques technologiques pris en compte dans l'arrêté de prescription sont liés à :

effet toxique  effet thermique  effet de surpression

- > L'immeuble est situé dans le périmètre d'exposition aux risques d'un PPR technologiques **approuvé** oui  non
- extraits des documents de référence joints au présent état et permettant la localisation de l'immeuble au regard des risques pris en compte

- > L'immeuble est concerné par des prescriptions de travaux dans le règlement du PPR technologiques <sup>6</sup> oui  non
- <sup>6</sup> si oui, les travaux prescrits par le règlement du PPR technologiques ont été réalisés  oui  non

## 6. Situation de l'immeuble au regard du zonage réglementaire pour la prise en compte de la sismicité

en application des articles R 563-4 et D 563-8-1 du Code de l'environnement

- > L'immeuble est situé dans une commune de sismicité zone 5  zone 4  zone 3  zone 2  zone 1   
forte moyenne modérée faible très faible

## 7. Information relative aux sinistres indemnisés par l'assurance suite à une catastrophe naturelle, minière ou technologique

en application de l'article L 125-5 (IV) du Code de l'environnement

- > L'information est mentionnée dans l'acte authentique constatant la réalisation de la vente oui  non

vendeur/bailleur – acquéreur/locataire

8. Vendeur - Bailleur HAENEL    
rayer la mention inutile Nom Prénom

9. Acquéreur - Locataire

10. Lieu / Date à  le 18/04/2016

Attention !

S'ils n'impliquent pas d'obligation ou d'interdiction réglementaire particulière, les aléas connus ou prévisibles qui peuvent être signalés dans les divers documents d'information préventive et concerner le bien immobilier, ne sont pas mentionnés par cet état.

Article 125-5 (V) du Code de l'environnement

En cas de non respect des obligations d'information du vendeur ou du bailleur, l'acquéreur ou le locataire peut poursuivre la résolution du contrat ou demander au juge une diminution du prix de vente ou de la location.



## Qui doit, quand et comment remplir l'état des risques naturels, miniers et technologiques ?

### Quelles sont les personnes concernées ?

- Au terme des articles L. 125-5 et R 125-23 à 27 du Code de l'environnement, les acquéreurs ou locataires de bien immobilier, de toute nature, doivent être informés par le vendeur ou le bailleur, qu'il s'agisse ou non d'un professionnel de l'immobilier, de l'existence des risques auxquels ce bien est exposé.
- Un état des risques, fondé sur les informations transmises par le Préfet de département au maire de la commune où est situé le bien, doit être en annexe de tout type de contrat de location écrit, de la réservation pour une vente en l'état futur d'achèvement, de la promesse de vente ou de l'acte réalisant ou constatant la vente de ce bien immobilier qu'il soit bâti ou non bâti.

### Quand ? ?

- L'état des risques est obligatoire lors de toute transaction immobilière en annexe de tout type de contrat de location écrit, de réservation d'un bien en l'état futur d'achèvement, de la promesse de vente ou de l'acte réalisant ou constatant la vente d'un bien immobilier bâti ou non bâti.

### Quel est le champ d'application de cette obligation ?

- Cette obligation d'information s'applique dans chacune des communes dont la liste est arrêtée par le Préfet du département, pour les biens immobiliers bâtis ou non bâtis situés :
    1. dans le périmètre d'exposition aux risques délimité par un plan de prévention des risques technologiques ayant fait l'objet d'une approbation par le Préfet ;
    2. dans une zone exposée aux risques délimitée par un plan de prévention des risques naturels prévisibles ou des risques miniers résiduels approuvé par le Préfet ou dont certaines dispositions ont été rendues immédiatement opposables en application de l'article L. 562-2 du Code de l'environnement ;
    3. dans le périmètre mis à l'étude dans le cadre de l'élaboration d'un plan de prévention des risques technologiques, d'un plan de prévention des risques naturels prévisibles ou de risques miniers résiduels prescrit par le Préfet ;
    4. dans une des zones de sismicité 2, 3, 4 ou 5 mentionnées par les articles R 563-4 et D 563-8-1 du Code de l'environnement.
- NB : Le terme bien immobilier s'applique à toute construction individuelle ou collective, à tout terrain, parcelle ou ensemble des parcelles contiguës appartenant à un même propriétaire ou à une même indivision.

### Où consulter les documents de référence ?

- Pour chaque commune concernée, le préfet du département arrête :
  - la liste des risques naturels prévisibles et des risques technologiques à prendre en compte;
  - la liste des documents auxquels le vendeur ou le bailleur peut se référer.
- L'arrêté préfectoral comporte en annexe, pour chaque commune concernée :
  1. la note de présentation du ou des plans de prévention ;
  2. un ou plusieurs extraits des documents graphiques permettant de délimiter les zones de la commune exposées aux risques pris en compte, de préciser leur nature et, dans la mesure du possible, leur intensité dans chacune des zones ou périmètres délimités ;
  3. le règlement du ou des plans de prévention des risques définissant notamment les prescriptions et obligations ;
  4. une fiche ou un état des risques naturels, miniers ou technologiques mentionnant la zone de sismicité : 2, 3, 4 ou 5 définie par décret.
- Le préfet adresse copie de l'arrêté au maire de chaque commune intéressée et à la chambre départementale des notaires.
- L'arrêté est affiché en mairie de ces communes et publié au recueil des actes administratifs de l'Etat dans le département.
- Un avis de publication de l'arrêté est inséré dans un journal diffusé dans le département.
- Les arrêtés sont mis à jour :
  - lors de la prescription d'un nouveau plan de prévention des risques (n,m ou t) ;
  - lors de l'entrée en vigueur d'un arrêté préfectoral rendant immédiatement opposables certaines dispositions d'un plan de prévention des risques naturels prévisibles ou miniers résiduels, ou approuvant un plan de prévention des risques ou approuvant la révision d'un de ces plans ;
  - lorsque des informations nouvelles portées à la connaissance du préfet permettent de modifier l'appréciation de la sismicité locale, de la nature ou de l'intensité des risques auxquels se trouve exposée tout ou partie d'une commune faisant l'objet d'un de ces plans.
- Les documents mentionnés ci-dessus peuvent être consultés en mairie des communes concernées ainsi qu'à la préfecture et dans les sous-préfectures du département où est situé le bien mis en vente ou en location. Certains peuvent être directement consultables sur Internet à partir du site de la préfecture de département.

### Qui établit l'état des risques ?

- L'état des risques est établi directement par le vendeur ou le bailleur, le cas échéant avec l'aide d'un professionnel qui intervient dans la vente ou la location du bien.
- Il doit être établi moins de six mois avant la date de conclusion de tout type de contrat de location écrit, de la réservation pour une vente en l'état futur d'achèvement, de la promesse de vente ou de l'acte réalisant ou constatant la vente du bien immobilier auquel il est annexé.
- Il est valable pour la totalité de la durée du contrat et de son éventuelle reconduction. En cas de colocation, il est fourni à chaque signataire lors de sa première entrée dans les lieux. Le cas échéant, il est actualisé en cas d'une entrée différée d'un des colocataires.

### Quelles informations doivent figurer ?

- L'état des risques mentionne la sismicité et les risques naturels, miniers ou technologiques pris en compte dans le ou les plans de prévention prescrits, appliqués par anticipation ou approuvés.
- Il mentionne aussi la réalisation des travaux prescrits vis-à-vis de l'immeuble par le règlement du plan de prévention des risques approuvé.
- Il est accompagné des extraits des documents graphiques de référence permettant de localiser le bien au regard de ces risques.

### Comment remplir l'état des risques ?

- Il faut d'une part reporter au bien, les informations contenues dans l'arrêté préfectoral et dans les documents de référence : situation au regard du ou des plans de prévention, nature des risques encourus et sismicité locale et d'autre part le compléter des informations propres à l'immeuble : sinistres indemnisés et travaux prescrits réalisés dans la limite de 10% de la valeur vénale ou estimée du bien à la date d'approbation du PPR.

### La conservation de l'état des risques

- Le vendeur ou le bailleur doit conserver une copie de l'état des risques daté et visé par l'acquéreur ou le locataire, pour être en mesure de prouver qu'il a bien été remis lors de la signature du contrat de vente ou du bail dont il est une composante.

Prévention des risques naturels, miniers ou technologiques, pour en savoir plus, consultez [www.prim.net](http://www.prim.net)

Ministère de l'écologie, du développement durable et de l'énergie - Arche Nord 925055 La Défense cedex  
<http://www.developpement-durable.gouv.fr>





PREFECTURE DE LA DORDOGNE

## Fiche synthétique

Commune de TERRASSON-LAVILLEDIEU

## Informations sur les risques naturels et technologiques majeurs

pour l'application des I et II de l'article L 125-5 du code de l'environnement.

## 1. Annexe à l'arrêté préfectoral

N° **060214** du **07/02/2006**

## 2. Situation de la commune au regard d'un ou plusieurs plans de prévention de risques naturels prévisibles [ PPRn ]

La commune est située dans le périmètre d'un PPR naturel oui  non aléa **Mouvement de terrain (Mvt)** **approuvé** date **24 novembre 2003****Inondation (I)** **approuvé** **20 décembre 2000**

Les documents de référence sont :

- rapport de présentation du PPR Mvt. Consultable sur Internet - rapport de présentation du PPR I. 

## 3. Situation de la commune au regard d'un plan de prévention de risques technologiques [ PPR t ]

La commune est située dans le périmètre d'un PPR technologique oui  non effet   date Les documents de référence sont : Consultable sur Internet 

## 4. Situation de la commune au regard du zonage réglementaire pour la prise en compte de la sismicité

en application du décret 91-461 du 14 mai 1991 modifié relatif à la prévention du risque sismique

La commune est située dans une zone de sismicité zone Ia  zone Ib  zone II  zone III  Non   
(zone 0)

pièces jointes

## 5. Cartographie

extraits de documents ou de dossiers permettant la localisation des immeubles au regard des risques pris en compte

- copie du zonage réglementaire du PPR Mvt en date du 24 novembre 2003 : 1 page A3.

- copie du zonage réglementaire du PPR I en date du 20 décembre 2000 : 1 page A3.

Date d'élaboration de la présente fiche : **19 janvier 2006**

DDE24/SPE/DFR



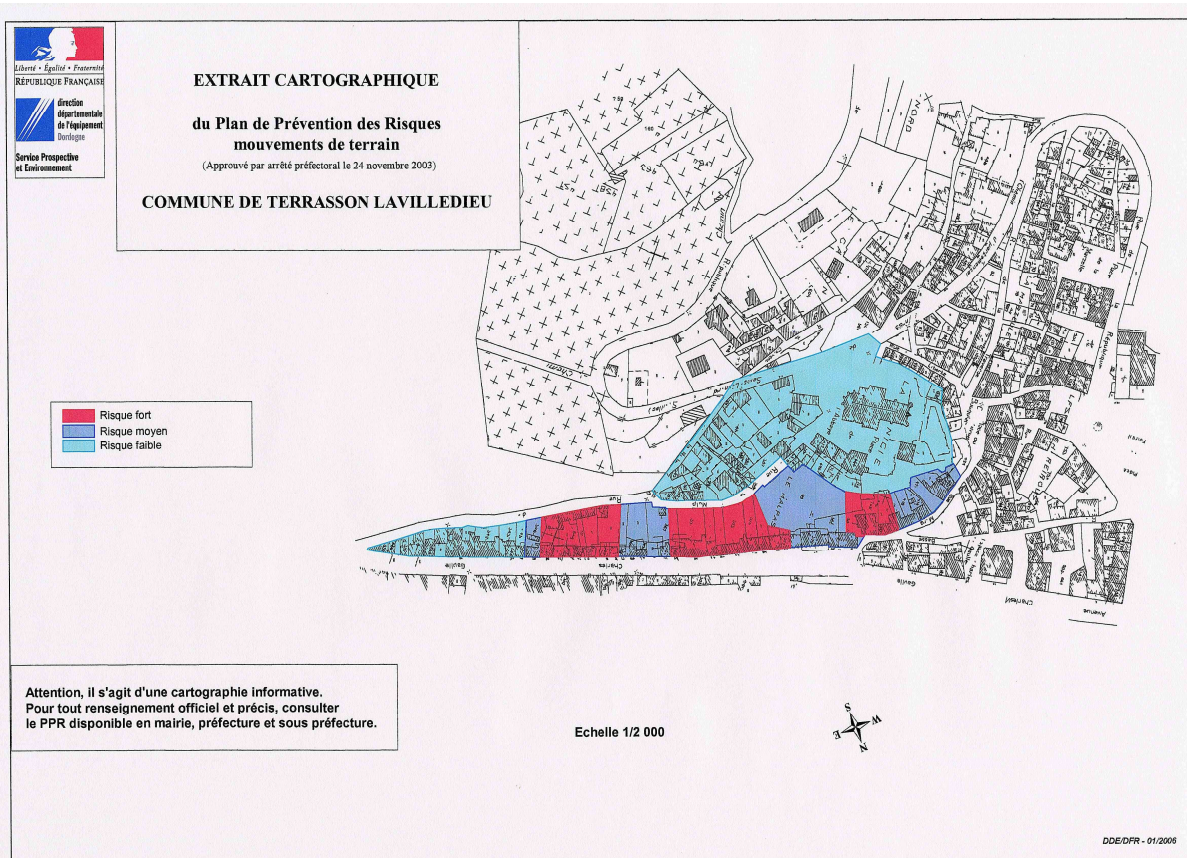
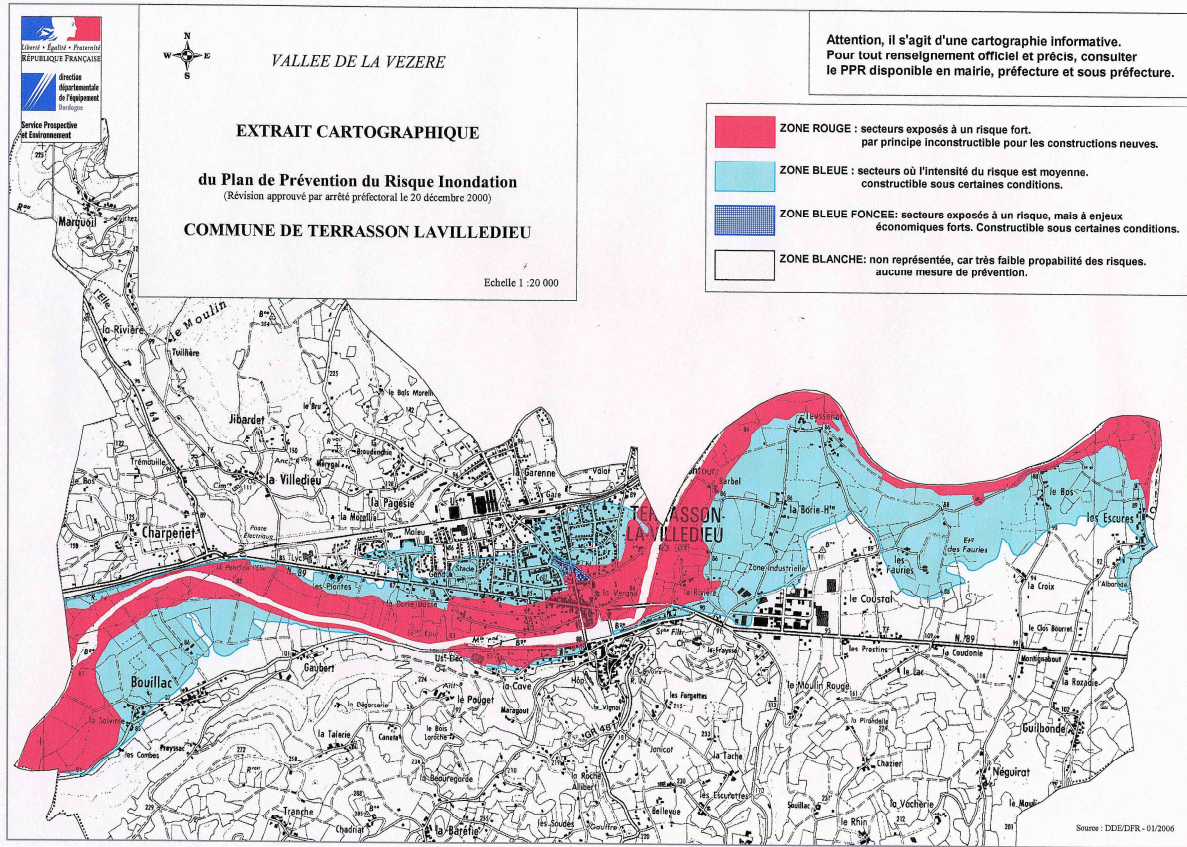



# CERTIFICATIONS

**SOCOTEC**  
CERTIFICATION

Certifié par la présente que :

**ANTOINE GALLOIS**

a passé avec succès les examens relatifs à la certification de ses compétences

N° DTI / 0710-065

DOMAINE TECHNIQUE	INTITULE DU(DES) TYPE(S) DE DIAGNOSTIC TECHNIQUE IMMOBILIER	DEBUT DE VALIDITE	FIN DE VALIDITE
AMIANTE	Missions de repérage et de diagnostic de l'état de conservation des matériaux et produits contenant de l'amiante	15/10/2012	14/10/2017
CREP	Constat de risque d'exposition au plomb	15/10/2012	14/10/2017
TERMITES Métropole	Etat relatif à la présence de termites dans le bâtiment en métropole	15/10/2012	14/10/2017
GAZ	Etat des installations intérieures de gaz	15/10/2012	14/10/2017
DPE - individuels	Diagnostic de performance énergétique individuel	15/10/2012	14/10/2017
ELECTRICITE	Etat des installations intérieures d'électricité	21/11/2013	20/11/2018

**qui ont été réalisées par Socotec Certification conformément aux arrêtés compétences :**

- Arrêté du 21 novembre 2006 définissant les critères de certification des compétences des personnes physiques opérant dans les domaines de certification des personnes physiques réalisant l'état de l'installation intérieure de gaz et les critères d'accréditation des organismes de certification
- Arrêté du 7 décembre 2011 modifiant l'arrêté du 21 novembre 2006 définissant les critères de certification des compétences des personnes physiques réalisant le diagnostic de performance énergétique et les critères d'accréditation des organismes de certification
- Arrêté du 7 décembre 2011 modifiant l'arrêté du 30 octobre 2006 définissant les critères de certification des compétences des personnes physiques réalisant l'état relatif à la présence de termites dans le bâtiment et les critères d'accréditation des organismes de certification
- Arrêté du 16 décembre 2011 modifiant l'arrêté du 6 avril 2007 définissant les critères de certification des compétences des personnes physiques réalisant l'état de l'installation intérieure de gaz et les critères d'accréditation des organismes de certification
- Arrêté du 15 décembre 2011 modifiant l'arrêté du 16 octobre 2005 définissant les critères de certification des compétences des personnes physiques réalisant le diagnostic de performance énergétique et les critères d'accréditation des organismes de certification
- Arrêté du 2 décembre 2011 modifiant l'arrêté du 8 juillet 2008 définissant les critères de certification des compétences des personnes physiques réalisant l'état de l'installation intérieure d'électricité et les critères d'accréditation des organismes de certification

ACCREDITATION N° 4-0065  
LABORATOIRE SUR  
WWW.COFRACT.FR

Directeur Général  
de SOCOTEC Certification

ERIC LERBY

Ce certificat n'a qu'une valeur indicative. La validité réelle d'un certificat SOCOTEC Certification est matérialisée par la présence dans l'annuaire des certifiés, disponible sur le site internet de SOCOTEC Certification à l'adresse [www.socotec-certification.com](http://www.socotec-certification.com)

Socotec Certification - SAS au capital de 40 000 euros - RCS Versailles 490 984 309 - Les Quadrants - 3 avenue de Centre - Guyancourt - CS 20732 - 78182 Saint-Quentin-en-Yvelines Cedex - [www.socotec-certification.com](http://www.socotec-certification.com)



# ATTESTATION D'ASSURANCE



ATTESTATION D'ASSURANCE

Toute adhésion autre que les cachet et signature du représentant de la Compagnie est réputée non écrite.

Votre Agent général

Jean-Jacques CASSADOUR

Agent Général Allianz

14 Place-André Maurois

BP 10003

24001 Périgueux Cedex

Tél. : 05 53 08 62 25

Mai : 4002591@agents.allianz.fr

ORIAS n° 07021436

Siret : 432 038 370 00016 APE : 6622Z

Page no 1/2



## ATTESTATION D'ASSURANCE

### M CASSADOUR JEAN-JACQUES

Votre Agent Général

14 PLACE ANDRE MAUROIS

BP 10003

24001 PERIGUEUX CEDEX

Tél : 05 53 08 62 25

Fax : 05 53 09 83 08

N° ORIAS : 07021436

SARL APG

109 RUE LOUIS BLANC

24000 PERIGUEUX

Références à rappeler:

CODE : 400259

N° client Cie : 025669636

PERIGUEUX CEDEX, le 14 décembre 2015

### Allianz Actif Pro

La Compagnie Allianz, dont le siège social est sis 87, Rue de Richelieu 75002 PARIS atteste que :

SARL APG

exerçant les activités suivantes de :

DIAGNOSTIQUEUR TECHNIQUE IMMOBILIER REALISANT LES DIAGNOSTICS SUIVANTS : AMIANT, PLOMB, TERMITES, RISQUES HAUTEURS & TECHNOLOGIQUES, ELECTRICITE, GAZ, PERFORMANCE ENERGETIQUE, ASSAINISSEMENT NON COLLECTIF  
DIAGNOSTIQUEUR TECHNIQUE IMMOBILIER REALISANT LES DIAGNOSTICS SUIVANTS : MESURAGE, HABITABILITE, ETAT PARASTATAIRE, SECURITE PISCINES, ETAT DES LIEUX, CERTIFICAT DE DECORNE, BANON  
DIAGNOSTIQUEUR TECHNIQUE IMMOBILIER REALISANT LES DIAGNOSTICS SUIVANTS : ACCESSIBILITE HANDICAPES, DOSSIER TECHNIQUE AMIANTE, AUDIT ENERGETIQUE

est titulaire d'un contrat Allianz Actif Pro N° 5986375, prévoyant les garanties suivantes:

### GARANTIES

- Responsabilité Civile Exploitation
- Responsabilité Civile Professionnelle
- Défense Pénale et Recours suite à accident

La présente attestation est valable, sous réserves du paiement des cotisations, du 01/01/2016 au 31/12/2016.

Elle ne saurait engager la Compagnie au-delà des conditions de garanties et des montants fixés au contrat auquel elle se réfère et n'implique qu'une présomption de garantie conformément à l'article L.112-3 du Code des Assurances.

Allianz Vie  
S.A au capital de 643 054 425 euros  
340 234 962 RCS Paris  
N° TVA : FR88 340 234 962

Allianz Vie  
S.A au capital de 991 907 200 euros  
542 119 291 RCS Paris  
N° TVA : FR05 542 119 291

Entités régies par le Code  
des assurances  
Siège social :  
87 rue de Richelieu, 75002 Paris

Allianz Vie  
S.A au capital de 643 054 425 euros  
340 234 962 RCS Paris  
N° TVA : FR88 340 234 962

Allianz Vie  
S.A au capital de 991 907 200 euros  
542 119 291 RCS Paris  
N° TVA : FR05 542 119 291

Entités régies par le Code  
des assurances  
Siège social :  
87 rue de Richelieu, 75002 Paris

AM000229 - V1712 - Imp 06/15





## ATTESTATION D'INDEPENDANCE

Je soussigné, **Antoine Gallois**,

Atteste n'avoir aucun lien de nature à porter atteinte à mon impartialité ainsi qu'à mon indépendance ni avec le propriétaire ou son mandataire qui fait appel à mes services, ni avec aucune entreprise pouvant réaliser des travaux sur les ouvrages, installations ou équipements pour lesquels il m'a été demandé d'établir l'un des document du DDT (dossier de diagnostics techniques),

Atteste disposer des moyens tant en matériel qu'en ressource humaine nécessaires à l'établissement des documents du DDT (dossier de diagnostics techniques).

Fait à Périgueux, le mardi 19 avril 2016

**Antoine Gallois**