

Dossier de Diagnostics Techniques

Numéro de dossier : DAB-2020-06-5366-JNO
Date du repérage : 26/06/2020

Cette page de synthèse ne peut en aucun cas être annexée à un acte ou utilisée indépendamment du rapport d'expertise complet correspondant.













Désignation du ou des bâtiments

Localisation du ou des bâtiments :
Département : ... **Dordogne**
Adresse : **23 Avenue du Chambon**
Commune : **24290 MONTIGNAC**
Références cadastrales non communiquées
Type de bien : **Maison**
Désignation et situation du ou des lots de copropriété :

Périmètre de repérage :
Ensemble de la propriété

Désignation du propriétaire

Désignation du client :
Nom et prénom : **M. SGRO**
Adresse : **23 Avenue du Chambon**
24290 MONTIGNAC

	Prestations	Conclusion
	Amiante	Dans le cadre de la mission, il a été repéré des matériaux et produits susceptibles de contenir de l'amiante pour lesquels des sondages et/ou prélèvements doivent être effectués. La mission n'a pu être menée à son terme : il y a lieu de réaliser des investigations approfondies.
	Etat Termite	Il n'a pas été repéré d'indice d'infestation de termites.
	Gaz	L'installation comporte des anomalies de type A1 qui devront être réparées ultérieurement.
	Électricité	L'installation intérieure d'électricité comporte une ou des anomalies pour laquelle ou lesquelles il est vivement recommandé d'agir afin d'éliminer les dangers qu'elle(s) présente(nt).
	ERP	L'Etat des Risques délivré par DIAG AGENCES. en date du 26/06/2020 fait apparaître que la commune dans laquelle se trouve le bien fait l'objet d'un arrêté préfectoral n°DDT/SEER/RDPF/2019-03-051 en date du 18/03/2019 en matière d'obligation d'Information Acquéreur Locataire sur les Risques Naturels, Miniers et Technologiques. Selon les informations mises à disposition dans le Dossier Communal d'Information, le BIEN n'est concerné par aucun risque réglementé. Le bien ne se situe pas dans une zone d'un Plan d'Exposition au Bruit.
	DPE	Consommation énergétique  D  Emission de GES  E  Numéro enregistrement ADEME : 2024V1001462G

Attestation sur l'honneur

Je soussigné, **Fabrice OLLIVE**, gérant de la société **DIAG AGENCES** atteste sur l'honneur être en situation régulière au regard de l'article L.271-6 du Code de la Construction, à savoir :

- Disposer des techniciens ayant les compétences requises pour effectuer les états, constats et diagnostics composant le dossier, ainsi qu'en atteste les certifications de compétences en fin de chaque rapport.
- Avoir souscrit à une assurance (AXA n° 10068975804 valable jusqu'au 31/12/2020) permettant de couvrir les conséquences d'un engagement de ma responsabilité en raison de mes interventions.
- N'avoir aucun lien de nature à porter atteinte à mon impartialité et à mon indépendance ni avec le propriétaire ou son mandataire, ni avec une entreprise pouvant réaliser des travaux sur les ouvrages, installations ou équipements pour lesquels il m'est demandé d'établir les états, constats et diagnostics composant le dossier.
- Disposer d'une organisation et des moyens (en matériel et en personnel) appropriés pour effectuer les états, constats et diagnostics composant le dossier.

Fait à **CANEJAN**, le **28/06/2020**

Fabrice OLLIVE, Gérant :

BATIS'GROUP (SARL Batis'Invest)
1, rue des Eglantines
44119 Granchamps des Fontaines
Tél. 02 28 25 08 39 | ollive@batis.group
N° TVA FR 66 121 233 970
SIRET 821 233 970 00010 - APE 6420Z

Article L271-6 du Code de la Construction et de l'habitation

« Les documents prévus aux 1° à 4° et au 6° de l'article L. 271-4 sont établis par une personne présentant des garanties de compétence et disposant d'une organisation et de moyens appropriés. Cette personne est tenue de souscrire une assurance permettant de couvrir les conséquences d'un engagement de sa responsabilité en raison de ses interventions. Elle ne doit avoir aucun lien de nature à porter atteinte à son impartialité et à son indépendance ni avec le propriétaire ou son mandataire qui fait appel à elle, ni avec une entreprise pouvant réaliser des travaux sur les ouvrages, installations ou équipements pour lesquels il lui est demandé d'établir l'un des documents mentionnés au premier alinéa. Un décret en Conseil d'Etat définit les conditions et modalités d'application du présent article. »

Article L271-3 du Code de la Construction et de l'Habitation

« Lorsque le propriétaire charge une personne d'établir un dossier de diagnostic technique, celle-ci lui remet un document par lequel elle atteste sur l'honneur qu'elle est en situation régulière au regard des articles L.271-6 et qu'elle dispose des moyens en matériel et en personnel nécessaires à l'établissement des états, constats et diagnostics composant le dossier. »

Pré-Rapport du 28/06/2020 de la mission de repérage des matériaux et produits contenant de l'amiante pour l'établissement du constat établi à l'occasion de la vente d'un immeuble bâti (listes A et B de l'annexe 13-9 du Code de la Santé publique)

Numéro de dossier : DAB-2020-06-5366-JNO
Date du repérage : 26/06/2020

Références réglementaires

Textes réglementaires	Articles L 271-4 à L 271-6 du code de la construction et de l'habitation, Art. L. 1334-13, R. 1334-20 et 21, R. 1334-23 et 24, Annexe 13.9 du Code de la Santé Publique; Arrêtés du 12 décembre 2012 et 26 juin 2013, décret 2011-629 du 3 juin 2011, arrêté du 1 ^{er} juin 2015.
-----------------------	--

Immeuble bâti visité

Adresse	Rue : 23 Avenue du Chambon Bât., escalier, niveau, appartement n°, lot n°: Code postal, ville : . 24290 MONTIGNAC Références cadastrales non communiquées
Périmètre de repérage : Ensemble de la propriété
Type de logement : Fonction principale du bâtiment : Date de construction : Maison Habitation (maison individuelle) Avant Juillet 1997

Le propriétaire et le commanditaire

Le(s) propriétaire(s) :	Nom et prénom : ... M. SGRO Adresse : 23 Avenue du Chambon 24290 MONTIGNAC
Le commanditaire	Nom et prénom : ... M. SGRO Adresse : 23 Avenue du Chambon 24290 MONTIGNAC

Le(s) signataire(s)

	NOM Prénom	Fonction	Organisme certification	Détail de la certification
Opérateur(s) de repérage ayant participé au repérage	NOVO Joffrey	Opérateur de repérage	ABCIDIA CERTIFICATION Domaine de Saint Paul - Bat: A6 - 4e étage - BAL N° 60011 - 102, route de Limours - 78470 Saint- Rémy-lès-Chevreuse	Obtention : 08/06/2020 Échéance : 07/06/2027 N° de certification : 19-2022
Personne(s) signataire(s) autorisant la diffusion du rapport	OLLIVE Fabrice	Gérant	ABCIDIA CERTIFICATION	Obtention : 03/07/2017 Échéance : 02/07/2022 N° de certification : 17-942

Raison sociale de l'entreprise : **DIAG AGENCES** (Numéro SIRET : **451 978 183 00056**)
Adresse : **4bis impasse du Bois de la Grange, 33610 CANEJAN**
Désignation de la compagnie d'assurance : **AXA**
Numéro de police et date de validité : **10068975804 / 31/12/2020**

Le rapport de repérage

Date d'émission du rapport de repérage : 28/06/2020, remis au propriétaire le 28/06/2020
Diffusion : le présent rapport de repérage ne peut être reproduit que dans sa totalité, annexes incluses
Pagination : le présent rapport avec les annexes comprises, est constitué de 20 pages, la conclusion est située en page 3.

Sommaire**1 Les conclusions****2 Le(s) laboratoire(s) d'analyses****3 La mission de repérage**

- 3.1 L'objet de la mission
- 3.2 Le cadre de la mission
 - 3.2.1 L'intitulé de la mission
 - 3.2.2 Le cadre réglementaire de la mission
 - 3.2.3 L'objectif de la mission
 - 3.2.4 Le programme de repérage de la mission réglementaire.
 - 3.2.5 Programme de repérage complémentaire (le cas échéant)
 - 3.2.6 Le périmètre de repérage effectif

4 Conditions de réalisation du repérage

- 4.1 Bilan de l'analyse documentaire
- 4.2 Date d'exécution des visites du repérage in situ
- 4.3 Écarts, adjonctions, suppressions par rapport aux arrêtés en vigueur
- 4.4 Plan et procédures de prélèvements

5 Résultats détaillés du repérage

- 5.0 Identification des matériaux repérés de la liste A et B
- 5.1 Liste des matériaux ou produits contenant de l'amiante, états de conservation, conséquences réglementaires (fiche de cotation)
- 5.2 Liste des matériaux ou produits susceptibles de contenir de l'amiante, mais n'en contenant pas après analyse

6 Signatures**7 Annexes**

1. – Les conclusions

Avertissement : les textes ont prévu plusieurs cadres réglementaires pour le repérage des matériaux ou produits contenant de l'amiante, notamment pour les cas de démolition d'immeuble.

La présente mission de repérage ne répond pas aux exigences prévues pour les missions de repérage des matériaux et produits contenant de l'amiante avant démolition d'immeuble ou avant réalisation de travaux dans l'immeuble concerné et son rapport ne peut donc pas être utilisé à ces fins.

1.1 Liste A : Dans le cadre de mission décrit à l'article 3.2, il a été repéré :

- des matériaux et produits de la liste A pour lesquels des sondages et/ou prélèvements doivent être effectués :
Calorifugeages (RdC - Chaufferie / Refus du propriétaire d'envoyer le prélèvement en laboratoire.)

1.1 Liste B : Dans le cadre de mission décrit à l'article 3.2, il n'a pas été repéré

- de matériaux ou produits de la liste B contenant de l'amiante.

L'opérateur de repérage n'ayant pu mener à son terme la mission décrite en tête de rapport, le donneur d'ordre doit faire réaliser des investigations approfondies ou mettre en œuvre des moyens d'accès spécifiques

1.2. Dans le cadre de mission décrit à l'article 3.2 les locaux ou parties de locaux, composants ou parties de composants qui n'ont pu être visités et pour lesquels des investigations complémentaires sont nécessaires afin de statuer sur la présence ou l'absence d'amiante :

Localisation	Parties du local	Raison
RdC - Chaufferie	Ensemble du bien	Impossibilité d'investigation approfondie non destructive
RdJ - SdBain/WC	Volume sous baignoire	Absence de trappe de visite
Combles - Combles	Toutes	Recouvert d'isolant
Général	-Les espaces intérieur des cloisons, des doublages et plafonds car non accessibles. -Les éléments coffrés (coffrages, gaines technique et conduits). -Les sous faces des revêtements de sol.	Impossibilité d'investigation approfondie non destructive

Si certains locaux, parties de locaux ou composants n'ont pas pu être sondés, des investigations approfondies doivent être réalisées afin d'y vérifier la présence éventuelle d'amiante. Les obligations réglementaires du(des) propriétaire(s) prévues aux articles R.1334-15 à R.1334-18 du Code de la Santé Publique, ne sont pas remplies conformément aux dispositions de l'article 3 de l'arrêté du 12 Décembre 2012 (Listes "A" et "B"). De ce fait le vendeur reste responsable au titre des vices cachés en cas de présence d'Amiante.

2. – Le(s) laboratoire(s) d'analyses

Raison sociale et nom de l'entreprise : ... ITGA Parc Edonia

Adresse : Parc Edonia - Bât R - Rue de la Terre Adélie 35768 SAINT GREGOIRE Cedex

Numéro de l'accréditation Cofrac : 1-1029 - 394 082 697 00332

3. – La mission de repérage

3.1 L’objet de la mission

Dans le cadre de la vente de l’immeuble bâti, ou de la partie d’immeuble bâti, décrit en page de couverture du présent rapport, la mission consiste à repérer dans cet immeuble, ou partie d’immeuble, certains matériaux ou produits contenant de l’amiante conformément à la législation en vigueur.

Pour s’exonérer de tout ou partie de sa garantie des vices cachés, le propriétaire vendeur annexe à la promesse de vente ou au contrat de vente le présent rapport.

3.2 Le cadre de la mission

3.2.1 L’intitulé de la mission

«Repérage en vue de l’établissement du constat établi à l’occasion de la vente de tout ou partie d’un immeuble bâti».

3.2.2 Le cadre réglementaire de la mission

L’article L 271-4 du code de la construction et de l’habitation prévoit qu’ «en cas de vente de tout ou partie d’un immeuble bâti, un dossier de diagnostic technique, fourni par le vendeur, est annexé à la promesse de vente ou, à défaut de promesse, à l’acte authentique de vente. En cas de vente publique, le dossier de diagnostic technique est annexé au cahier des charges.»

Le dossier de diagnostic technique comprend, entre autres, «l’état mentionnant la présence ou l’absence de matériaux ou produits contenant de l’amiante prévu à l’article L. 1334-13 du même code».

La mission, s’inscrivant dans ce cadre, se veut conforme aux textes réglementaires de référence mentionnés en page de couverture du présent rapport.

3.2.3 L’objectif de la mission

«Le repérage a pour objectif d’identifier et de localiser les matériaux et produits contenant de l’amiante mentionnés en annexe du Code de la santé publique.»

L’Annexe du Code de la santé publique est l’annexe 13.9 (liste A et B).

3.2.4 Le programme de repérage de la mission réglementaire

Le programme de repérage est défini à minima par l’Annexe 13.9 (liste A et B) du Code de la santé publique et se limite pour une mission normale à la recherche de matériaux et produits contenant de l’amiante dans les composants et parties de composants de la construction y figurant.

En partie droite l’extrait du texte de l’Annexe 13.9

Important : Le programme de repérage de la mission de base est limitatif. Il est plus restreint que celui élaboré pour les missions de repérage de matériaux ou produits contenant de l’amiante avant démolition d’immeuble ou celui à élaborer avant réalisation de travaux.

3.2.5 Programme de repérage complémentaire (le cas échéant)

En plus du programme de repérage réglementaire, le présent rapport porte sur les parties de composants suivantes :

Liste A	
Composant de la construction	Partie du composant à vérifier ou à sonder
Flocages, Calorifugeages, Faux plafonds	Flocages
	Calorifugeages
	Faux plafonds

Liste B	
Composant de la construction	Partie du composant à vérifier ou à sonder
1. Parois verticales intérieures	
Murs, Cloisons "en dur" et Poteaux (périphériques et intérieurs)	Enduits projetés
	Revêtement dur (plaques de menuiseries)
	Revêtement dur (amiante-ciment)
	Entourages de poteaux (carton)
	Entourages de poteaux (amiante-ciment)
	Entourages de poteaux (matériau sandwich)
Cloisons (légères et préfabriquées), Gains et Coffres verticaux	Entourages de poteaux (carton+plâtre)
	Coffrage perdu
2. Planchers et plafonds	
Plafonds, Poutres et Charpentes, Gains et Coffres Horizontaux	Enduits projetés
	Panneaux collés ou vissés
Planchers	Dalles de sol
3. Conduits, canalisations et équipements intérieurs	
Conduits de fluides (air, eau, autres fluides)	Conduits
	Enveloppes de calorifuges
Clapets / volets coupe-feu	Clapets coupe-feu
	Volets coupe-feu
Portes coupe-feu	Rebouchage
	Joints (tresses)
Vide-ordures	Joints (bandes)
	Conduits
4. Eléments extérieurs	
Toitures	Plaques (composites)
	Plaques (fibres-ciment)
	Ardoises (composites)
	Ardoises (fibres-ciment)
	Accessoires de couvertures (composites)
	Accessoires de couvertures (fibres-ciment)
Bardages et façades légères	Bardeaux bitumineux
	Plaques (composites)
	Plaques (fibres-ciment)
	Ardoises (composites)
	Ardoises (fibres-ciment)
	Panneaux (composites)
Conduits en toiture et façade	Panneaux (fibres-ciment)
	Conduites d’eaux pluviales en amiante-ciment
	Conduites d’eaux usées en amiante-ciment
	Conduites de fumée en amiante-ciment

Composant de la construction	Partie du composant ayant été inspecté (Description)	Sur demande ou sur information
Néant	-	

3.2.6 Le périmètre de repérage effectif

Il s'agit de l'ensemble des locaux ou parties de l'immeuble concerné par la mission de repérage figurant sur le schéma de repérage joint en annexe à l'exclusion des locaux ou parties d'immeuble n'ayant pu être visités.

Descriptif des pièces visitées

**RdJ - Entrée,
RdJ - Séjour,
RdJ - Dégagement,
RdJ - Chambre 1,
RdJ - SdBain/WC,
RdJ - Chambre 2,
RdJ - Cuisine,
Combles - Combles,**

**RdC - Escalier,
RdC - Pièce de vie,
RdC - Chaufferie,
RdC - Chambre 3,
RdC - Chambre 4,
RdC - WC,
RdC - SdEau,
Extérieur - Placard sous escalier**

Localisation	Description
RdC - Pièce de vie	Sol Béton Mur Peinture, papier peint Plafond Peinture Fenêtre(s) en pvc Porte(s) en bois Plinthe Plinthes en bois
RdC - Chambre 3	Sol Revêtement plastique (lino) Mur Peinture Plafond Peinture Fenêtre(s) en pvc Porte(s) en bois Plinthe Plinthes en bois
RdC - Chaufferie	Sol Carrelage Mur Peinture, enduit Plafond Peinture Porte(s) en bois
RdC - Chambre 4	Sol Parquet bois Mur Peinture Plafond Peinture Fenêtre(s) en pvc Porte(s) en bois Plinthe Plinthes en bois
RdC - WC	Sol Carrelage Mur Faïence Plafond Peinture Porte(s) en bois
RdC - SdEau	Sol Carrelage Mur Faïence Plafond Peinture Porte(s) en bois
Extérieur - Placard sous escalier	Sol Béton Mur Pierres Plafond Hourdis parpaings Porte(s) en bois
RdC - Escalier	Sol Bois Mur Peinture, lambris pvc Plafond Peinture Fenêtre(s) en pvc Porte(s) en bois
RdJ - Entrée	Sol Parquet bois Mur Peinture Plafond Peinture Porte(s) en bois Plinthe Plinthes en bois
RdJ - Dégagement	Sol Parquet bois Mur Peinture Plafond Peinture Porte(s) en bois et verre Plinthe Plinthes en bois
RdJ - Séjour	Sol Parquet bois Mur Peinture Plafond Peinture Fenêtre(s) en pvc Porte(s) en bois Plinthe Plinthes en bois
RdJ - Chambre 1	Sol Parquet bois Mur Peinture Plafond Peinture Fenêtre(s) en pvc Porte(s) en verre Plinthe Plinthes en bois

Localisation	Description
RdJ - Chambre 2	Sol Parquet bois Mur Peinture, papier peint Plafond Peinture Fenêtre(s) en pvc Porte(s) en verre Plinthe Plinthes en bois
RdJ - SdBain/WC	Sol Carrelage Mur Peinture, faïence Plafond Peinture Fenêtre(s) en pvc Porte(s) en bois
RdJ - Cuisine	Sol Carrelage Mur Peinture, papier peint, faïence Plafond Peinture Fenêtre(s) en pvc Porte(s) en verre Plinthe Plinthes en carrelage
Combles - Combles	Sol Isolant Mur Briques Plafond Charpente traditionnelle bois

4. – Conditions de réalisation du repérage

4.1 Bilan de l'analyse documentaire

Documents demandés	Documents remis
Rapports concernant la recherche d'amiante déjà réalisés	-
Documents décrivant les ouvrages, produits, matériaux et protections physiques mises en place	-
Éléments d'information nécessaires à l'accès aux parties de l'immeuble bâti en toute sécurité	-

Observations : Néant

Document remis : Néant

4.2 Date d'exécution des visites du repérage in situ

Date de la commande : 15/06/2020

Date(s) de visite de l'ensemble des locaux : 26/06/2020

Heure d'arrivée : 14 h 00

Personne en charge d'accompagner l'opérateur de repérage : Sans accompagnateur

4.3 Écarts, adjonctions, suppressions par rapport aux arrêtés en vigueur

La mission de repérage s'est déroulée conformément aux prescriptions des arrêtés.

Observations	Oui	Non	Sans Objet
Plan de prévention réalisé avant intervention sur site	-	-	X
Vide sanitaire accessible			X
Combles ou toiture accessibles et visitables			X

4.4 Plan et procédures de prélèvements

L'ensemble des prélèvements a été réalisé dans le respect du plan et des procédures d'intervention.

5. – Résultats détaillés du repérage**5.0.1 Liste des matériaux repérés de la liste A**

Localisation	Identifiant + Description	Conclusion (justification)	Etat de conservation	Commentaires
RdC - Chaufferie	<u>Identifiant:</u> M001-P001 <u>Description:</u> Calorifugeages	Susceptible de contenir de l'amiante (Refus du propriétaire d'envoyer le prélèvement en laboratoire.)		

Aucun autre matériau de la liste A n'a été repéré dans périmètre de repérage mentionné au paragraphe 3.2.6

5.0.1 Liste des matériaux repérés de la liste B

Localisation	Identifiant + Description	Conclusion (justification)	Etat de conservation	Commentaires
RdJ - SdBain/WC; RdJ - Cuisine; RdC - Chaufferie; RdC - WC; RdC - SdEau	<u>Identifiant:</u> M002 <u>Description:</u> Conduits	Matériau ou produit qui par nature ne contient pas d'amiante		

Aucun autre matériau de la liste B n'a été repéré dans périmètre de repérage mentionné au paragraphe 3.2.6

5.1 Liste des matériaux ou produits contenant de l'amiante, états de conservation, conséquences réglementaires (fiche de cotation)

Matériaux ou produits contenant de l'amiante

Localisation	Identifiant + Description	Conclusion (justification)	Etat de conservation** et préconisations*
Néant	-		

* Un détail des conséquences réglementaires et recommandations est fournis en annexe 7.4 de ce présent rapport
** détails fournis en annexe 7.3 de ce présent rapport

Listes des matériaux pour lesquels des sondages et/ou prélèvements doivent être effectués :

Localisation	Identifiant + Description	Justification	Etat de conservation et préconisations
RdC - Chaufferie	Identifiant: M001-P001 Description: Calorifugeages Liste selon annexe.13-9 du CSP : A	Refus du propriétaire d'envoyer le prélèvement en laboratoire.	Souligne_** Il faut faire réaliser une évaluation périodique de l'état de conservation des

* Un détail des conséquences réglementaires et recommandations est fournis en annexe 7.4 de ce présent rapport
** détails fournis en annexe 7.3 de ce présent rapport

Nota : il est mentionné la nécessité d'avertir de la présence d'amiante toute personne pouvant intervenir sur ou à proximité des matériaux et produits concernés ou de ceux les recouvrant ou les protégeant.

5.2 Listes des matériaux et produits ne contenant pas d'amiante après analyse

Localisation	Identifiant + Description
Néant	-

6. – Signatures

Nota : Le présent rapport est établi par une personne dont les compétences sont certifiées par **ABCIDIA CERTIFICATION Domaine de Saint Paul - Bat: A6 - 4e étage - BAL N° 60011 - 102, route de Limours - 78470 Saint-Rémy-lès-Chevreuse (détail sur www.cofrac.fr programme n°4-4-11)**

Fait à **CANEJAN**, le **28/06/2020**

Signature de l'opérateur :

Par : NOVO Joffrey

Signature du représentant :

OLLIVE Fabrice



BATIS'GROUP (SARL Batis'Invest)
1, rue des Eglantines
44119 Granchamps des Fontaines
Tél. 02 28 25 08 39 | accueil@batis.group
N° TVA FR-88 421 233 970
SIRET 821 233 970 900 10 - APE 6420Z

Le présent rapport ne peut être reproduit que dans son intégralité, et avec l'accord écrit de son signataire.

RESERVE DE PROPRIETE : Les rapports demeurent la propriété de notre société et ne pourront être utilisés jusqu'au complet paiement du prix par l'acheteur (Loi du 12 mai 1980). Voir nos conditions générales de vente.

ANNEXES**Au rapport de mission de repérage n° DAB-2020-06-5366-JNO****Informations conformes à l'annexe III de l'arrêté du 12 décembre 2012**

Les maladies liées à l'amiante sont provoquées par l'inhalation des fibres. Toutes les variétés d'amiante sont classées comme substances cancérigènes avérées pour l'homme. L'inhalation de fibres d'amiante est à l'origine de cancers (mésothéliomes, cancers broncho-pulmonaires) et d'autres pathologies non cancéreuses (épanchements pleuraux, plaques pleurales).

L'identification des matériaux et produits contenant de l'amiante est un préalable à l'évaluation et à la prévention des risques liés à l'amiante. Elle doit être complétée par la définition et la mise en œuvre de mesures de gestion adaptées et proportionnées pour limiter l'exposition des occupants présents temporairement ou de façon permanente dans l'immeuble. L'information des occupants présents temporairement ou de façon permanente est un préalable essentiel à la prévention du risque d'exposition à l'amiante.

Il convient donc de veiller au maintien du bon état de conservation des matériaux et produits contenant de l'amiante afin de remédier au plus tôt aux situations d'usure anormale ou de dégradation.

Il conviendra de limiter autant que possible les interventions sur les matériaux et produits contenant de l'amiante qui ont été repérés et de faire appel aux professionnels qualifiés, notamment dans le cas de retrait ou de confinement de ce type de matériau ou produit.

Enfin, les déchets contenant de l'amiante doivent être éliminés dans des conditions strictes.

Renseignez-vous auprès de votre mairie ou de votre préfecture. Pour connaître les centres d'élimination près de chez vous, consultez la base de données « déchets » gérée par l'ADEME, directement accessible sur le site internet www.sinoe.org.

Sommaire des annexes**7 Annexes****7.1 Schéma de repérage****7.2 Rapports d'essais****7.3 Grilles réglementaires d'évaluation de l'état de conservation des matériaux et produits contenant de l'amiante****7.4 Conséquences réglementaires et recommandations****7.5 Recommandations générales de sécurité****7.6 Documents annexés au présent rapport**

7.1 - Annexe - Schéma de repérage

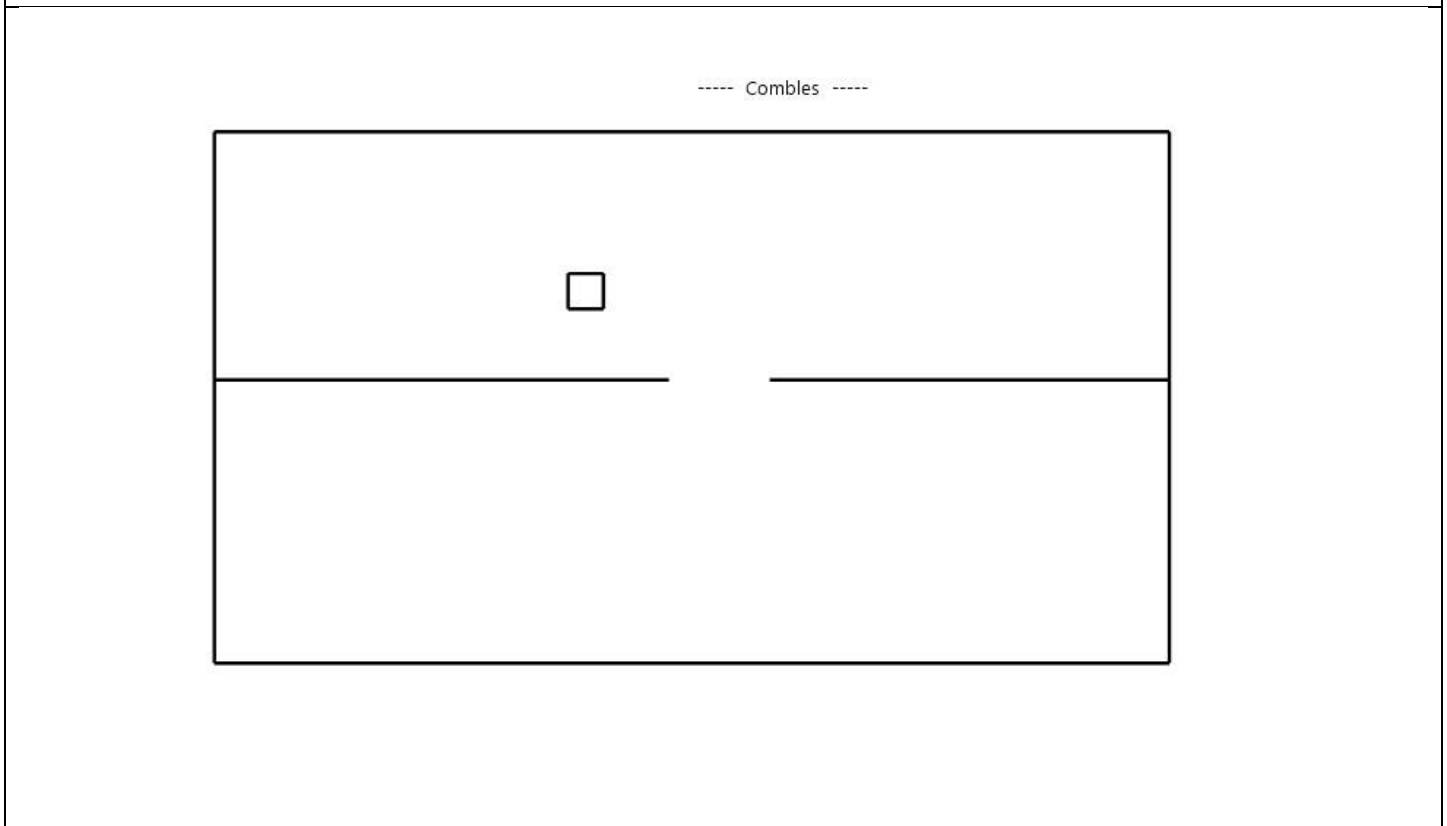
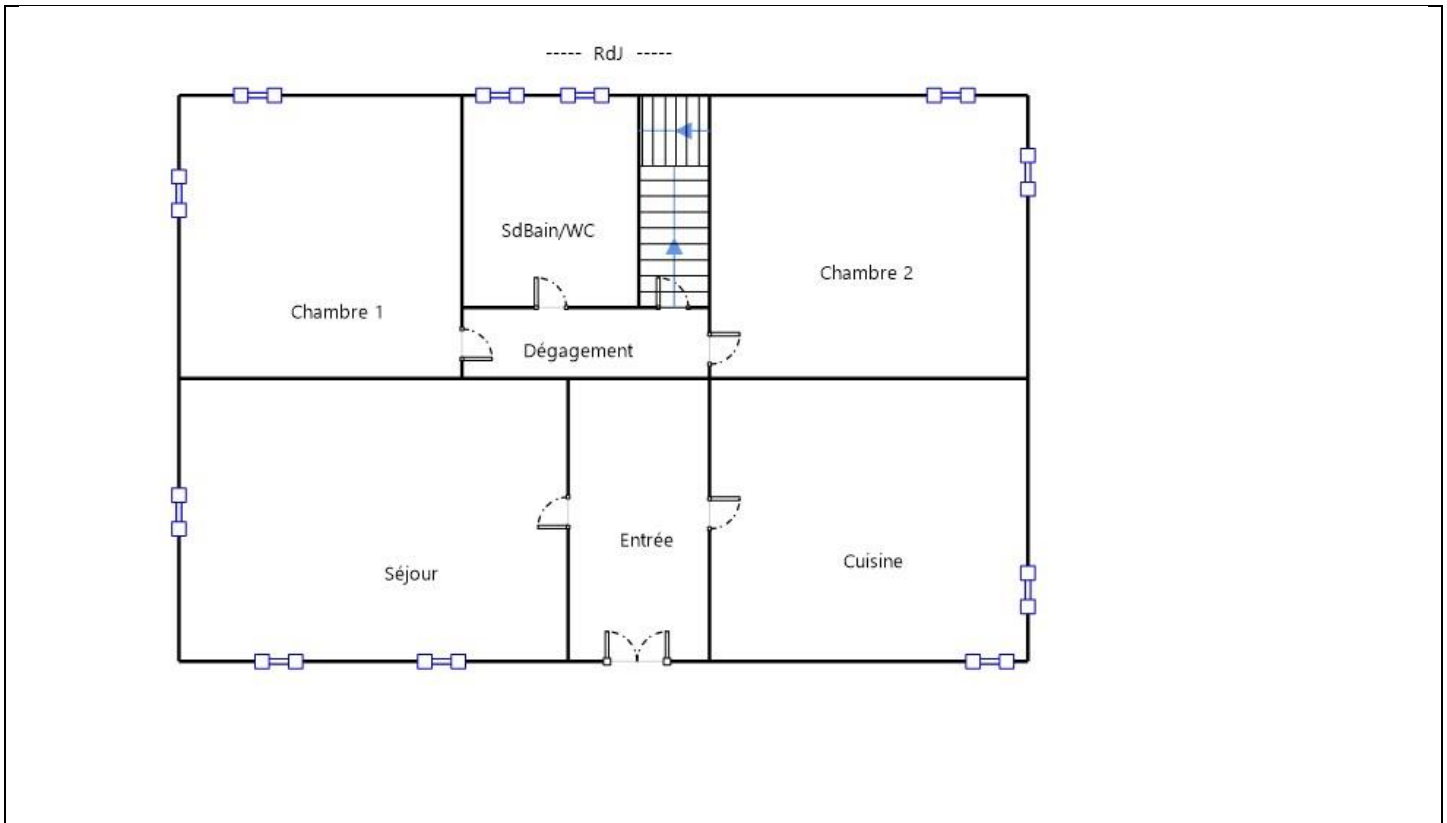

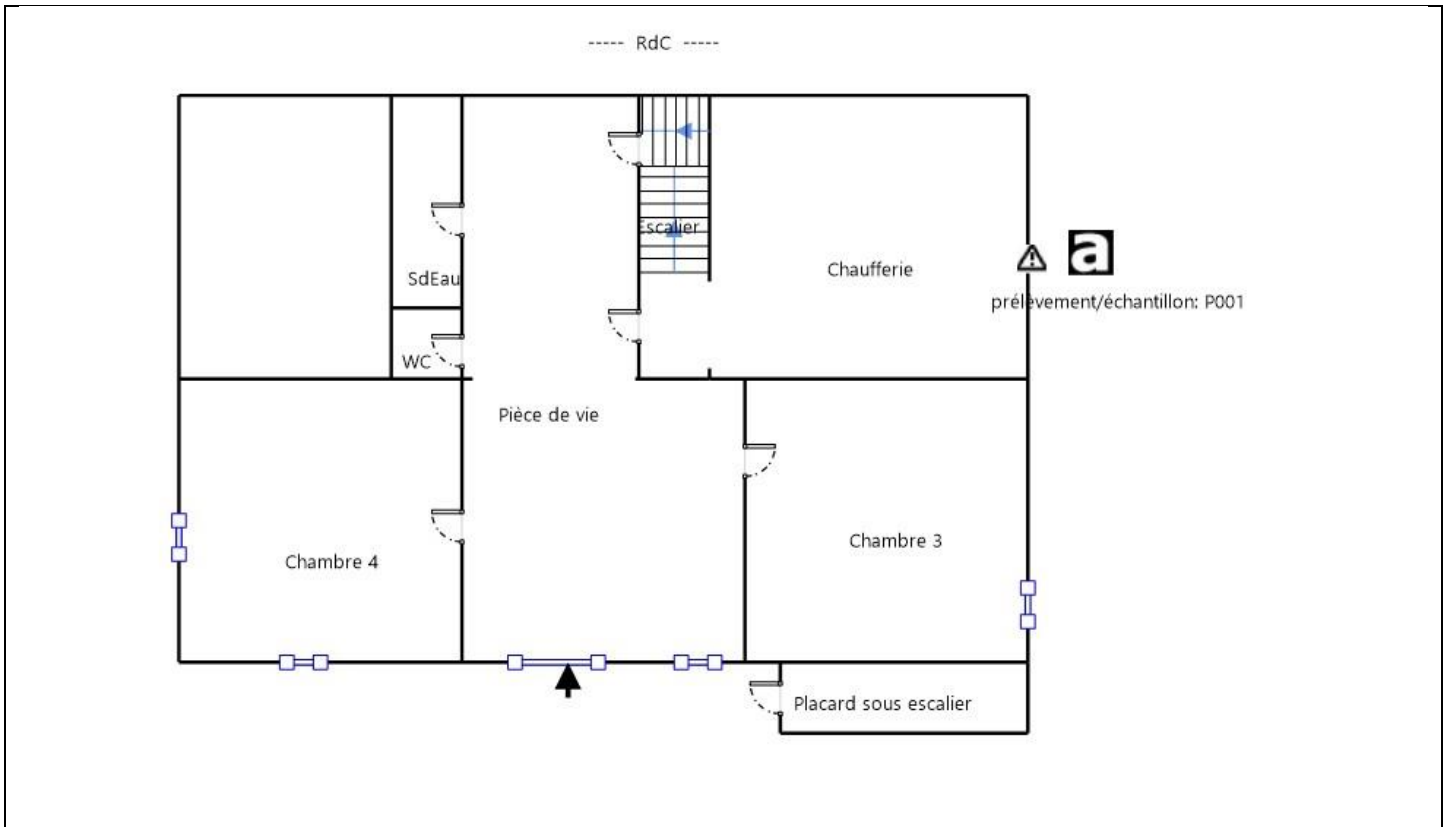

Légende

	Conduit en fibro-ciment		Dalles de sol	<p>Nom du propriétaire : M. SGRO Adresse du bien : 23 Avenue du Chambon 24290 MONTIGNAC</p>
	Conduit autre que fibro-ciment		Carrelage	
	Brides		Colle de revêtement	
	Dépôt de Matériaux contenant de l'amiante		Dalles de faux-plafond	
	Matériau ou produit sur lequel un doute persiste		Toiture en fibro-ciment	
	Présence d'amiante		Toiture en matériaux composites	

7.2 - Annexe - Rapports d'essais**Identification des prélèvements :**

Identifiant et prélèvement	Localisation	Composant de la construction	Parties du composant	Description
M001-P001	RdC - Chaufferie	Flocages, Calorifugeages, Faux plafonds	Calorifugeages	Calorifugeages Analyse à réaliser: Toutes les couches mélangées

Copie des rapports d'essais :

Aucun rapport d'essai n'a été fourni ou n'est disponible

7.3 - Annexe - Evaluation de l'état de conservation des matériaux et produits contenant de l'amiante

Grilles d'évaluation de l'état de conservation des matériaux ou produit de la liste A

Aucune évaluation n'a été réalisée

Critères d'évaluation de l'état de conservation des matériaux ou produit de la liste A

1. Classification des différents degrés d'exposition du produit aux circulations d'air

Fort	Moyen	Faible
1° Il n'existe pas de système spécifique de ventilation, la pièce ou la zone homogène évaluée est ventilée par ouverture des fenêtres. ou 2° Le faux plafond se trouve dans un local qui présente une (ou plusieurs) façade(s) ouverte(s) sur l'extérieur susceptible(s) de créer des situations à forts courants d'air, ou 3° Il existe un système de ventilation par insufflation d'air dans le local et l'orientation du jet d'air est telle que celui-ci affecte directement le faux plafond contenant de l'amiante.	1° Il existe un système de ventilation par insufflation d'air dans le local et l'orientation du jet est telle que celui-ci n'affecte pas directement le faux plafond contenant de l'amiante, ou 2° Il existe un système de ventilation avec reprise(s) d'air au niveau du faux plafond (système de ventilation à double flux).	1° Il n'existe ni ouvrant ni système de ventilation spécifique dans la pièce ou la zone évaluée, ou 2° Il existe dans la pièce ou la zone évaluée, un système de ventilation par extraction dont la reprise d'air est éloignée du faux plafond contenant de l'amiante.

2. Classification des différents degrés d'exposition du produit aux chocs et vibrations

Fort	Moyen	Faible
L'exposition du produit aux chocs et vibrations sera considérée comme forte dans les situations où l'activité dans le local ou à l'extérieur engendre des vibrations, ou rend possible les chocs directs avec le faux plafond contenant de l'amiante (ex : hall industriel, gymnase, discothèque...).	L'exposition du produit aux chocs et vibrations sera considérée comme moyenne dans les situations où le faux plafond contenant de l'amiante n'est pas exposé aux dommages mécaniques mais se trouve dans un lieu très fréquenté (ex : supermarché, piscine, théâtre,...).	L'exposition du produit aux chocs et vibrations sera considérée comme faible dans les situations où le faux plafond contenant de l'amiante n'est pas exposé aux dommages mécaniques, n'est pas susceptible d'être dégradé par les occupants ou se trouve dans un local utilisé à des activités tertiaires passives.

Grilles d'évaluation de l'état de conservation des matériaux ou produit de la liste B

Aucune évaluation n'a été réalisée

Critères d'évaluation de l'état de conservation des matériaux ou produit de la liste B

1. Classification des niveaux de risque de dégradation ou d'extension de la dégradation du matériau.

Risque faible de dégradation ou d'extension de dégradation	Risque de dégradation ou d'extension à terme de la dégradation	Risque de dégradation ou d'extension rapide de la dégradation
L'environnement du matériau contenant de l'amiante ne présente pas ou très peu de risque pouvant entraîner à terme, une dégradation ou une extension de la dégradation du matériau.	L'environnement du matériau contenant de l'amiante présente un risque pouvant entraîner à terme, une dégradation ou une extension de la dégradation du matériau.	L'environnement du matériau contenant de l'amiante présente un risque important pouvant entraîner rapidement, une dégradation ou une extension de la dégradation du matériau.

Légende : EP = évaluation périodique ; AC1 = action corrective de premier niveau ; AC2 = action corrective de second niveau.

L'évaluation du risque de dégradation lié à l'environnement du matériau ou produit prend en compte :

- Les agressions physiques intrinsèques au local (ventilation, humidité, etc...) selon que le risque est probable ou avéré ;
- La sollicitation des matériaux ou produits liée à l'activité des locaux, selon qu'elle est exceptionnelle/faible ou quotidienne/forte.

Elle ne prend pas en compte certains facteurs fluctuants d'aggravation de la dégradation des produits et matériaux, comme la fréquence d'occupation du local, la présence d'animaux nuisibles, l'usage réel des locaux, un défaut d'entretien des équipements, etc...

7.4 - Annexe - Conséquences réglementaires et recommandations

Conséquences réglementaires suivant l'état de conservation des matériaux ou produit de la liste A

Article R1334-27 : En fonction du résultat du diagnostic obtenu à partir de la grille d'évaluation de l'arrêté du 12 décembre 2012, le propriétaire met en œuvre les préconisations mentionnées à l'article R1334-20 selon les modalités suivantes :

Score 1 – L'évaluation périodique de l'état de conservation de ces matériaux et produits de la liste A contenant de l'amiante est effectué dans un délai maximal de trois ans à compter de la date de remise au propriétaire du rapport de repérage ou des résultats de la dernière évaluation de l'état de conservation, ou à l'occasion de toute modification substantielle de l'ouvrage et de son usage. La personne ayant réalisé cette évaluation en remet les résultats au propriétaire contre accusé de réception.

Score 2 – La mesure d'empoussièrement dans l'air est effectuée dans les conditions définies à l'article R1334-25, dans un délai de trois mois à compter de la date de remise au propriétaire du rapport de repérage ou des résultats de la dernière évaluation de l'état de conservation. L'organisme qui réalise les prélèvements d'air remet les résultats des mesures d'empoussièrement au propriétaire contre accusé de réception.

Score 3 – Les travaux de confinement ou de retrait de l'amiante sont mis en œuvre selon les modalités prévues à l'article R. 1334-29.

Article R1334-28 : Si le niveau d'empoussièrement mesuré dans l'air en application de l'article R1334-27 est inférieur ou égal à la valeur de cinq fibres par litre, le propriétaire fait procéder à l'évaluation périodique de l'état de conservation des matériaux et produits de la liste A contenant de l'amiante prévue à l'article R1334-20, dans un délai maximal de trois ans à compter de la date de remise des résultats des mesures d'empoussièrement ou à l'occasion de toute modification substantielle de l'ouvrage ou de son usage.

Si le niveau d'empoussièrement mesuré dans l'air en application de l'article R1334-27 est supérieur à cinq fibres par litre, le propriétaire fait procéder à des travaux de confinement ou de retrait de l'amiante, selon les modalités prévues à l'article R1334-29.

Article R1334-29 : Les travaux précités doivent être achevés dans un délai de trente-six mois à compter de la date à laquelle sont remis au propriétaire le rapport de repérage ou les résultats des mesures d'empoussièrement ou de la dernière évaluation de l'état de conservation. Pendant la période précédant les travaux, des mesures conservatoires appropriées doivent être mises en œuvre afin de réduire l'exposition des occupants et de la maintenir au niveau le plus bas possible, et dans tous les cas à un niveau d'empoussièrement inférieur à cinq fibres par litre. Les mesures conservatoires ne doivent conduire à aucune sollicitation des matériaux et produits concernés par les travaux.

Le propriétaire informe le préfet du département du lieu d'implantation de l'immeuble concerné, dans un délai de deux mois à compter de la date à laquelle sont remis le rapport de repérage ou les résultats des mesures d'empoussièrement ou de la dernière évaluation de l'état de conservation, des mesures conservatoires mises en œuvres, et, dans un délai de douze mois, des travaux à réaliser et de l'échéancier proposé.

Article R.1334-29-3 :

I) A l'issue des travaux de retrait ou de confinement de matériaux et produits de la liste A mentionnés à l'article R.1334-29, le propriétaire fait procéder par une personne mentionnée au premier alinéa de l'article R.1334-23, avant toute restitution des locaux traités, à un examen visuel de l'état des surfaces traitées. Il fait également procéder, dans les conditions définies à l'article R.1334-25, à une mesure du niveau d'empoussièrement dans l'air après démantèlement du dispositif de confinement. Ce niveau doit être inférieur ou égal à cinq fibres par litre.

II) Si les travaux ne conduisent pas au retrait total des matériaux et produits de la liste A contenant de l'amiante, il est procédé à une évaluation périodique de l'état de conservation de ces matériaux et produits résiduels dans les conditions prévues par l'arrêté mentionné à l'article R.1334-20, dans un délai maximal de trois ans à compter de la date à laquelle sont remis les résultats du contrôle ou à l'occasion de toute modification substantielle de l'ouvrage ou de son usage.

III) Lorsque des travaux de retrait ou de confinement de matériaux et produits de la liste B contenant de l'amiante sont effectués à l'intérieur de bâtiment occupés ou fréquentés, le propriétaire fait procéder, avant toute restitution des locaux traités, à l'examen visuel et à la mesure d'empoussièrement dans l'air mentionnée au premier alinéa du présent article.

Détail des préconisations suivant l'état de conservation des matériaux ou produit de la liste B

1. Réalisation d'une « évaluation périodique », lorsque le type de matériau ou produit concerné contenant de l'amiante, la nature et l'étendue des dégradations qu'il présente et l'évaluation du risque de dégradation ne conduisent pas à conclure à la nécessité d'une action de protection immédiate sur le matériau ou produit, consistant à :

- Contrôler périodiquement que l'état de dégradation des matériaux et produits concernés ne s'aggrave pas et, le cas échéant, que leur protection demeure en bon état de conservation ;
- Rechercher, le cas échéant, les causes de dégradation et prendre les mesures appropriées pour les supprimer.

2. Réalisation d'une « action corrective de premier niveau », lorsque le type de matériau ou produit concerné contenant de l'amiante, la nature et l'étendue des dégradations et l'évaluation du risque de dégradation conduisent à conclure à la nécessité d'une action de remise en état limitée au remplacement, au recouvrement ou à la protection des seuls éléments dégradés, consistant à :

- Rechercher les causes de la dégradation et définir les mesures correctives appropriées pour les supprimer ; b) Procéder à la mise en œuvre de ces mesures correctives afin d'éviter toute nouvelle dégradation et, dans l'attente, prendre les mesures de protection appropriées afin de limiter le risque de dispersion des fibres d'amiante ;
- Veiller à ce que les modifications apportées ne soient pas de nature à aggraver l'état des autres matériaux et produits contenant de l'amiante restant accessibles dans la même zone ;
- Contrôler périodiquement que les autres matériaux et produits restant accessibles ainsi que, le cas échéant, leur protection demeurent en bon état de conservation.

Il est rappelé l'obligation de faire appel à une entreprise certifiée pour le retrait ou le confinement.

3. Réalisation d'une « action corrective de second niveau », qui concerne l'ensemble d'une zone, de telle sorte que le matériau ou produit ne soit plus soumis à aucune agression ni dégradation, consistant à :

- Prendre, tant que les mesures mentionnées au c (paragraphe suivant) n'ont pas été mises en place, les mesures conservatoires appropriées pour limiter le risque de dégradation et la dispersion des fibres d'amiante. Cela peut consister à adapter, voire condamner l'usage des locaux concernés afin d'éviter toute exposition et toute dégradation du matériau ou produit contenant de l'amiante. Durant les mesures conservatoires, et afin de vérifier que celles-ci sont adaptées, une mesure d'empoussièrement est réalisée, conformément aux dispositions du code de la santé publique ;
- Procéder à une analyse de risque complémentaire, afin de définir les mesures de protection ou de retrait les plus adaptées, prenant en compte l'intégralité des matériaux et produits contenant de l'amiante dans la zone concernée ;
- Mettre en œuvre les mesures de protection ou de retrait définies par l'analyse de risque ;
- Contrôler périodiquement que les autres matériaux et produits restant accessibles, ainsi que leur protection, demeurent en bon état de conservation.

En fonction des situations particulières rencontrées lors de l'évaluation de l'état de conservation, des compléments et précisions à ces recommandations sont susceptibles d'être apportées

7.5 - Annexe - Recommandations générales de sécurité

L'identification des matériaux et produits contenant de l'amiante est un préalable à l'évaluation et à la prévention des risques liés à la présence d'amiante dans un bâtiment. Elle doit être complétée par la définition et la mise en œuvre de mesures de gestion adaptées et proportionnées pour limiter l'exposition des occupants présents temporairement ou de façon permanente dans le bâtiment et des personnes appelées à intervenir sur les matériaux ou produits contenant de l'amiante. Les recommandations générales de sécurité définies ci-après rappellent les règles de base destinées à prévenir les expositions. Le propriétaire (ou, à défaut, l'exploitant) de l'immeuble concerné adapte ces recommandations aux particularités de chaque bâtiment et de ses conditions d'occupation ainsi qu'aux situations particulières rencontrées. Ces recommandations générales de sécurité ne se substituent en aucun cas aux obligations réglementaires existantes en matière de prévention des risques pour la santé et la sécurité des travailleurs, inscrites dans le code du travail.

1. Informations générales

a) Dangerosité de l'amiante

Les maladies liées à l'amiante sont provoquées par l'inhalation des fibres. Toutes les variétés d'amiante sont classées comme substances cancérigènes avérées pour l'homme. Elles sont à l'origine de cancers qui peuvent atteindre soit la plèvre qui entoure les poumons (mésothéliomes), soit les bronches et/ou les poumons (cancers broncho-pulmonaires). Ces lésions surviennent longtemps (souvent entre 20 à 40 ans) après le début de l'exposition à l'amiante. Le Centre international de recherche sur le cancer (CIRC) a également établi récemment un lien entre exposition à l'amiante et cancers du larynx et des ovaires. D'autres pathologies, non cancéreuses, peuvent également survenir en lien avec une exposition à l'amiante. Il s'agit exceptionnellement d'épanchements pleuraux (liquide dans la plèvre) qui peuvent être récidivants ou de plaques pleurales (qui épaississent la plèvre). Dans le cas d'empoussièrement important, habituellement d'origine professionnelle, l'amiante peut provoquer une sclérose (asbestose) qui réduira la capacité respiratoire et peut dans les cas les plus graves produire une insuffisance respiratoire parfois mortelle. Le risque de cancer du poumon peut être majoré par l'exposition à d'autres agents cancérigènes, comme la fumée du tabac.

b) Présence d'amiante dans des matériaux et produits en bon état de conservation

L'amiante a été intégré dans la composition de nombreux matériaux utilisés notamment pour la construction. En raison de son caractère cancérigène, ses usages ont été restreints progressivement à partir de 1977, pour aboutir à une interdiction totale en 1997. En fonction de leur caractéristique, les matériaux et produits contenant de l'amiante peuvent libérer des fibres d'amiante en cas d'usure ou lors d'interventions mettant en cause l'intégrité du matériau ou produit (par exemple perçage, ponçage, découpe, friction...). Ces situations peuvent alors conduire à des expositions importantes si des mesures de protection renforcées ne sont pas prises. Pour rappel, les matériaux et produits répertoriés aux listes A et B de l'annexe 13-9 du code de la santé publique font l'objet d'une évaluation de l'état de conservation dont les modalités sont définies par arrêté. Il convient de suivre les recommandations émises par les opérateurs de repérage dits « diagnostiqueurs » pour la gestion des matériaux ou produits repérés. De façon générale, il est important de veiller au maintien en bon état de conservation des matériaux et produits contenant de l'amiante et de remédier au plus tôt aux situations d'usure anormale ou de dégradation de ceux-ci.

2. Intervention de professionnels soumis aux dispositions du code du travail

Il est recommandé aux particuliers d'éviter dans la mesure du possible toute intervention directe sur des matériaux et produits contenant de l'amiante et de faire appel à des professionnels compétents dans de telles situations. Les entreprises réalisant des opérations sur matériaux et produits contenant de l'amiante sont soumises aux dispositions des articles R. 4412-94 à R. 4412-148 du code du travail. Les entreprises qui réalisent des travaux de retrait ou de confinement de matériaux et produits contenant de l'amiante doivent en particulier être certifiées dans les conditions prévues à l'article R. 4412-129. Cette certification est obligatoire à partir du 1er juillet 2013 pour les entreprises effectuant des travaux de retrait sur l'enveloppe extérieure des immeubles bâtis et à partir du 1er juillet 2014 pour les entreprises de génie civil. Des documents d'information et des conseils pratiques de prévention adaptés sont disponibles sur le site Travailler-mieux (<http://www.travailler-mieux.gouv.fr>) et sur le site de l'Institut national de recherche et de sécurité pour la prévention des accidents du travail et des maladies professionnelles (<http://www.inrs.fr>).

3. Recommandations générales de sécurité

Il convient d'éviter au maximum l'émission de poussières notamment lors d'interventions ponctuelles non répétées, par exemple :

- perçage d'un mur pour accrocher un tableau ;
- remplacement de joints sur des matériaux contenant de l'amiante ;
- travaux réalisés à proximité d'un matériau contenant de l'amiante en bon état, par exemple des interventions légères dans des boîtiers électriques, sur des gaines ou des circuits situés sous un flocage sans action directe sur celui-ci, de remplacement d'une vanne sur une canalisation calorifugée à l'amiante.

L'émission de poussières peut être limitée par humidification locale des matériaux contenant de l'amiante en prenant les mesures nécessaires pour éviter tout risque électrique et/ou en utilisant de préférence des outils manuels ou des outils à vitesse lente. Le port d'équipements adaptés de protection respiratoire est recommandé. Le port d'une combinaison jetable permet d'éviter la propagation de fibres d'amiante en dehors de la zone de travail. Les combinaisons doivent être jetées après chaque utilisation. Des informations sur le choix des équipements de protection sont disponibles sur le site internet amiante de l'INRS à l'adresse suivante : www.amiante.inrs.fr. De plus, il convient de disposer d'un sac à déchets à proximité immédiate de la zone de travail et d'une éponge ou d'un chiffon humide de nettoyage.

4. Gestion des déchets contenant de l'amiante

Les déchets de toute nature contenant de l'amiante sont des déchets dangereux. A ce titre, un certain nombre de dispositions réglementaires, dont les principales sont rappelées ci-après, encadrent leur élimination.

Lors de travaux conduisant à un désamiantage de tout ou partie de l'immeuble, la personne pour laquelle les travaux sont réalisés, c'est-à-dire les maîtres d'ouvrage, en règle générale les propriétaires, ont la responsabilité de la bonne gestion des déchets produits, conformément aux dispositions de l'article L. 541-2 du code de l'environnement. Ce sont les producteurs des déchets au sens du code de l'environnement.

Les déchets liés au fonctionnement d'un chantier (équipements de protection, matériel, filtres, bâches, etc.) sont de la responsabilité de l'entreprise qui réalise les travaux.

a. Conditionnement des déchets

Les déchets de toute nature susceptibles de libérer des fibres d'amiante sont conditionnés et traités de manière à ne pas provoquer d'émission de poussières. Ils sont ramassés au fur et à mesure de leur production et conditionnés dans des emballages appropriés et fermés, avec apposition de l'étiquetage prévu par le décret no 88-466 du 28 avril 1988 relatif aux produits contenant de l'amiante et par le code de l'environnement notamment ses articles R. 551-1 à R. 551-13 relatifs aux dispositions générales relatives à tous les ouvrages d'infrastructures en matière de stationnement, chargement ou déchargement de matières dangereuses.

Les professionnels soumis aux dispositions du code du travail doivent procéder à l'évacuation des déchets, hors du chantier, aussitôt que possible, dès que le volume le justifie après décontamination de leurs emballages.

b. Apport en déchèterie

Environ 10 % des déchèteries acceptent les déchets d'amiante lié à des matériaux inertes ayant conservé leur intégrité provenant de ménages, voire d'artisans. Tout autre déchet contenant de l'amiante est interdit en déchèterie.

A partir du 1er janvier 2013, les exploitants de déchèterie ont l'obligation de fournir aux usagers les emballages et l'étiquetage appropriés aux déchets d'amiante.

c. Filières d'élimination des déchets

Les matériaux contenant de l'amiante ainsi que les équipements de protection (combinaison, masque, gants...) et les déchets issus du nettoyage (chiffon...) sont des déchets dangereux. En fonction de leur nature, plusieurs filières d'élimination peuvent être envisagées.

Les déchets contenant de l'amiante lié à des matériaux inertes ayant conservé leur intégrité peuvent être éliminés dans des installations de stockage de déchets non dangereux si ces installations disposent d'un casier de stockage dédié à ce type de déchets.

Tout autre déchet amianté doit être éliminé dans une installation de stockage pour déchets dangereux ou être vitrifiés. En particulier, les déchets liés au fonctionnement du chantier, lorsqu'ils sont susceptibles d'être contaminés par de l'amiante, doivent être éliminés dans une installation de stockage pour déchets dangereux ou être vitrifiés.

d. Information sur les déchèteries et les installations d'élimination des déchets d'amiante

Les informations relatives aux déchèteries acceptant des déchets d'amiante lié et aux installations d'élimination des déchets d'amiante peuvent être obtenues auprès :

- de la préfecture ou de la direction régionale de l'environnement, de l'aménagement et du logement (direction régionale et interdépartementale de l'environnement et de l'énergie en Ile-de-France) ou de la direction de l'environnement, de l'aménagement et du logement ;
- du conseil général (ou conseil régional en Ile-de-France) au regard de ses compétences de planification sur les déchets dangereux ;
- de la mairie ;
- ou sur la base de données « déchets » gérée par l'Agence de l'environnement et de la maîtrise de l'énergie, directement accessible sur internet à l'adresse suivante : www.sinoe.org.

e. Traçabilité

Le producteur des déchets remplit un bordereau de suivi des déchets d'amiante (BSDA, CERFA no 11861). Le formulaire CERFA est téléchargeable sur le site du ministère chargé de l'environnement. Le propriétaire recevra l'original du bordereau rempli par les autres intervenants (entreprise de travaux, transporteur, exploitant de l'installation de stockage ou du site de vitrification).

Dans tous les cas, le producteur des déchets devra avoir préalablement obtenu un certificat d'acceptation préalable lui garantissant l'effectivité d'une filière d'élimination des déchets.

Par exception, le bordereau de suivi des déchets d'amiante n'est pas imposé aux particuliers voire aux artisans qui se rendent dans une déchèterie pour y déposer des déchets d'amiante lié à des matériaux inertes ayant conservé leur intégrité. Ils ne doivent pas remplir un bordereau de suivi de déchets d'amiante, ce dernier étant élaboré par la déchèterie.

7.6 - Annexe - Autres documents



Votre attestation Responsabilité Civile

AXA France IARD dont le siège social se situe 313, Terrasses de l'Arche 92727 Nanterre Cedex atteste que :
SARL BATIS'INVEST - 1 RUE DES EGLANTINES - 44119 GRANDCHAMPS DES FONTAINES FR
Est titulaire du contrat d'assurance n° 10068975804 ayant pris effet le 06/10/2017.

Les filiales **BATIS'EXPERT, DIAG'AGENCES, TECHNIDIA, BATIS'VERIF** ont la qualité d'assurés additionnels au contrat.

Ce contrat garantit les conséquences pécuniaires de la Responsabilité civile pouvant lui incomber du fait de l'exercice des activités de **DIAGNOSTICS TECHNIQUES IMMOBILIERS** suivantes :

- CONSTAT DES RISQUES D'EXPOSITION AU PLOMB
- REPERAGE D'AMIANTE AVANT TRANSACTION, CONTROLE PERIODIQUE AMIANTE
- DOSSIER TECHNIQUE AMIANTE
- ETAT DE L'INSTALLATION INTERIEURE D'ELECTRICITE ET DE GAZ
- PRESENCE DE TERMITES ET AUTRES INSECTES XYLOPHAGES
- DIAGNOSTIC DE PERFORMANCE ENERGETIQUE (DPE)
- ETAT DES RISQUES NATURELS ET TECHNOLOGIQUES
- MESURAGE (LOI CARREZ / LOI BOUTIN)
- CONTROLE INSTALLATIONS ASSAINISSEMENT NON COLLECTIF
- CALCUL DES MILLIEMES DE COPROPRIETE
- DIAGNOSTIC RADON
- THERMOGRAPHIE DES BÂTIMENTS
- DIAGNOSTIC TECHNIQUE GLOBAL (DTG)
- CERTIFICAT DES TRAVAUX DE REHABILITATIONS DANS LE NEUF ET L'ANCIEN (DISPOSITIONS BORLOO & ROBIEN)
- ETAT DU DISPOSITIF DE SECURITE DES PISCINES
- CERTIFICAT DE LOGEMENT DECENT
- ETAT DES LIEUX LOCATIFS
- DIAGNOSTIC ACCESSIBILITE HANDICAPES
- INFILTROMETRIE, Y COMPRIS AERAUQUE
- CERTIFICAT AUX NORMES DE SURFACE ET D'HABITABILITE ET PRET A TAUX ZERO
- ETAT DESCRIPTIF DE DIVISION
- CAROTTAGE D'ENROBES ET DE BITUME POUR RECHERCHE D'AMIANTE ET HYDROCARBURES AROMATIQUES POLYCYCLIQUES

- REPERAGE D'AMIANTE AVANT/APRES TRAVAUX ET DEMOLITION
- CONTROLE VISUEL AMIANTE
- PRESENCE DE CHAMPIGNONS LIGNIVORES
- EVALUATION IMMOBILIERE
- CONTROLE INSTALLATIONS ASSAINISSEMENT COLLECTIF
- FORMATION EN RAPPORT AVEC LES ACTIVITES DECRITES AU CONTRAT (REPRESENTANT MOINS DE 10% DU CHIFFRE D'AFFAIRES)
- AUDIT ENERGETIQUE
- EXPERTISE POUR MOINS DE 10% DU CHIFFRE D'AFFAIRES TOTAL
- DIAGNOSTIC LEGIONNELLE
- RECHERCHE DE METAUX LOURDS
- DIAGNOSTIC DE LA QUALITE DE L'AIR INTERIEUR
- DIAGNOSTIC HUMIDITE
- VERIFICATION PERIODIQUE DES INSTALLATIONS DE GAZ ET D'ELECTRICITE
- VERIFICATION PERIODIQUE LEVAGE, ENGINES DE CHANTIER, APPAREILS SOUS PRESSION
- VERIFICATION PERIODIQUE PORTES AUTOMATIQUES ET BARRIERES (VEHICULE ET PIETON)
- DIAGNOSTIC SECURITE DES AIRES COLLECTIVES DE JEUX
- DIAGNOSTIC DECHETS DE CHANTIER
- DIAGNOSTIC ELECTRICITE ET GAZ SUR MOBIL HOMES
- DIAGNOSTIC PLOMB DANS L'EAU
- REPERAGE PLOMB AVANT/APRES TRAVAUX ET DEMOLITION

La garantie Responsabilité civile professionnelle s'exerce à concurrence de 5.000.000 € par année d'assurance.

La présente attestation est valable du 1^{ER} JANVIER 2020 au 31 DECEMBRE 2020 et ne peut engager l'assureur au-delà des limites et conditions du contrat auquel elle se réfère.

Ce contrat permet à l'assuré de satisfaire à l'obligation d'assurance de responsabilité civile professionnelle résultant des dispositions de l'article R271-2 du Code de la Construction et de l'Habitation (décret n° 2006-1114 du 5 septembre 2006 relatif aux diagnostics techniques immobiliers) pour l'établissement des documents visés à l'article L271-4 dudit Code.

L'assuré doit être titulaire d'une certification de compétence en cours de validité délivrée par un organisme accrédité dans le domaine de la construction ou employer des salariés ou être constituée de personnes physiques qui disposent de ladite certification de compétence en cours de validité pour l'établissement des documents visés aux articles L271-4 et L134-1 du code de la Construction et de l'Habitation. A défaut la garantie n'est pas acquise.

Le présent document, établi par AXA, est valable jusqu'au 31 DECEMBRE 2020 sous réserve du paiement des cotisations. Il a pour objet d'attester l'existence d'un contrat. Il ne constitue toutefois pas une présomption d'application des garanties et ne peut engager AXA au-delà des clauses, conditions et limites du contrat auquel il se réfère. Les exceptions de garantie opposables au souscripteur le sont également aux bénéficiaires de l'indemnité (résiliation, nullité, règle proportionnelle, exclusions, déchéances, ...).

Toute adjonction autre que le cachet et la signature du représentant de la Société est réputée non écrite.

Fait à Pessac, le 04/12/2019
Pour la compagnie

VD ASSOCIES
P.O. 81, Bd Pierre Premier
33110 LE BOUSCAT
RCS : 794 672 238 ORIAS : 13010220
Tél : 05 56 30 95 75



La certification de compétence de personnes physiques est attribuée par ABCIDIA CERTIFICATION à

NOVO Joffrey
sous le numéro 19-2022

Cette certification concerne les spécialités de diagnostics immobiliers suivantes :

- | | | | |
|-------------------------------------|--|----------------------------|-----------------------|
| <input checked="" type="checkbox"/> | Amiante sans mention | Prise d'effet : 08/06/2020 | Validité : 07/06/2027 |
| | Arrêté du 2 juillet 2018 définissant les critères de certification des opérateurs de diagnostic technique. | | |
| <input checked="" type="checkbox"/> | Amiante avec mention | Prise d'effet : 08/06/2020 | Validité : 07/06/2027 |
| | Arrêté du 2 juillet 2018 définissant les critères de certification des opérateurs de diagnostic technique. | | |



Véronique DELMAY
Gestionnaire des certifiés



Le maintien des dates de validité mentionnées ci-dessus est conditionné à la bonne exécution des opérations de surveillance
Certification délivrée selon le dispositif particulier de certification de diagnostic immobilier PRO 06

ABCIDIA CERTIFICATION - Domaine de Saint Paul - Bat: A6 - 4e étage - BAL N° 60011
102, route de Limours - 78470 Saint-Rémy-lès-Chevreuse - 01 30 85 25 71
www.abcidia-certification.fr - contact@abcidia-certification.fr

ENR 20 V6 du 02 avril 2014



CERTIFICATION DE PERSONNES
Accréditation n°4-0540
portée disponible sur www.cofrac.fr

Rapport de l'état relatif à la présence de termites dans le bâtiment

Numéro de dossier : DAB-2020-06-5366-JNO
Norme méthodologique employée : AFNOR NF P 03-201 – Février 2016
Date du repérage : 26/06/2020
Temps passé sur site : 01 h 00

A. - Désignation du ou des bâtiments

Localisation du ou des bâtiments :

Département : **Dordogne**
Adresse : **23 Avenue du Chambon**
Commune : **24290 MONTIGNAC**

Désignation et situation du ou des lots de copropriété :
.....

Références cadastrales non communiquées

Informations collectées auprès du donneur d'ordre :

- Présence de traitements antérieurs contre les termites**
 Présence de termites dans le bâtiment
 Fourniture de la notice technique relatif à l'article R 112-4 du CCH si date du dépôt de la demande de permis de construire ou date d'engagement des travaux postérieure au 1/11/2006

Documents fournis:

Néant

Désignation du (ou des) bâtiment(s) et périmètre de repérage :

..... **Habitation (maison individuelle)**
..... **Ensemble de la propriété**

Situation du bien en regard d'un arrêté préfectoral pris en application de l'article L 133-5 du CCH :

..... **Le bien est situé dans une zone soumise à un arrêté préfectoral.**

B. - Désignation du client

Désignation du client :

Nom et prénom : **M. SGRO**
Adresse : **23 Avenue du Chambon 24290 MONTIGNAC**

Si le client n'est pas le donneur d'ordre :

Qualité du donneur d'ordre (sur déclaration de l'intéressé) : **Autre**

Nom et prénom : **M. SGRO**
Adresse : **23 Avenue du Chambon**
24290 MONTIGNAC

C. - Désignation de l'opérateur de diagnostic

Identité de l'opérateur de diagnostic :

Nom et prénom : **NOVO Joffrey**
Raison sociale et nom de l'entreprise : **DIAG AGENCES**
Adresse : **4bis impasse du Bois de la Grange**
33610 CANEJAN

Numéro SIRET : **451 978 183 00056**

Désignation de la compagnie d'assurance : ... **AXA**

Numéro de police et date de validité : **10068975804 / 31/12/2020**

Certification de compétence **CPDI 3891** délivrée par : **I.Cert**, le **13/06/2016**

D. - Identification des bâtiments et des parties de bâtiments visités et des éléments infestés ou ayant été infestés par les termites et ceux qui ne le sont pas :

Liste des pièces visitées :

RdJ - Entrée,
RdJ - Séjour,
RdJ - Dégagement,
RdJ - Chambre 1,
RdJ - SdBain/WC,
RdJ - Chambre 2,
RdJ - Cuisine,
Combles - Combles,

RdC - Escalier,
RdC - Pièce de vie,
RdC - Chaufferie,
RdC - Chambre 3,
RdC - Chambre 4,
RdC - WC,
RdC - SdEau,
Extérieur - Placard sous escalier

Bâtiments et parties de bâtiments visités (1)	Ouvrages, parties d'ouvrages et éléments examinés (2)	Résultats du diagnostic d'infestation (3)
RdJ		
Entrée	Sol - Parquet bois	Absence d'indices d'infestation de termites
	Mur - Peinture	Absence d'indices d'infestation de termites
	Plafond - Peinture	Absence d'indices d'infestation de termites
	Porte(s) en bois	Absence d'indices d'infestation de termites
	Plinthes en bois	Absence d'indices d'infestation de termites
Séjour	Sol - Parquet bois	Absence d'indices d'infestation de termites
	Mur - Peinture	Absence d'indices d'infestation de termites
	Plafond - Peinture	Absence d'indices d'infestation de termites
	Fenêtre(s) en pvc	Absence d'indices d'infestation de termites
	Porte(s) en bois	Absence d'indices d'infestation de termites
Dégagement	Plinthes en bois	Absence d'indices d'infestation de termites
	Sol - Parquet bois	Absence d'indices d'infestation de termites
	Mur - Peinture	Absence d'indices d'infestation de termites
	Plafond - Peinture	Absence d'indices d'infestation de termites
	Porte(s) en bois et verre	Absence d'indices d'infestation de termites
Chambre 1	Plinthes en bois	Absence d'indices d'infestation de termites
	Sol - Parquet bois	Absence d'indices d'infestation de termites
	Mur - Peinture	Absence d'indices d'infestation de termites
	Plafond - Peinture	Absence d'indices d'infestation de termites
	Fenêtre(s) en pvc	Absence d'indices d'infestation de termites
	Porte(s) en verre	Absence d'indices d'infestation de termites
SdBain/WC	Plinthes en bois	Absence d'indices d'infestation de termites
	Sol - Carrelage	Absence d'indices d'infestation de termites
	Mur - Peinture, faïence	Absence d'indices d'infestation de termites
	Plafond - Peinture	Absence d'indices d'infestation de termites
	Fenêtre(s) en pvc	Absence d'indices d'infestation de termites
Chambre 2	Porte(s) en bois	Absence d'indices d'infestation de termites
	Sol - Parquet bois	Absence d'indices d'infestation de termites
	Mur - Peinture, papier peint	Absence d'indices d'infestation de termites
	Plafond - Peinture	Absence d'indices d'infestation de termites
	Fenêtre(s) en pvc	Absence d'indices d'infestation de termites
	Porte(s) en verre	Absence d'indices d'infestation de termites
Cuisine	Plinthes en bois	Absence d'indices d'infestation de termites
	Sol - Carrelage	Absence d'indices d'infestation de termites
	Mur - Peinture, papier peint, faïence	Absence d'indices d'infestation de termites
	Plafond - Peinture	Absence d'indices d'infestation de termites
	Fenêtre(s) en pvc	Absence d'indices d'infestation de termites
	Porte(s) en verre	Absence d'indices d'infestation de termites
Combles		
Combles		

Bâtiments et parties de bâtiments visités (1)	Ouvrages, parties d'ouvrages et éléments examinés (2)	Résultats du diagnostic d'infestation (3)
	Sol - Isolant	Absence d'indices d'infestation de termites
	Mur - Briques	Absence d'indices d'infestation de termites
	Plafond - Charpente traditionnelle bois	Absence d'indices d'infestation de termites
RdC		
Escalier	Sol - Bois	Absence d'indices d'infestation de termites
	Mur - Peinture, lambris pvc	Absence d'indices d'infestation de termites
	Plafond - Peinture	Absence d'indices d'infestation de termites
	Fenêtre(s) en pvc	Absence d'indices d'infestation de termites
	Porte(s) en bois	Absence d'indices d'infestation de termites
Pièce de vie	Sol - Béton	Absence d'indices d'infestation de termites
	Mur - Peinture, papier peint	Absence d'indices d'infestation de termites
	Plafond - Peinture	Absence d'indices d'infestation de termites
	Fenêtre(s) en pvc	Absence d'indices d'infestation de termites
	Porte(s) en bois	Absence d'indices d'infestation de termites
	Plinthes en bois	Absence d'indices d'infestation de termites
Chaufferie	Sol - Carrelage	Absence d'indices d'infestation de termites
	Mur - Peinture, enduit	Absence d'indices d'infestation de termites
	Plafond - Peinture	Absence d'indices d'infestation de termites
	Porte(s) en bois	Absence d'indices d'infestation de termites
Chambre 3	Sol - Revêtement plastique (lino)	Absence d'indices d'infestation de termites
	Mur - Peinture	Absence d'indices d'infestation de termites
	Plafond - Peinture	Absence d'indices d'infestation de termites
	Fenêtre(s) en pvc	Absence d'indices d'infestation de termites
	Porte(s) en bois	Absence d'indices d'infestation de termites
	Plinthes en bois	Absence d'indices d'infestation de termites
Chambre 4	Sol - Parquet bois	Absence d'indices d'infestation de termites
	Mur - Peinture	Absence d'indices d'infestation de termites
	Plafond - Peinture	Absence d'indices d'infestation de termites
	Fenêtre(s) en pvc	Absence d'indices d'infestation de termites
	Porte(s) en bois	Absence d'indices d'infestation de termites
	Plinthes en bois	Absence d'indices d'infestation de termites
WC	Sol - Carrelage	Absence d'indices d'infestation de termites
	Mur - Faïence	Absence d'indices d'infestation de termites
	Plafond - Peinture	Absence d'indices d'infestation de termites
	Porte(s) en bois	Absence d'indices d'infestation de termites
SdEau	Sol - Carrelage	Absence d'indices d'infestation de termites
	Mur - Faïence	Absence d'indices d'infestation de termites
	Plafond - Peinture	Absence d'indices d'infestation de termites
	Porte(s) en bois	Absence d'indices d'infestation de termites
Extérieur		
Placard sous escalier	Sol - Béton	Absence d'indices d'infestation de termites
	Mur - Pierres	Absence d'indices d'infestation de termites
	Plafond - Hourdis parpaings	Absence d'indices d'infestation de termites
	Porte(s) en bois	Absence d'indices d'infestation de termites

(1) Identifier notamment chaque bâtiment et chacune des pièces du bâtiment.

(2) Identifier notamment : ossature, murs, planchers, escaliers, boiseries, plinthes, charpentes...

(3) Mentionner les indices ou l'absence d'indices d'infestation de termites et en préciser la nature et la localisation.

E. – Catégories de termites en cause :

La mission et son rapport sont exécutés conformément à la norme AFNOR NF P 03-201 (Février 2016) et à l'arrêté du 07 mars 2012 modifiant l'arrêté du 29 mars 2007.

La recherche de termites porte sur différentes catégories de termites :

- **Les termites souterrains**, regroupant cinq espèces identifiées en France métropolitaine (Reticulitermes flavipes, reticulitermes lucifugus, reticulitermes banyulensis, reticulitermes grassei et reticulitermes urbis) et deux espèces supplémentaires dans les DOM (Coptotermes et heterotermes),

- **Les termites de bois sec**, regroupant les kalotermes flavicolis présent surtout dans le sud de la France métropolitaine et les Cryptotermes présent principalement dans les DOM et de façon ponctuelle en métropole.

Les principaux indices d'une infestation sont :

- Altérations dans le bois,
- Présence de termites vivants,
- Présence de galeries-tunnels (cordonnets) ou concrétions,
- Cadavres ou restes d'individus reproducteurs,
- Présence d'orifices obturés ou non.

Rappels réglementaires :

L 133-5 du CCH : Lorsque, dans une ou plusieurs communes, des foyers de termites sont identifiés, un arrêté préfectoral, pris sur proposition ou après consultation des conseils municipaux intéressés, délimite les zones contaminées ou susceptibles de l'être à court terme. En cas de démolition totale ou partielle d'un bâtiment situé dans ces zones, les bois et matériaux contaminés sont incinérés sur place ou traités avant tout transport si leur destruction par incinération sur place est impossible. La personne qui a procédé à ces opérations en fait la déclaration en mairie.

Article L 112-17 du CCH : Les règles de construction et d'aménagement applicables aux ouvrages et locaux de toute nature quant à leur résistance aux termites et aux autres insectes xylophages sont fixées par décret en Conseil d'Etat. Ces règles peuvent être adaptées à la situation particulière de la Guadeloupe, de la Guyane, de la Martinique, de La Réunion, de Mayotte et de Saint-Martin.

F. – Identification des bâtiments et parties du bâtiment (pièces et volumes) n'ayant pu être visités et justification :

Néant

G. - Identification des ouvrages, parties d'ouvrages et éléments qui n'ont pas été examinés et justification :

Localisation	Liste des ouvrages, parties d'ouvrages	Motif
RdJ - Chambre 1	Sol, murs et plinthes	Présence de meubles et objets non déplaçables
RdJ - SdBain/WC	Volume sous baignoire	Absence de trappe de visite
Combles - Combles	Toutes	Recouvert d'isolant
RdC - Chaufferie	Ensemble du bien	Impossibilité d'investigation approfondie non destructive
Général	<p>N'ont pu être inspectés :</p> <ul style="list-style-type: none"> -Les espaces intérieur des cloisons, des doublages et plafonds car non accessibles. -Les sous faces des avancées de toit -Les éléments cachés par du mobilier, les encombrements au sol. -Des revêtements de décoration de type lambris, tapisserie, toile de verre, moquette, revêtement de sol plastique. -Des revêtements de sol collés types, parquets flottant, moquette... -Les éléments coffrés (coffrages, gaines technique et conduits). -Les trémies -Les caillebotis bois -Les sous faces de planchers ou parquets. -Les faces des menuiseries en contact avec la maçonnerie. -Les faces des bois de structure ou de charpente non accessibles ou en contact avec la maçonnerie. -Les solives dans les combles car recouvertes d'isolant. -Les combles sous rampant (charpente non accessible). -Stock de bois mobile. -Extérieur avec végétation importante. 	Impossibilité d'investigation approfondie non destructive

L'état est effectué dans/sur toutes les parties visibles et accessibles sans sondages destructifs. Le contrôle du bien se limite aux parties visibles et accessibles. A la charge du client de rendre accessibles et visibles toutes les parties du bien.

Toutes les pièces de bois accessibles sont sondées. Le gros œuvre d'un bâtiment, l'intérieur des murs, des planchers, les poutres plâtrées, les combles inaccessibles, la charpente non visible (plafond sous charpente), faux plafond, toutes les parties habillées (papiers peints, moquettes, polystyrène, tissus, PVC, lambris, plinthes, carrelage) restent des parties inaccessibles.

Les terrains sont contrôlés sur un périmètre de 10 mètres autour du bâti, en recherchant tous les éléments naturels permettant la détection de termites.

Les stocks de bois et matériaux divers dans le bien ou à proximité du bien contrôlé ne peuvent être déplacés par nos soins, ces travaux restant à la charge du client.

Notre responsabilité d'opérateur de diagnostic est limitée aux points effectivement vérifiés. Nous vous proposons de revenir sur les lieux du diagnostic pour une visite complémentaire des ouvrages, parties d'ouvrages et éléments qui n'ont pas été examinés. Ceci à la requête expresse du propriétaire ou de son mandataire dès lorsqu'il aura rendu accessible les éléments non vérifiés (frais de déplacement et rédaction des documents définis par avenant au présent constat, et restant à la charge du client).

H. - Constatations diverses :

Localisation	Liste des ouvrages, parties d'ouvrages	Observations et constatations diverses
Général	-	Abords immédiats de la construction, distance de 10 mètres autour du bâti : Absence d'indice d'infestation due aux passages des termites. Autres agents de dégradation biologiques du bois constatés le jour de la visite dans le bâti Présence d'injecteurs Absence d'information sur la nature du traitement par injecteur.

Note 1: Les indices d'infestation des autres agents de dégradation biologique du bois sont notés de manière générale pour information du donneur d'ordre, il n'est donc pas nécessaire d'en indiquer la nature, le nombre et la localisation précise. Si le donneur d'ordre le souhaite, il fait réaliser une recherche de ces agents dont la méthodologie et les éléments sont décrits dans la norme NF-P 03-200.

I. - Moyens d'investigation utilisés :

La mission et son rapport sont exécutés conformément à la norme AFNOR NF P 03-201 (Février 2016), à l'article L.133-5, L.133-6, L 271-4 à 6, R133-7 et à l'arrêté du 07 mars 2012 modifiant l'arrêté du 29 mars 2007. La recherche de termites porte sur les termites souterrain ou termites de bois sec et est effectuée jusqu'à 10 mètres des extérieurs de l'habitation, dans la limite de la propriété.

Moyens d'investigation :

1. examen visuel des parties visibles et accessibles :

Recherche visuelle d'indices d'infestations (cordonnets ou galeries-tunnels, termites, restes de termites, dégâts, etc.) sur les sols, murs, cloisons, plafonds et ensemble des éléments de bois.

Examen des produits celluloses non rattachés au bâti (débris de bois, planches, cageots, papiers, cartons, etc.), posés à même le sol et recherche visuelle de présence ou d'indices de présence (dégâts sur éléments de bois, détérioration de livres, cartons, etc.) ;

Examen des matériaux non celluloses rattachés au bâti et pouvant être altérés par les termites (matériaux d'isolation, gaines électriques, revêtement de sol ou muraux, etc.) ;

Recherche et examen des zones propices au passage et/ou au développement des termites (caves, vides sanitaires, réseaux, arrivées et départs de fluides, regards, gaines, câblages, ventilation, joints de dilatation, espaces créés par le retrait entre les différents matériaux, fentes des éléments porteurs en bois, etc.).

2. sondage mécanique des bois visibles et accessibles :

Sondage non destructif de l'ensemble des éléments en bois. Sur les éléments en bois dégradés les sondages sont approfondis et si nécessaire destructifs. Les éléments en bois en contact avec les maçonneries doivent faire l'objet de sondages rapprochés. Ne sont pas considérés comme sondages destructifs des altérations telles que celles résultant de l'utilisation de poinçons, de lames, etc.

L'examen des meubles est aussi un moyen utile d'investigation.

3. Matériel utilisé :

Poinçon, décintroir, ciseau à bois, marteau, pied de biche, lampe, échelle de 3 mètres, humidimètre.

Représentant du propriétaire (accompagnateur) :

Sans accompagnateur

Commentaires (Ecart par rapport à la norme, ...) :

Néant

J. – VISA et mentions :

Mention 1 : Le présent rapport n'a de valeur que pour la date de la visite et est exclusivement limité à l'état relatif à la présence de termites dans le bâtiment objet de la mission.

Mention 2 : L'intervention n'a pas eu pour but de donner un diagnostic de la résistance mécanique des bois et matériaux.

Nota 2 : Dans le cas de la présence de termites, il est rappelé l'obligation de déclaration en mairie de l'infestation prévue aux articles L.133-4 et R. 133-3 du code de la construction et de l'habitation.

Nota 3 : Conformément à l'article L-271-6 du CCH, l'opérateur ayant réalisé cet état relatif à la présence de termites n'a aucun lien de nature à porter atteinte à son impartialité et à son indépendance ni avec le propriétaire ou son mandataire qui fait appel à lui, ni avec une entreprise pouvant réaliser des travaux sur des ouvrages pour lesquels il lui est demandé d'établir cet état.

*Nota 4 : Le présent rapport est établi par une personne dont les compétences sont certifiées par **I.Cert Centre Alphasys - Bâtiment K - Parc d'affaires - Espace Performance 35760 SAINT GREGOIRE (détail sur www.cofrac.fr programme n°4-4-11)***

Visite effectuée le **26/06/2020**.
Fait à **CANEJAN**, le **28/06/2020**

Par : **NOVO Joffrey**



Signature du représentant :
OLLIVE Fabrice

BATIS'GROUP (SARL Batis'Invest)
1, rue des Eglantines
44119 Granchamps des Fontaines
Tél. 02 28 25 08 39 | tecfeil@batis.group
N° TVA FR-06 821 233 970
SIRET 821 233 970 000 10 - APE 6420Z

Le présent rapport ne peut être reproduit que dans son intégralité, et avec l'accord écrit de son signataire.

RESERVE DE PROPRIETE : Les rapports demeurent la propriété de notre société et ne pourront être utilisés jusqu'au complet paiement du prix par l'acheteur (Loi du 12 mai 1980). Voir nos conditions générales de vente.

Annexe – Plans – croquis

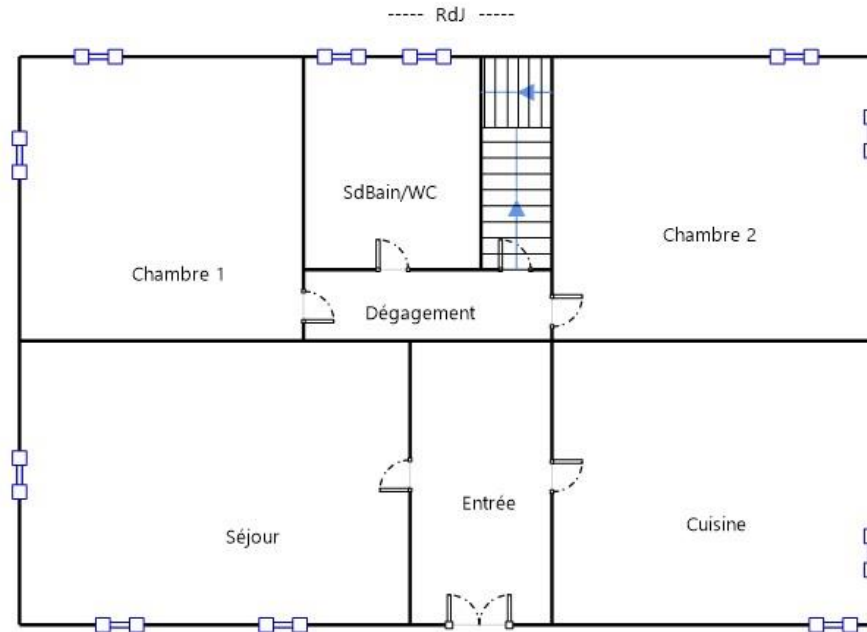

----- Combles -----

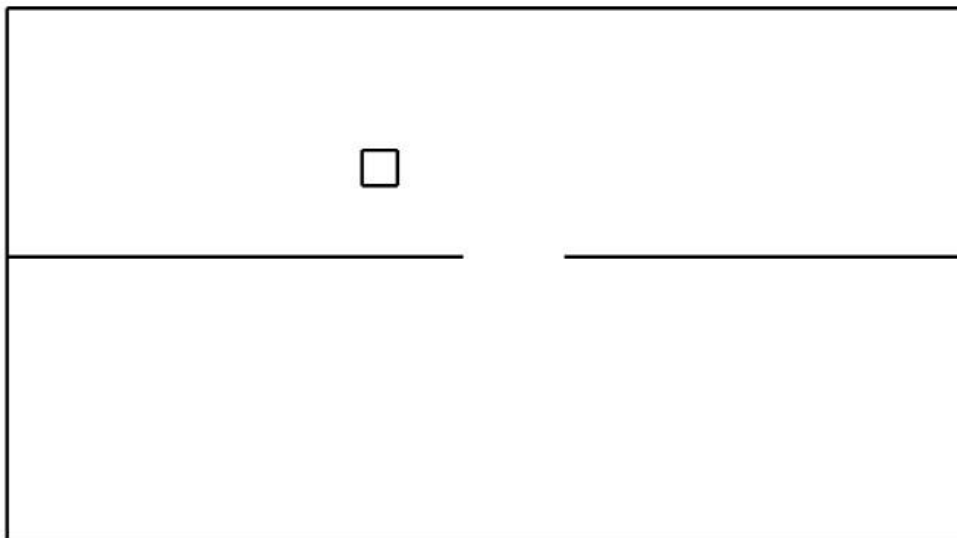

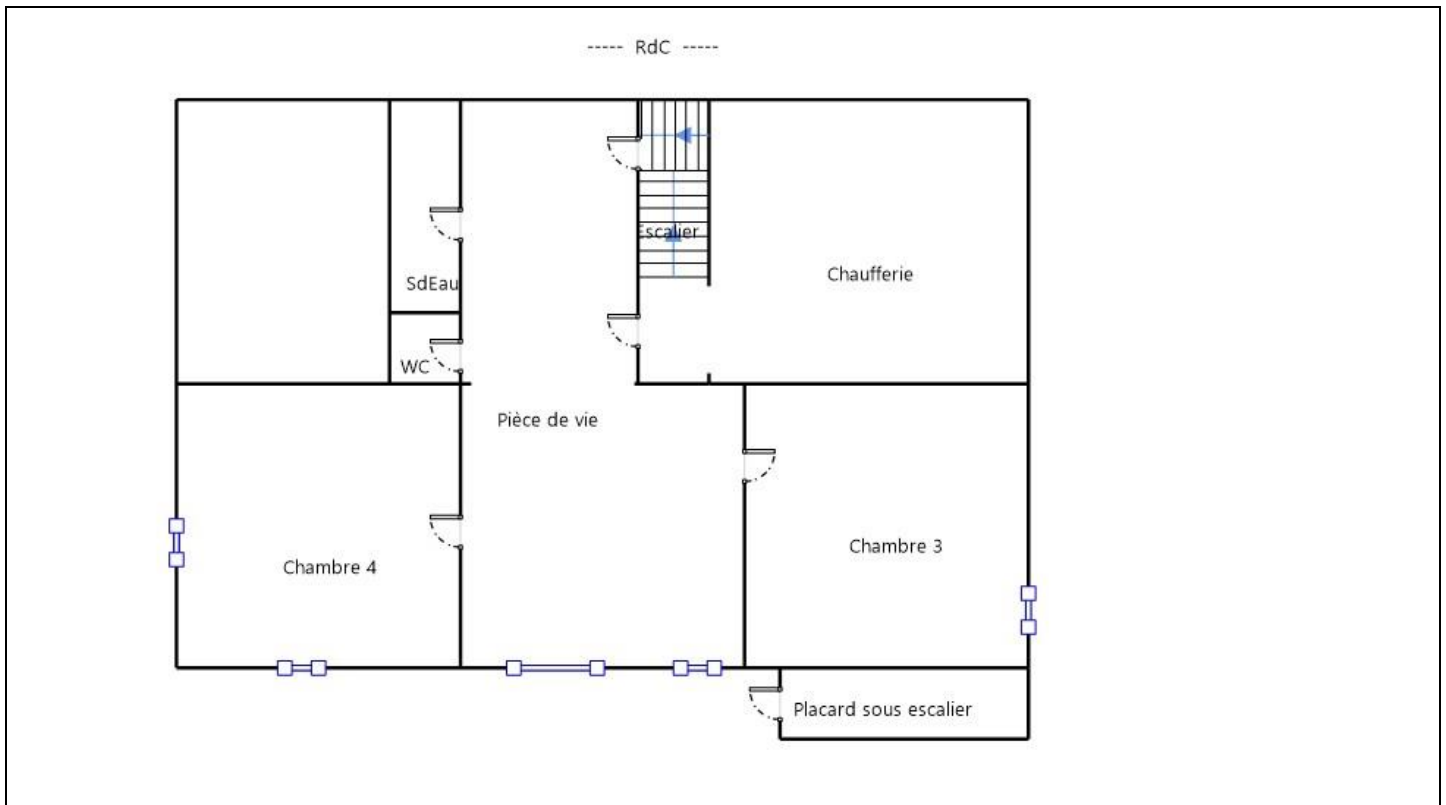

Annexe – Ordre de mission / Assurance / Attestation sur l'honneur



Ordre de mission n°DAB-2020-06-5366-JNO

Objet de la mission :		
<input checked="" type="checkbox"/> Constat amiante avant-vente	<input checked="" type="checkbox"/> Etat des Risques et Pollutions	<input checked="" type="checkbox"/> Diag. Installations Electricité
<input checked="" type="checkbox"/> Etat relatif à la présence de termites	<input checked="" type="checkbox"/> Diag. Installations Gaz	<input checked="" type="checkbox"/> Diagnostic de Performance Energétique
Désignation du propriétaire		Désignation du ou des bâtiments
Nom / Société : M. SGRO Adresse : 23 Avenue du Chambon CP : 24290 Ville : MONTIGNAC Tel : 0682499729 Mail : brice.sgro@yahoo.fr		Adresse : 23 Avenue du Chambon Code Postal : 24290 Ville : MONTIGNAC Département : Dordogne Précision : N° lot :
Donneur d'ordre (sur déclaration de l'intéressé)		Occupant
Type : Autre Nom / Société : M. SGRO Adresse : 23 Avenue du Chambon 24290 MONTIGNAC Téléphone : 0682499729 Mail : brice.sgro@yahoo.fr		Nom / Société : M. SGRO Adresse : 23 Avenue du Chambon Code Postal : 24290 Ville : MONTIGNAC Téléphone : 0682499729 Mail : BRICE.SGRO@YAHOO.FR
Mission : Vente		
Type de bien à expertiser : Habitation (maison individuelle) - Maison Date du permis de construire : Avant Juillet 1997 Surface : 80 m² Lots rattachés : <input type="checkbox"/> Cave , <input type="checkbox"/> Garage , <input type="checkbox"/> Terrain , <input type="checkbox"/> Autre Autres informations : <input type="checkbox"/> Ascenseur, <input type="checkbox"/> Animaux Section cadastrale : Références cadastrales non communiquées Périmètre de repérage : Ensemble de la propriété Accompagnateur : Sans accompagnateur Remise des clés : Date et heure de la visite : 26/06/2020 à 14 h 00 durée approximative 02 h 25 Filigrane :		
Administratif		
Facturation : <input type="checkbox"/> Propriétaire <input type="checkbox"/> Donneur d'ordre <input type="checkbox"/> Notaire Destinataire(s) des rapports : <input type="checkbox"/> Propriétaire <input type="checkbox"/> Donneur d'ordre <input type="checkbox"/> Notaire <input type="checkbox"/> Agence Impératif de date :		

Signature du représentant :

DIAG AGENCES SAS (Société d'exploitation des sociétés AB Expertises)
 Tél. : 05.56.46.45.45 | E-mail : diag-agences-aquitaine@batis.group | Site Web : www.diag-agences.com
 Agence Bordeaux : 4bis impasse du Bois de la Grange 33610 CANEJAN
 Agence Biganos : 72 bis avenue de la Libération 33380 BIGANOS | Agence Bergerac : 1 rue Ragueneau 24100 BERGERAC
 Siège social : 18 rue de la Planchonnais 44980 SAINTE LUCE SUR LOIRE | N°SIREN : 451 978 183 | Compagnie d'assurance : AXA n° 10068975804



Votre attestation Responsabilité Civile

AXA France IARD dont le siège social se situe 313, Terrasses de l'Arche 92727 Nanterre Cedex atteste que :
SARL BATIS'INVEST - 1 RUE DES EGLANTINES - 44119 GRANDCHAMPS DES FONTAINES FR
Est titulaire du contrat d'assurance n° 10068975804 ayant pris effet le 06/10/2017.

Les filiales **BATIS'EXPERT, DIAG'AGENCES, TECHNIDIA, BATIS'VERIF** ont la qualité d'assurés additionnels au contrat.

Ce contrat garantit les conséquences pécuniaires de la Responsabilité civile pouvant lui incomber du fait de l'exercice des activités de **DIAGNOSTICS TECHNIQUES IMMOBILIERS** suivantes :

- CONSTAT DES RISQUES D'EXPOSITION AU PLOMB
- REPERAGE D'AMIANTE AVANT TRANSACTION, CONTROLE PERIODIQUE AMIANTE
- DOSSIER TECHNIQUE AMIANTE
- ETAT DE L'INSTALLATION INTERIEURE D'ELECTRICITE ET DE GAZ
- PRESENCE DE TERMITES ET AUTRES INSECTES XYLOPHAGES
- DIAGNOSTIC DE PERFORMANCE ENERGETIQUE (DPE)
- ETAT DES RISQUES NATURELS ET TECHNOLOGIQUES
- MESURAGE (LOI CARREZ / LOI BOUTIN)
- CONTROLE INSTALLATIONS ASSAINISSEMENT NON COLLECTIF
- CALCUL DES MILLIEMES DE COPROPRIETE
- DIAGNOSTIC RADON
- THERMOGRAPHIE DES BÂTIMENTS
- DIAGNOSTIC TECHNIQUE GLOBAL (DTG)
- CERTIFICAT DES TRAVAUX DE REHABILITATIONS DANS LE NEUF ET L'ANCIEN (DISPOSITIONS BORLOO & ROBIEN)
- ETAT DU DISPOSITIF DE SECURITE DES PISCINES
- CERTIFICAT DE LOGEMENT DECENT
- ETAT DES LIEUX LOCATIFS
- DIAGNOSTIC ACCESSIBILITE HANDICAPES
- INFILTROMETRIE, Y COMPRIS AERAILIQUE
- CERTIFICAT AUX NORMES DE SURFACE ET D'HABITABILITE ET PRET A TAUX ZERO
- ETAT DESCRIPTIF DE DIVISION
- CAROTTAGE D'ENROBES ET DE BITUME POUR RECHERCHE D'AMIANTE ET HYDROCARBURES AROMATIQUES POLYCYCLIQUES

- REPERAGE D'AMIANTE AVANT/APRES TRAVAUX ET DEMOLITION
- CONTROLE VISUEL AMIANTE
- PRESENCE DE CHAMPIGNONS LIGNIVORES
- EVALUATION IMMOBILIERE
- CONTROLE INSTALLATIONS ASSAINISSEMENT COLLECTIF
- FORMATION EN RAPPORT AVEC LES ACTIVITES DECRISES AU CONTRAT (REPRESENTANT MOINS DE 10% DU CHIFFRE D'AFFAIRES)
- AUDIT ENERGETIQUE
- EXPERTISE POUR MOINS DE 10% DU CHIFFRE D'AFFAIRES TOTAL
- DIAGNOSTIC LEGIONNELLE
- RECHERCHE DE METAUX LOURDS
- DIAGNOSTIC DE LA QUALITE DE L'AIR INTERIEUR
- DIAGNOSTIC HUMIDITE
- VERIFICATION PERIODIQUE DES INSTALLATIONS DE GAZ ET D'ELECTRICITE
- VERIFICATION PERIODIQUE LEVAGE, ENGINS DE CHANTIER, APPAREILS SOUS PRESSION
- VERIFICATION PERIODIQUE PORTES AUTOMATIQUES ET BARRIERES (VEHICULE ET PIETON)
- DIAGNOSTIC SECURITE DES AIRES COLLECTIVES DE JEUX
- DIAGNOSTIC DECHETS DE CHANTIER
- DIAGNOSTIC ELECTRICITE ET GAZ SUR MOBIL HOMES
- DIAGNOSTIC PLOMB DANS L'EAU
- REPERAGE PLOMB AVANT/APRES TRAVAUX ET DEMOLITION

La garantie Responsabilité civile professionnelle s'exerce à concurrence de 5.000.000 € par année d'assurance.

La présente attestation est valable du 1^{ER} JANVIER 2020 au 31 DECEMBRE 2020 et ne peut engager l'assureur au-delà des limites et conditions du contrat auquel elle se réfère.

Ce contrat permet à l'assuré de satisfaire à l'obligation d'assurance de responsabilité civile professionnelle résultant des dispositions de l'article R271-2 du Code de la Construction et de l'Habitation (décret n° 2006-1114 du 5 septembre 2006 relatif aux diagnostics techniques immobiliers) pour l'établissement des documents visés à l'article L271-4 dudit Code.

L'assuré doit être titulaire d'une certification de compétence en cours de validité délivrée par un organisme accrédité dans le domaine de la construction ou employer des salariés ou être constituée de personnes physiques qui disposent de ladite certification de compétence en cours de validité pour l'établissement des documents visés aux articles L271-4 et L134-1 du code de la Construction et de l'Habitation. A défaut la garantie n'est pas acquise.

Le présent document, établi par AXA, est valable jusqu'au 31 DECEMBRE 2020 sous réserve du paiement des cotisations. Il a pour objet d'attester l'existence d'un contrat. Il ne constitue toutefois pas une présomption d'application des garanties et ne peut engager AXA au-delà des clauses, conditions et limites du contrat auquel il se réfère. Les exceptions de garantie opposables au souscripteur le sont également aux bénéficiaires de l'indemnité (résiliation, nullité, règle proportionnelle, exclusions, déchéances, ...).

Toute adjonction autre que le cachet et la signature du représentant de la Société est réputée non écrite.

Fait à Pessac, le 04/12/2019
Pour la compagnie

VD ASSOCIES
P.O. 81, Bd Pierre Premier
33110 LE BOUSCAT
RCS - 794 672 238 ORIAS - 33010220
Tél : 05 56 30 95 75



Certificat de compétences Diagnosticueur Immobilier

N° CPDI 3891 Version 004

Je soussigné, **Philippe TROYAUX**, Directeur Général d'I.Cert, atteste que :

Monsieur **NOVO Joffrey**

Est certifié(e) selon le référentiel I.Cert dénommé CPE DI DR 01, dispositif de certification de personnes réalisant des diagnostics immobiliers pour les missions suivantes :

DPE individuel	Diagnostic de performance énergétique sans mention : DPE individuel Date d'effet : 06/09/2016 - Date d'expiration : 05/09/2021
Electricité	Etat de l'installation intérieure électrique Date d'effet : 02/05/2016 - Date d'expiration : 01/05/2021
Gaz	Etat de l'installation intérieure gaz Date d'effet : 02/05/2016 - Date d'expiration : 01/05/2021
Plomb	Plomb : Constat du risque d'exposition au plomb Date d'effet : 13/06/2016 - Date d'expiration : 12/06/2021
Termites	Etat relatif à la présence de termites dans le bâtiment - France métropolitaine Date d'effet : 13/06/2016 - Date d'expiration : 12/06/2021

En foi de quoi ce certificat est délivré, pour valoir et servir ce que de droit.
Edité à Saint-Grégoire, le 04/06/2020.

Arrêté du 21 novembre 2006 modifié définissant les critères de certification des compétences des personnes physiques opérateurs des constats de risque d'exposition au plomb, des diagnostics du risque d'intoxication par le plomb des peintures ou des contrôles après travaux en présence de plomb, et les critères d'accréditation des organismes de certification - Arrêté du 25 juillet 2016 définissant les critères de certification des compétences des personnes physiques opérateurs de repérage, d'évaluation périodique de l'état de conservation des matériaux et produits contenant de l'amiante, et d'examen visuel après travaux dans les immeubles bâtis et les critères d'accréditation des organismes de certification ou Arrêté du 8 novembre 2019 relatif aux compétences des personnes physiques opérateurs de repérage, d'évaluation périodique de l'état de conservation des matériaux et produits contenant de l'amiante, et d'examen visuel après travaux, dans les immeubles bâtis ou Arrêté du 21 novembre 2006 définissant les critères de certification des compétences des personnes physiques opérateurs de repérage et de diagnostic amiante dans les immeubles bâtis et les critères d'accréditation des organismes de certification - Arrêté du 30 octobre 2006 modifié définissant les critères de certification des compétences des personnes physiques réalisant l'état relatif à la présence de termites dans le bâtiment et les critères d'accréditation des organismes de certification - Arrêté du 16 octobre 2006 modifié définissant les critères de certification des compétences des personnes physiques réalisant le diagnostic de performance énergétique ou l'attestation de prise en compte de la réglementation thermique, et les critères d'accréditation des organismes de certification - Arrêté du 6 avril 2007 modifié définissant les critères de certification des compétences des personnes physiques réalisant l'état de l'installation intérieure de gaz et les critères d'accréditation des organismes de certification - Arrêté du 8 juillet 2008 modifié définissant les critères de certification des compétences des personnes physiques réalisant l'état de l'installation intérieure d'électrotechnique et les critères d'accréditation des organismes de certification. Ou Arrêté du 7 juillet 2018 modifié définissant les critères de certification des opérateurs de diagnostic technique et des organismes de formation et d'accréditation des organismes de certification.



Certification de personnes
Diagnosticueur
Portée disponible sur www.icert.fr

Parc d'Affaires, Espace Performance – Bât K – 35760 Saint-Grégoire



CPE DI FR 11 rev14

Etat de l'Installation Intérieure de Gaz

Numéro de dossier : DAB-2020-06-5366-JNO
Norme méthodologique employée : AFNOR NF P 45-500 (Janvier 2013)
Date du repérage : 26/06/2020

La présente mission consiste à établir, conformément à l'arrêté du 6 avril 2007 modifié, 18 novembre 2013 et 12 février 2014, l'état de l'installation intérieure de gaz afin d'évaluer les risques pouvant compromettre la sécurité des personnes. Il concerne les locaux d'habitation comportant une installation intérieure de gaz en fonctionnement et qui a été réalisée depuis plus de quinze ans ou dont le dernier certificat de conformité date de plus de quinze ans. Pour la réalisation du présent contrôle, il est fait application de la méthodologie décrite dans la norme NF P 45-500 de janvier 2013. En aucun cas, il ne s'agit d'un contrôle de conformité de l'installation vis-à-vis de la réglementation en vigueur.

Cet état de l'installation intérieure de gaz a une durée de validité de 3 ans pour une transaction et de 6 ans pour une mise en location.

A. - Désignation du ou des bâtiments

Localisation du ou des bâtiments :

Département : **Dordogne**
Adresse : **23 Avenue du Chambon**
Commune : **24290 MONTIGNAC**
Références cadastrales non communiquées

Désignation et situation du ou des lots de copropriété :

Type de bâtiment : **Maison**
Nature du gaz distribué : **Gaz naturel**
Distributeur de gaz : **GRDF**
Installation alimentée en gaz : ... **OUI**

B. - Désignation du propriétaire

Désignation du propriétaire :

Nom et prénom : **M. SGRO**
Adresse : **23 Avenue du Chambon**
24290 MONTIGNAC

Si le propriétaire n'est pas le donneur d'ordre :

Qualité du donneur d'ordre (sur déclaration de l'intéressé) : **Autre**
Nom et prénom : **M. SGRO**
Adresse : **23 Avenue du Chambon**
24290 MONTIGNAC

Titulaire du contrat de fourniture de gaz :

Nom et prénom :
Adresse :
N° de téléphone :
Références : **Numéro de compteur : Emplacement non identifiable**

C. - Désignation de l'opérateur de diagnostic

Identité de l'opérateur de diagnostic :

Nom et prénom : **NOVO Joffrey**
Raison sociale et nom de l'entreprise : **DIAG AGENCES**
Adresse : **4bis impasse du Bois de la Grange**
..... **33610 CANEJAN**
Numéro SIRET : **451 978 183 00056**
Désignation de la compagnie d'assurance : ... **AXA**
Numéro de police et date de validité : **10068975804 / 31/12/2020**

Certification de compétence **CPDI 3891** délivrée par : **I.Cert**, le **02/05/2016**
Norme méthodologique employée : **NF P 45-500 (Janvier 2013)**

D. - Identification des appareils

Liste des installations intérieures gaz (Genre ⁽¹⁾ , marque, modèle)	Type ⁽²⁾	Puissance en kW	Localisation	Observations : (anomalie, taux de CO mesuré(s), motif de l'absence ou de l'impossibilité de contrôle pour chaque appareil concerné)
Cuisinière ARISTON	Non raccordé	Non Visible	RdJ - Cuisine	Anomalie(s) fonct°: A1 (8a1) Entretien appareil : Sans objet Entretien conduit : Sans objet
Chaudière IDEAL STANDARD	Étanche	Non Visible	RdC - Chaufferie	Mesure CO : Non réalisée Fonctionnement : Appareil à l'arrêt Entretien appareil : Non Entretien conduit : Non Partiellement contrôlé car : Appareils d'utilisation présents ne pouvant être mis en marche ou arrêtés par une personne désignée par l'occupant

(1) Cuisinière, table de cuisson, chauffe-eaux, chaudière, radiateur,

(2) Non raccordé — Raccordé — Étanche.

Note : Nous vous rappelons l'obligation d'entretien des appareils et de contrôle de la vacuité des conduits de fumées.

Note 2 : Notre cabinet s'engage à retourner sur les lieux afin de compléter le constat aux installations non contrôlées, dès lors que les dispositions permettant un contrôle des installations concernées auront été prises par le propriétaire ou son mandataire.

Note 3 : Nous attirons votre attention sur le fait que la responsabilité du donneur d'ordre reste pleinement engagée en cas d'accident ou d'incident sur tout ou partie de l'installation, contrôlée ou non.

E. - Anomalies identifiées

Points de contrôle ⁽³⁾ (selon la norme)	Anomalies observées (A1 ⁽⁴⁾ , A2 ⁽⁵⁾ , DGI ⁽⁶⁾ , 32c ⁽⁷⁾)	Libellé des anomalies et recommandations
C.7 - 8a1 Robinet de commande d'appareil	A1	Au moins un robinet de commande d'appareil est absent. (Cuisinière ARISTON)

(3) Point de contrôle selon la norme utilisée.

(4) A1 : L'installation présente une anomalie à prendre en compte lors d'une intervention ultérieure sur l'installation

(5) A2 : L'installation présente une anomalie dont le caractère de gravité ne justifie pas que l'on interrompe aussitôt la fourniture du gaz, mais est suffisamment importante pour que la réparation soit réalisée dans les meilleurs délais.

(6) DGI : (Danger Grave et Immédiat) L'installation présente une anomalie suffisamment grave pour que l'opérateur de diagnostic interrompe aussitôt l'alimentation en gaz jusqu'à suppression du ou des défauts constituant la source du danger.

(7) 32c : la chaudière est de type VMC GAZ et l'installation présente une anomalie relative au dispositif de sécurité collective (DSC) qui justifie une intervention auprès du syndic ou du bailleur social par le distributeur de gaz afin de s'assurer de la présence du dispositif, de sa conformité et de son bon fonctionnement.

Note : Nous vous rappelons que la responsabilité de l'opérateur de diagnostic est limitée aux points effectivement vérifiés et que les contrôles réalisés ne préjugent pas de la conformité de l'installation

F. – Identification des bâtiments et parties du bâtiment (pièces et volumes) n'ayant pu être contrôlés et motif :**Néant**

Nota : Nous attirons votre attention sur le fait que la responsabilité du donneur d'ordre reste pleinement engagée en cas d'accident ou d'incident sur tout ou partie de l'installation présente dans des bâtiments, parties du bâtiment n'ayant pu être contrôlés.

G. - Constatations diverses**Commentaires :**

Faire vérifier le conduit de fumée par une entreprise qualifiée de fumisterie
Certains points de contrôles n'ont pu être contrôlés. De ce fait la responsabilité du donneur d'ordre reste pleinement engagée en cas d'accident ou d'incident ayant pour origine une défaillance de toute ou partie de l'installation n'ayant pu être contrôlée.

- Attestation de contrôle de moins d'un an de la vacuité des conduits de fumées non présentée
- Justificatif d'entretien de moins d'un an de la chaudière non présenté
- Le conduit de raccordement n'est pas visitable

Documents remis par le donneur d'ordre à l'opérateur de repérage :

Néant

Observations complémentaires :

Néant

Conclusion :

- L'installation ne comporte aucune anomalie.
- L'installation comporte des anomalies de type A1 qui devront être réparées ultérieurement.
- L'installation comporte des anomalies de type A2 qui devront être réparées dans les meilleurs délais.
- L'installation comporte des anomalies de type DGI qui devront être réparées avant remise en service.
- L'installation comporte une anomalie 32c qui devra faire l'objet d'un traitement particulier par le syndic ou le bailleur social sous le contrôle du distributeur de gaz.

H. - Actions de l'opérateur de diagnostic en cas de DGI

- Fermeture totale avec pose d'une étiquette signalant la condamnation de l'installation de gaz
ou
 Fermeture partielle avec pose d'une étiquette signalant la condamnation d'un appareil ou d'une partie de l'installation
- Transmission au Distributeur de gaz par courrier des informations suivantes :
- référence du contrat de fourniture de gaz, du Point de Comptage Estimation, du Point de Livraison ou du numéro de compteur ;
 - codes des anomalies présentant un Danger Grave et Immédiat (DGI).
- Remise au client de la « fiche informative distributeur de gaz » remplie.

I. - Actions de l'opérateur de diagnostic en cas d'anomalie 32c

- Transmission au Distributeur de gaz par courrier de la référence du contrat de fourniture de gaz, du Point de Comptage Estimation, du Point de Livraison ou du numéro de compteur ;
- Remise au syndic ou au bailleur social de la « fiche informative distributeur de gaz » remplie. ;

Nota : *Le présent rapport est établi par une personne dont les compétences sont certifiées par **I.Cert - Centre Alphasis - Bâtiment K - Parc d'affaires - Espace Performance 35760 SAINT GREGOIRE (détail sur www.cofrac.fr programme n°4-4-11)***

Dates de visite et d'établissement de l'état de l'installation gaz :

Visite effectuée le **26/06/2020**.

Fait à **CANEJAN**, le **28/06/2020**

Par : NOVO Joffrey

Signature du représentant :

OLLIVE Fabrice



BATIS'GROUP (SARL Batis'Invest)

1, rue des Eglantines
44119 Granchamps des Fontaines
Tél. 02 28 25 08 39 | accueil@batis.group
N° TVA FR-88 821 233 970
SIRET 821 233 970 00010 - APE 6420Z

Le présent rapport ne peut être reproduit que dans son intégralité, et avec l'accord écrit de son signataire.

RESERVE DE PROPRIETE : Les rapports demeurent la propriété de notre société et ne pourront être utilisés jusqu'au complet paiement du prix par l'acheteur (Loi du 12 mai 1980). Voir nos conditions générales de vente.

Annexe - Plans

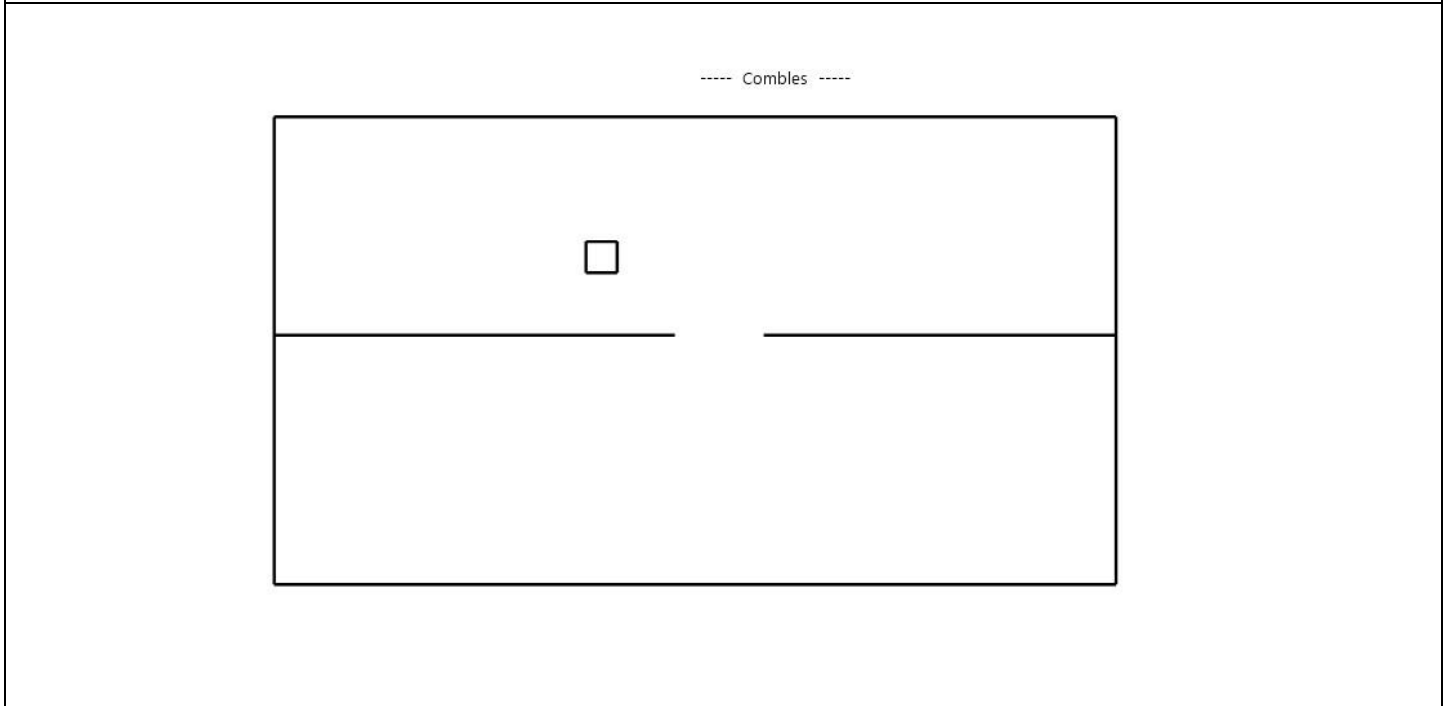
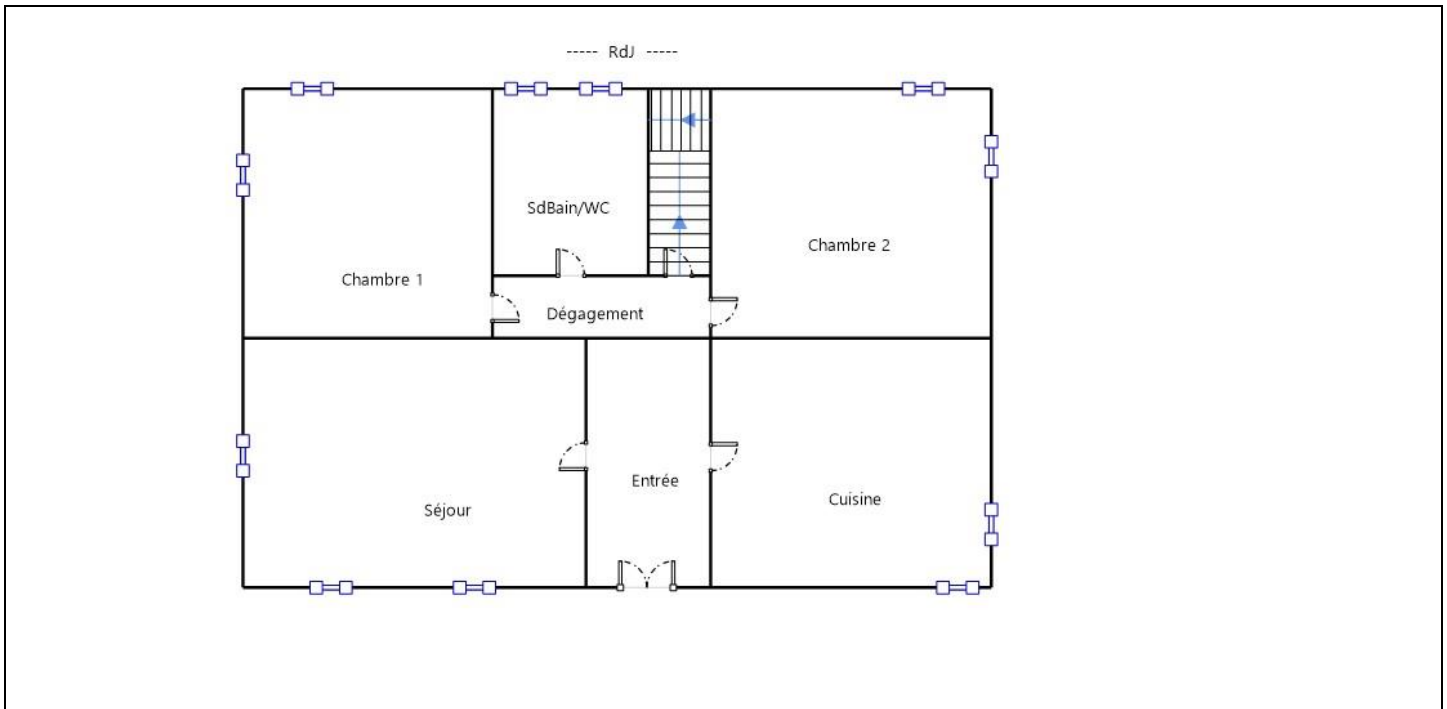

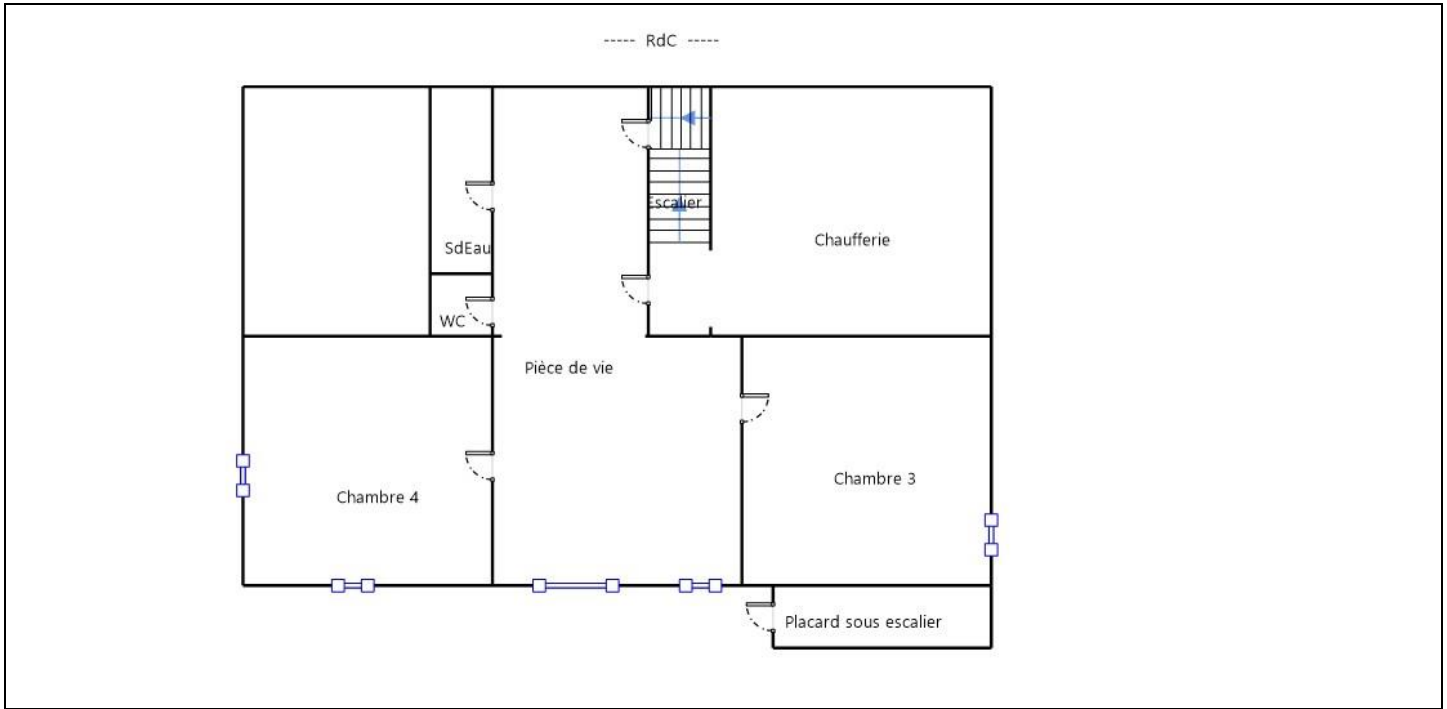

Annexe - Règles élémentaires de sécurité et d'usage à respecter (liste non exhaustive)

Les accidents dus aux installations gaz, tout en restant peu nombreux, sont responsables d'un nombre important de victimes. La vétusté des installations, l'absence d'entretien des appareils et certains comportements imprudents sont des facteurs de risque : 98 % des accidents, fuites et explosions sont recensés dans les installations intérieures.

Les intoxications oxycarbonées et les explosions font un grand nombre de victimes qui décèdent ou gardent des séquelles et handicaps à long terme.

Quels sont les moyens de prévention des accidents liés aux installations intérieures gaz ?

Pour prévenir les accidents liés aux installations intérieures gaz, il est nécessaire d'observer quelques règles de base :

- Renouvelez le tuyau de raccordement de la cuisinière ou de la bouteille de gaz régulièrement et dès qu'il est fissuré,
- Faire ramoner les conduits d'évacuation des appareils de chauffage et de cheminée régulièrement,
- Faire entretenir et contrôler régulièrement les installations intérieures de gaz par un professionnel.

Mais il s'agit également d'être vigilant, des gestes simples doivent devenir des automatismes :

- ne pas utiliser les produits aérosols ou les bouteilles de camping-gaz dans un espace confiné, près d'une source de chaleur,
- fermer le robinet d'alimentation de votre cuisinière après chaque usage et vérifiez la date de péremption du tuyau souple de votre cuisinière ou de votre bouteille de gaz,
- assurer une bonne ventilation de votre logement, n'obstruer pas les bouches d'aération,
- sensibiliser les enfants aux principales règles de sécurité des appareils gaz.

Quelle conduite adopter en cas de fuite de gaz ?

Lors d'une fuite de gaz, il faut éviter tout risque d'étincelle qui entraînerait une explosion :

- ne pas allumer la lumière, ni toucher aux interrupteurs, ni aux disjoncteurs,
- ne pas téléphoner de chez vous, que ce soit avec un téléphone fixe ou un portable,
- ne pas prendre l'ascenseur mais les escaliers,
- une fois à l'extérieur, prévenir les secours

Pour aller plus loin : <http://www.developpement-durable.gouv.fr>



Votre attestation Responsabilité Civile

AXA France IARD dont le siège social se situe 313, Terrasses de l'Arche 92727 Nanterre Cedex atteste que :
SARL BATIS'INVEST - 1 RUE DES EGLANTINES - 44119 GRANDCHAMPS DES FONTAINES FR
 Est titulaire du contrat d'assurance n° 10068975804 ayant pris effet le 06/10/2017.

Les filiales **BATIS'EXPERT, DIAG'AGENCES, TECHNIDIA, BATIS'VERIF** ont la qualité d'assurés additionnels au contrat.

Ce contrat garantit les conséquences pécuniaires de la Responsabilité civile pouvant lui incomber du fait de l'exercice des activités de **DIAGNOSTICS TECHNIQUES IMMOBILIERS** suivantes :

<ul style="list-style-type: none"> - CONSTAT DES RISQUES D'EXPOSITION AU PLOMB - REPERAGE D'AMIANTE AVANT TRANSACTION, CONTROLE PERIODIQUE AMIANTE - DOSSIER TECHNIQUE AMIANTE - ETAT DE L'INSTALLATION INTERIEURE D'ELECTRICITE ET DE GAZ - PRESENCE DE TERMITES ET AUTRES INSECTES XYLOPHAGES - DIAGNOSTIC DE PERFORMANCE ENERGETIQUE (DPE) - ETAT DES RISQUES NATURELS ET TECHNOLOGIQUES - MESURAGE (LOI CARREZ / LOI BOUTIN) - CONTROLE INSTALLATIONS ASSAINISSEMENT NON COLLECTIF - CALCUL DES MILLIEMES DE COPROPRIETE - DIAGNOSTIC RADON - THERMOGRAPHIE DES BÂTIMENTS - DIAGNOSTIC TECHNIQUE GLOBAL (DTG) - CERTIFICAT DES TRAVAUX DE REHABILITATIONS DANS LE NEUF ET L'ANCIEN (DISPOSITIONS BORLOO & ROBIEN) - ETAT DU DISPOSITIF DE SECURITE DES PISCINES - CERTIFICAT DE LOGEMENT DECENT - ETAT DES LIEUX LOCATIFS - DIAGNOSTIC ACCESSIBILITE HANDICAPES - INFILTROMETRIE, Y COMPRIS AERAILIQUE - CERTIFICAT AUX NORMES DE SURFACE ET D'HABITABILITE ET PRET A TAUX ZERO - ETAT DESCRIPTIF DE DIVISION - CAROTTAGE D'ENROBES ET DE BITUME POUR RECHERCHE D'AMIANTE ET HYDROCARBURES AROMATIQUES POLYCYCLIQUES 	<ul style="list-style-type: none"> - REPERAGE D'AMIANTE AVANT/APRES TRAVAUX ET DEMOLITION - CONTROLE VISUEL AMIANTE - PRESENCE DE CHAMPIGNONS LIGNIVORES - EVALUATION IMMOBILIERE - CONTROLE INSTALLATIONS ASSAINISSEMENT COLLECTIF - FORMATION EN RAPPORT AVEC LES ACTIVITES DECRISES AU CONTRAT (REPRESENTANT MOINS DE 10% DU CHIFFRE D'AFFAIRES) - AUDIT ENERGETIQUE - EXPERTISE POUR MOINS DE 10% DU CHIFFRE D'AFFAIRES TOTAL - DIAGNOSTIC LEGIONNELLE - RECHERCHE DE METAUX LOURDS - DIAGNOSTIC DE LA QUALITE DE L'AIR INTERIEUR - DIAGNOSTIC HUMIDITE - VERIFICATION PERIODIQUE DES INSTALLATIONS DE GAZ ET D'ELECTRICITE - VERIFICATION PERIODIQUE LEVAGE, ENGINES DE CHANTIER, APPAREILS SOUS PRESSION - VERIFICATION PERIODIQUE PORTES AUTOMATIQUES ET BARRIERES (VEHICULE ET PIETON) - DIAGNOSTIC SECURITE DES AIRES COLLECTIVES DE JEUX - DIAGNOSTIC DECHETS DE CHANTIER - DIAGNOSTIC ELECTRICITE ET GAZ SUR MOBIL HOMES - DIAGNOSTIC PLOMB DANS L'EAU - REPERAGE PLOMB AVANT/APRES TRAVAUX ET DEMOLITION
--	--

La garantie Responsabilité civile professionnelle s'exerce à concurrence de 5.000.000 € par année d'assurance.

La présente attestation est valable du 1^{ER} JANVIER 2020 au 31 DECEMBRE 2020 et ne peut engager l'assureur au-delà des limites et conditions du contrat auquel elle se réfère.

Ce contrat permet à l'assuré de satisfaire à l'obligation d'assurance de responsabilité civile professionnelle résultant des dispositions de l'article R271-2 du Code de la Construction et de l'Habitation (décret n° 2006-1114 du 5 septembre 2006 relatif aux diagnostics techniques immobiliers) pour l'établissement des documents visés à l'article L271-4 dudit Code.

L'assuré doit être titulaire d'une certification de compétence en cours de validité délivrée par un organisme accrédité dans le domaine de la construction ou employer des salariés ou être constituée de personnes physiques qui disposent de ladite certification de compétence en cours de validité pour l'établissement des documents visés aux articles L271-4 et L134-1 du code de la Construction et de l'Habitation.
 A défaut la garantie n'est pas acquise.

Le présent document, établi par AXA, est valable jusqu'au 31 DECEMBRE 2020 sous réserve du paiement des cotisations. Il a pour objet d'attester l'existence d'un contrat. Il ne constitue toutefois pas une présomption d'application des garanties et ne peut engager AXA au-delà des clauses, conditions et limites du contrat auquel il se réfère. Les exceptions de garantie opposables au souscripteur ne sont également aux bénéficiaires de l'indemnité (résiliation, nullité, règle proportionnelle, exclusions, déchéances, ...).

Toute adjonction autre que le cachet et la signature du représentant de la Société est réputée non écrite.

Fait à Pessac, le 04/12/2019
 Pour la compagnie



VD ASSOCIES
 P.O. 81, Bd Pierre Premier
 33110 LE BOUSCAT
 RCS - 794 672 738 O.M.A.S. : 13010220
 Tél. : 05 56 30 95 75



Certificat de compétences Diagnosticueur Immobilier

N° CPDI 3891 Version 004

Je soussigné, Philippe TROYAUX, Directeur Général d'I.Cert, atteste que :

Monsieur NOVO Joffrey

Est certifié(e) selon le référentiel I.Cert dénommé CPE DI DR 01, dispositif de certification de personnes réalisant des diagnostics immobiliers pour les missions suivantes :

DPE individuel	Diagnostic de performance énergétique sans mention : DPE individuel Date d'effet : 06/09/2016 - Date d'expiration : 05/09/2021
Electricité	Etat de l'installation intérieure électrique Date d'effet : 02/05/2016 - Date d'expiration : 01/05/2021
Gaz	Etat de l'installation intérieure gaz Date d'effet : 02/05/2016 - Date d'expiration : 01/05/2021
Plomb	Plomb : Constat du risque d'exposition au plomb Date d'effet : 13/06/2016 - Date d'expiration : 12/06/2021
Termites	Etat relatif à la présence de termites dans le bâtiment - France métropolitaine Date d'effet : 13/06/2016 - Date d'expiration : 12/06/2021

En foi de quoi ce certificat est délivré, pour valoir et servir ce que de droit.
Edité à Saint-Grégoire, le 04/06/2020.



Arrêté du 21 novembre 2006 modifié définissant les critères de certification des compétences des personnes physiques opérateurs des constats de risque d'exposition au plomb, des diagnostics du risque d'intrusion par le plomb des peintures ou des contrôles après travaux en présence de plomb, et les critères d'accréditation des organismes de certification - Arrêté du 25 juillet 2016 définissant les critères de certification des compétences des personnes physiques opérateurs de repérages, d'évaluation périodique de l'état de conservation des matériaux et produits contenant de l'amiante, et d'examen visuel après travaux dans les immeubles bâtis et les critères d'accréditation des organismes de certification ou Arrêté du 8 novembre 2019 relatif aux compétences des personnes physiques opérateurs de repérages, d'évaluation périodique de l'état de conservation des matériaux et produits contenant de l'amiante, et d'examen visuel après travaux dans les immeubles bâtis ou Arrêté du 21 novembre 2006 définissant les critères de certification des compétences des personnes physiques opérateurs de repérage et de diagnostic amiante dans les immeubles bâtis et les critères d'accréditation des organismes de certification - Arrêté du 30 octobre 2006 modifié définissant les critères de certification des compétences des personnes physiques réalisant l'état relatif à la présence de termites dans le bâtiment et les critères d'accréditation des organismes de certification - Arrêté du 16 octobre 2006 modifié définissant les critères de certification des compétences des personnes physiques réalisant le diagnostic de performance énergétique ou l'attestation de prise en compte de la réglementation thermique, et les critères d'accréditation des organismes de certification - Arrêté du 6 avril 2007 modifié définissant les critères de certification des compétences des personnes physiques réalisant l'état de l'installation intérieure de gaz et les critères d'accréditation des organismes de certification - Arrêté du 8 juillet 2008 modifié définissant les critères de certification des compétences des personnes physiques réalisant l'état de l'installation intérieure d'électrique et les critères d'accréditation des organismes de certification. Ou Arrêté du 7 juillet 2018 modifié définissant les critères de certification des opérateurs de diagnostic technique et des organismes de formation et d'accréditation des organismes de certification.



Certification de personnes
Diagnosticueur
Portée disponible sur www.icert.fr

Parc d'Affaires, Espace Performance – Bât K – 35760 Saint-Grégoire



CPE DI FR 11 rev14

Etat de l'Installation Intérieure d'Electricité

Numéro de dossier : DAB-2020-06-5366-JNO
Date du repérage : 26/06/2020

La présente mission consiste, suivant l'arrêté du 28 septembre 2017 et du 4 avril 2011, à établir un état de l'installation électrique, en vue d'évaluer les risques pouvant porter atteinte à la sécurité des personnes. (Application des articles L. 134-7, R134-10 et R134-11 du code de la construction et de l'habitation). En aucun cas, il ne s'agit d'un contrôle de conformité de l'installation vis-à-vis de la réglementation en vigueur. Il concerne les locaux d'habitation comportant une installation intérieure d'électricité réalisée depuis plus de quinze ans. En aucun cas, il ne s'agit d'un contrôle de conformité de l'installation vis-à-vis de la réglementation en vigueur.

Cet état de l'installation intérieure d'électricité a une durée de validité de 3 ans pour une transaction et de 6 ans pour une mise en location.

1. - Désignation et description du local d'habitation et de ses dépendances

Localisation du local d'habitation et de ses dépendances :

Type d'immeuble : **Maison individuelle**
Adresse : **23 Avenue du Chambon**
Commune : **24290 MONTIGNAC**
Département : **Dordogne**
Référence cadastrale : **Références cadastrales non communiquées**, identifiant fiscal : **NC**
Désignation et situation du ou des lot(s) de copropriété :

Année de construction : **Avant Juillet 1997**
Année de l'installation : **Avant Juillet 1997**
Distributeur d'électricité : **Enedis**
Parties du bien non visitées : **Néant**

2. - Identification du donneur d'ordre

Identité du donneur d'ordre :

Nom et prénom : **M. SGRO**
Adresse : **23 Avenue du Chambon**
24290 MONTIGNAC
Téléphone et adresse internet : . **Non communiquées**
Qualité du donneur d'ordre (sur déclaration de l'intéressé) : **Autre**

Propriétaire du local d'habitation et de ses dépendances :

Nom et prénom : **M. SGRO**
Adresse : **23 Avenue du Chambon**
24290 MONTIGNAC

3. - Identification de l'opérateur ayant réalisé l'intervention et signé le rapport

Identité de l'opérateur de diagnostic :

Nom et prénom : **NOVO Joffrey**
Raison sociale et nom de l'entreprise : **DIAG AGENCES**
Adresse : **4bis impasse du Bois de la Grange**
..... **33610 CANEJAN**
Numéro SIRET : **451 978 183 00056**
Désignation de la compagnie d'assurance : **AXA**
Numéro de police et date de validité : **10068975804 / 31/12/2020**

Le présent rapport est établi par une personne dont les compétences sont certifiées par **I.Cert** le **02/05/2016** jusqu'au **01/05/2021**. (Certification de compétence **CPDI 3891**)



4. – Rappel des limites du champ de réalisation de l'état de l'installation intérieure d'électricité

L'état de l'installation intérieure d'électricité porte sur l'ensemble de l'installation intérieure d'électricité à basse tension des locaux à usage d'habitation située en aval de l'appareil général de commande et de protection de cette installation. Il ne concerne pas les matériels d'utilisation amovibles, ni les circuits internes des matériels d'utilisation fixes, destinés à être reliés à l'installation électrique fixe, ni les installations de production ou de stockage par batteries d'énergie électrique du générateur jusqu'au point d'injection au réseau public de distribution d'énergie ou au point de raccordement à l'installation intérieure. Il ne concerne pas non plus les circuits de téléphonie, de télévision, de réseau informatique, de vidéophonie, de centrale d'alarme, etc., lorsqu'ils sont alimentés en régime permanent sous une tension inférieure ou égale à 50 V en courant alternatif et 120 V en courant continu.

L'intervention de l'opérateur réalisant l'état de l'installation intérieure d'électricité ne porte que sur les constituants visibles, visitables, de l'installation au moment du diagnostic. Elle s'effectue sans démontage de l'installation électrique (hormis le démontage des capots des tableaux électriques lorsque cela est possible) ni destruction des isolants des câbles.

Des éléments dangereux de l'installation intérieure d'électricité peuvent ne pas être repérés, notamment :

- Les parties de l'installation électrique non visibles (incorporées dans le gros œuvre ou le second œuvre ou masquées par du mobilier) ou nécessitant un démontage ou une détérioration pour pouvoir y accéder (boîtes de connexion, conduits, plinthes, goulottes, huisseries, éléments chauffants incorporés dans la maçonnerie, luminaires des piscines plus particulièrement) ;
- Les parties non visibles ou non accessibles des tableaux électriques après démontage de leur capot ;
- Inadéquation entre le courant assigné (calibre) des dispositifs de protection contre les surintensités et la section des conducteurs sur toute la longueur des circuits.

5. – Conclusion relative à l'évaluation des risques pouvant porter atteinte à la sécurité des personnes

- L'installation intérieure d'électricité ne comporte aucune anomalie.
- L'installation intérieure d'électricité comporte une ou des anomalies.

Anomalies avérées selon les domaines suivants :

- L'appareil général de commande et de protection et de son accessibilité.
- Dispositif de protection différentiel à l'origine de l'installation / Prise de terre et installation de mise à la terre.
- Dispositif de protection contre les surintensités, adapté à la section des conducteurs, sur chaque circuit.
- La liaison équipotentielle et installation électrique adaptées aux conditions particulières des locaux contenant une douche ou une baignoire.
- Matériels électriques présentant des risques de contacts directs avec des éléments sous tension - Protection mécanique des conducteurs.
- Matériels électriques vétustes, inadaptés à l'usage.

Domaines	Anomalies	Photo
2. Dispositif de protection différentiel à l'origine de l'installation / Prise de terre et installation de mise à la terre	Au moins un socle de prise de courant comporte une broche de terre non reliée à la terre. (Cette anomalie fait l'objet d'une mesure compensatoire pour limiter le risque de choc électrique) Recommandations : Présence de prises de courant équipées de broche de terre non reliée à la terre ; Faire intervenir un électricien qualifié afin de rétablir une connexion satisfaisante (RdC - Chambre 4 Par exemple)	
	Au moins un circuit (n'alimentant pas des socles de prises de courant) n'est pas relié à la terre. (Cette anomalie fait l'objet d'une mesure compensatoire pour limiter le risque de choc électrique)	



Domaines	Anomalies	Photo
3. Dispositif de protection contre les surintensités adapté à la section des conducteurs, sur chaque circuit	Le courant assigné (calibre) de la protection contre les surcharges et courts-circuits d'au moins un circuit n'est pas adapté à la section des conducteurs correspondants. Recommandations : Présence de protections contre les surintensités inadaptées à la section des conducteurs ; Faire intervenir un électricien qualifié afin d'installer des protections contre les surintensités adaptés aux sections des conducteurs (RdC - Chambre 3 par exemple)	
5. Matériels électriques présentant des risques de contacts directs avec des éléments sous tension - Protection mécanique des conducteurs	L'Enveloppe d'au moins un matériel est manquante ou détériorée. Recommandations : Présence de matériel électrique en place dont l'enveloppe est manquante ou partiellement manquante. ; Faire intervenir un électricien qualifié afin de remplacer l'enveloppe manquante. (RdC - Chambre 3 par exemple)	
	Au moins un conducteur nu et/ou au moins une partie accessible est alimenté sous une tension supérieure à 25 V a.c. ou supérieure ou égale 60 V d.c. ou est alimenté par une source autre que TBTS. Recommandations : Présence de parties actives accessibles alimentés par une tension >25 VAC (Courant Alternatif), ou >60 VDC (Courant Continu) ou non TBTS (Très Basse Tension de Sécurité) ; Faire intervenir un électricien qualifié afin de supprimer le(s) risque(s) de contact avec les parties actives (RdJ - Séjour par exemple)	
	L'installation électrique comporte au moins une connexion avec une partie active nue sous tension accessible. Recommandations : Présence de domino(s) visible(s) non placé(s) dans des boîtes de connexion. ; Faire intervenir un électricien qualifié afin de remplacer les matériels présentant des parties actives nues sous tension (RdJ - Séjour par exemple)	
6. Matériels électriques vétustes, inadaptés à l'usage	L'installation comporte au moins un matériel électrique vétuste. Recommandations : Présence de conducteur(s) isolé(s) avec tresses textile. Présence d'interrupteur(s) avec fusible incorporé Présence d'ancien(s) dispositif(s) de protection en porcelaine. Présence de matériel électrique vétuste (douilles, interrupteurs, socles de prise...) ; Faire intervenir un électricien qualifié afin de remplacer les matériels électriques vétustes Faire intervenir un électricien qualifié afin de remplacer les matériels électriques vétustes Faire intervenir un électricien qualifié afin de remplacer les matériels électriques vétustes (RdJ - Séjour par exemple)	

Anomalies relatives aux installations particulières :

- Appareils d'utilisation situés dans des parties communes et alimentés depuis la partie privative ou inversement.
- Piscine privée, ou bassin de fontaine

Domaines	Anomalies relatives aux installations particulières
Néant	-

Informations complémentaires :

- Socles de prise de courant, dispositif à courant différentiel résiduel à haute sensibilité



Domaines	Informations complémentaires
Néant	-

6. – Avertissement particulier

Points de contrôle n'ayant pu être vérifiés

Domaines	Points de contrôle
2. Dispositif de protection différentiel à l'origine de l'installation / Prise de terre et installation de mise à la terre	Présence Point à vérifier : Elément constituant la prise de terre approprié
	Constitution et mise en œuvre Point à vérifier : Présence d'un conducteur de terre

Parties du bien (pièces et emplacements) n'ayant pu être visitées et justification :

Néant

7. – Conclusion relative à l'évaluation des risques relevant du devoir de conseil de professionnel

Il est conseillé de faire réaliser, dans les meilleurs délais et par un installateur électricien qualifié, les travaux permettant de lever au moins les anomalies relevées.

Certains points de contrôles n'ont pu être effectués. De ce fait la responsabilité du propriétaire reste pleinement engagée en cas d'accident ou d'incident ayant pour origine une défaillance de toute ou partie de l'installation n'ayant pu être contrôlée

Néant

*Nota : Le présent rapport est établi par une personne dont les compétences sont certifiées par **I.Cert - Centre Alphasis - Bâtiment K - Parc d'affaires - Espace Performance 35760 SAINT GREGOIRE (détail sur www.cofrac.fr programme n°4-4-11)***

Dates de visite et d'établissement de l'état :

Visite effectuée le : **26/06/2020**Etat rédigé à **CANEJAN**, le **28/06/2020**

Signature de l'opérateur :

Par : **NOVO Joffrey**

Signature du représentant :

OLLIVE Fabrice

BATIS'GROUP (SARL Batis'Invest)
1, rue des Eglantines
44119 Granchamps des Fontaines
Tél. 02 28 25 08 39 | contact@batis.group
N° TVA FR 86 821 233 970
SIRET 821 233 970 00010 - APE 6420Z

Le présent rapport ne peut être reproduit que dans son intégralité, et avec l'accord écrit de son signataire.

RESERVE DE PROPRIETE : Les rapports demeurent la propriété de notre société et ne pourront être utilisés jusqu'au complet paiement du prix par l'acheteur (Loi du 12 mai 1980). Voir nos conditions générales de vente.



8. – Explications détaillées relatives aux risques encourus

Objectif des dispositions et description des risques encourus

Appareil général de commande et de protection : Cet appareil, accessible à l'intérieur du logement, permet d'interrompre, en cas d'urgence, en un lieu unique, connu et accessible, la totalité de la fourniture de l'alimentation électrique. Son absence, son inaccessibilité ou un appareil inadapté ne permet pas d'assurer cette fonction de coupure en cas de danger (risque d'électrisation, voire d'électrocution), d'incendie ou d'intervention sur l'installation électrique.

Protection différentielle à l'origine de l'installation : Ce dispositif permet de protéger les personnes contre les risques de choc électrique lors d'un défaut d'isolement sur un matériel électrique. Son absence ou son mauvais fonctionnement peut être la cause d'une électrisation, voire d'une électrocution.

Prise de terre et installation de mise à la terre : Ces éléments permettent, lors d'un défaut d'isolement sur un matériel électrique, de dévier à la terre le courant de défaut dangereux qui en résulte. L'absence de ces éléments ou leur inexistence partielle peut être la cause d'une électrisation, voire d'une électrocution.

Protection contre les surintensités : Les disjoncteurs divisionnaires ou coupe-circuits à cartouche fusible, à l'origine de chaque circuit, permettent de protéger les conducteurs et câbles électriques contre les échauffements anormaux dus aux surcharges ou courts-circuits. L'absence de ces dispositifs de protection ou leur calibre trop élevé peut être à l'origine d'incendies.

Liaison équipotentielle dans les locaux contenant une baignoire ou une douche : Elle permet d'éviter, lors d'un défaut, que le corps humain ne soit traversé par un courant électrique dangereux. Son absence privilégie, en cas de défaut, l'écoulement du courant électrique par le corps humain, ce qui peut être la cause d'une électrisation, voire d'une électrocution.

Règles liées aux zones dans les locaux contenant une baignoire ou une douche : Les règles de mise en œuvre de l'installation électrique à l'intérieur de tels locaux permettent de limiter le risque de chocs électriques, du fait de la réduction de la résistance électrique du corps humain lorsque celui-ci est mouillé ou immergé. Le non-respect de celles-ci peut être la cause d'une électrisation, voire d'une électrocution.

Matériels électriques présentant des risques de contact direct : Les matériels électriques dont des parties nues sous tension sont accessibles (matériels électriques anciens, fils électriques dénudés, bornes de connexion non placées dans une boîte équipée d'un couvercle, matériels électriques cassés...) présentent d'importants risques d'électrisation, voire d'électrocution.

Matériels électriques vétustes ou inadaptés à l'usage : Ces matériels électriques, lorsqu'ils sont trop anciens, n'assurent pas une protection satisfaisante contre l'accès aux parties nues sous tension ou ne possèdent plus un niveau d'isolement suffisant. Lorsqu'ils ne sont pas adaptés à l'usage que l'on veut en faire, ils deviennent très dangereux lors de leur utilisation. Dans les deux cas, ces matériels présentent d'importants risques d'électrisation, voire d'électrocution.

Appareils d'utilisation situés dans des parties communes et alimentés depuis les parties privatives : Lorsque l'installation électrique issue de la partie privative n'est pas mise en œuvre correctement, le contact d'une personne avec la masse d'un matériel électrique en défaut ou une partie active sous tension peut être la cause d'électrisation, voire d'électrocution.

Piscine privée ou bassin de fontaine : Les règles de mise en œuvre de l'installation électrique et des équipements associés à la piscine ou au bassin de fontaine permettent de limiter le risque de chocs électriques, du fait de la réduction de la résistance électrique du corps humain lorsque celui-ci est mouillé ou immergé. Le non-respect de celles-ci peut être la cause d'une électrisation, voire d'une électrocution.

Informations complémentaires

Objectif des dispositions et description des risques encourus

Dispositif(s) différentiel(s) à haute sensibilité protégeant l'ensemble de l'installation électrique : L'objectif est d'assurer rapidement la coupure du courant de l'installation électrique ou du circuit concerné, dès l'apparition d'un courant de défaut même de faible valeur. C'est le cas notamment lors de la défaillance occasionnelle (telle que l'usure normale ou anormale des matériels, l'imprudence ou le défaut d'entretien, la rupture du conducteur de mise à la terre d'un matériel électrique) des mesures classiques de protection contre les risques d'électrisation, voire d'électrocution.

Socles de prise de courant de type à obturateurs : Socles de prise de courant de type à obturateurs : l'objectif est d'éviter l'introduction, en particulier par un enfant, d'un objet dans une alvéole d'un socle de prise de courant sous tension pouvant entraîner des brûlures graves et/ ou l'électrisation, voire l'électrocution.

Socles de prise de courant de type à puits : La présence d'un puits au niveau d'un socle de prise de courant évite le risque d'électrisation, voire d'électrocution, au moment de l'introduction des fiche mâles non isolées d'un cordon d'alimentation.



Annexe - Plans

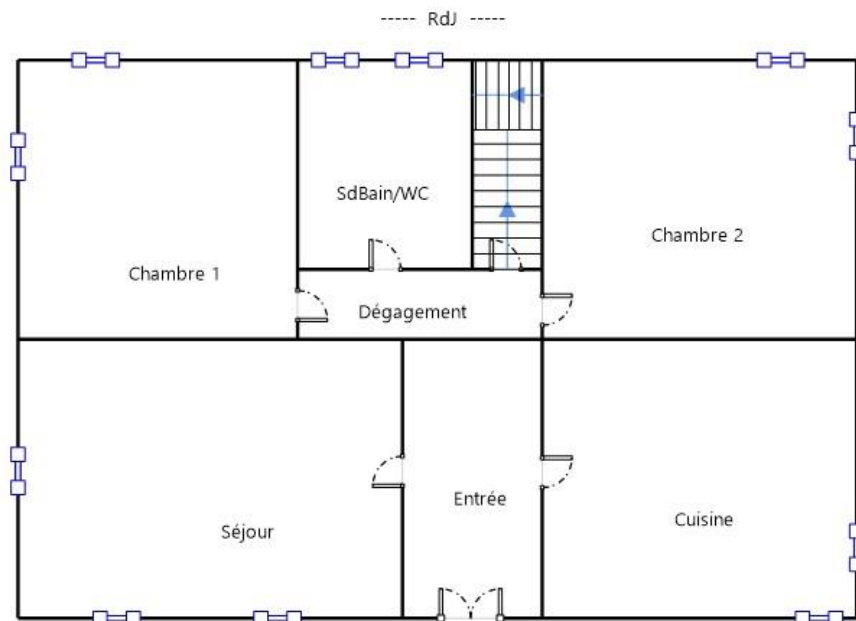

----- Combles -----

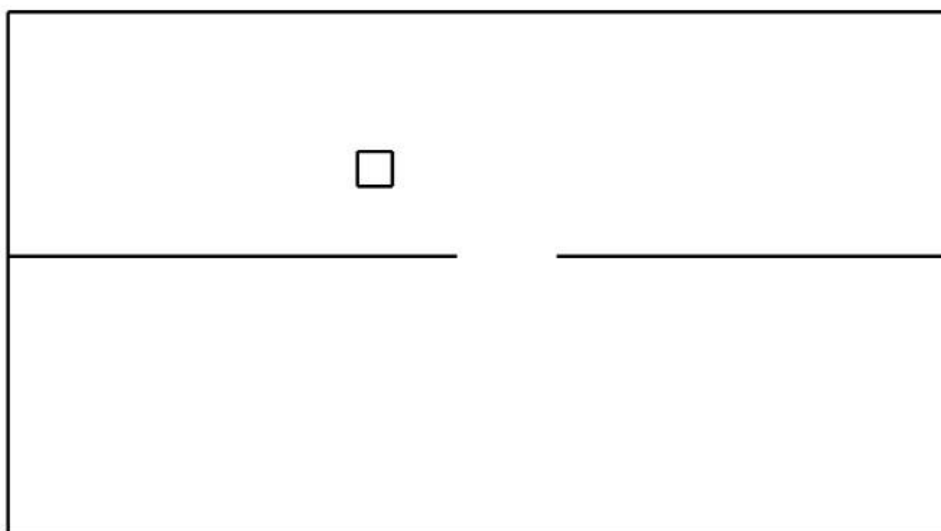

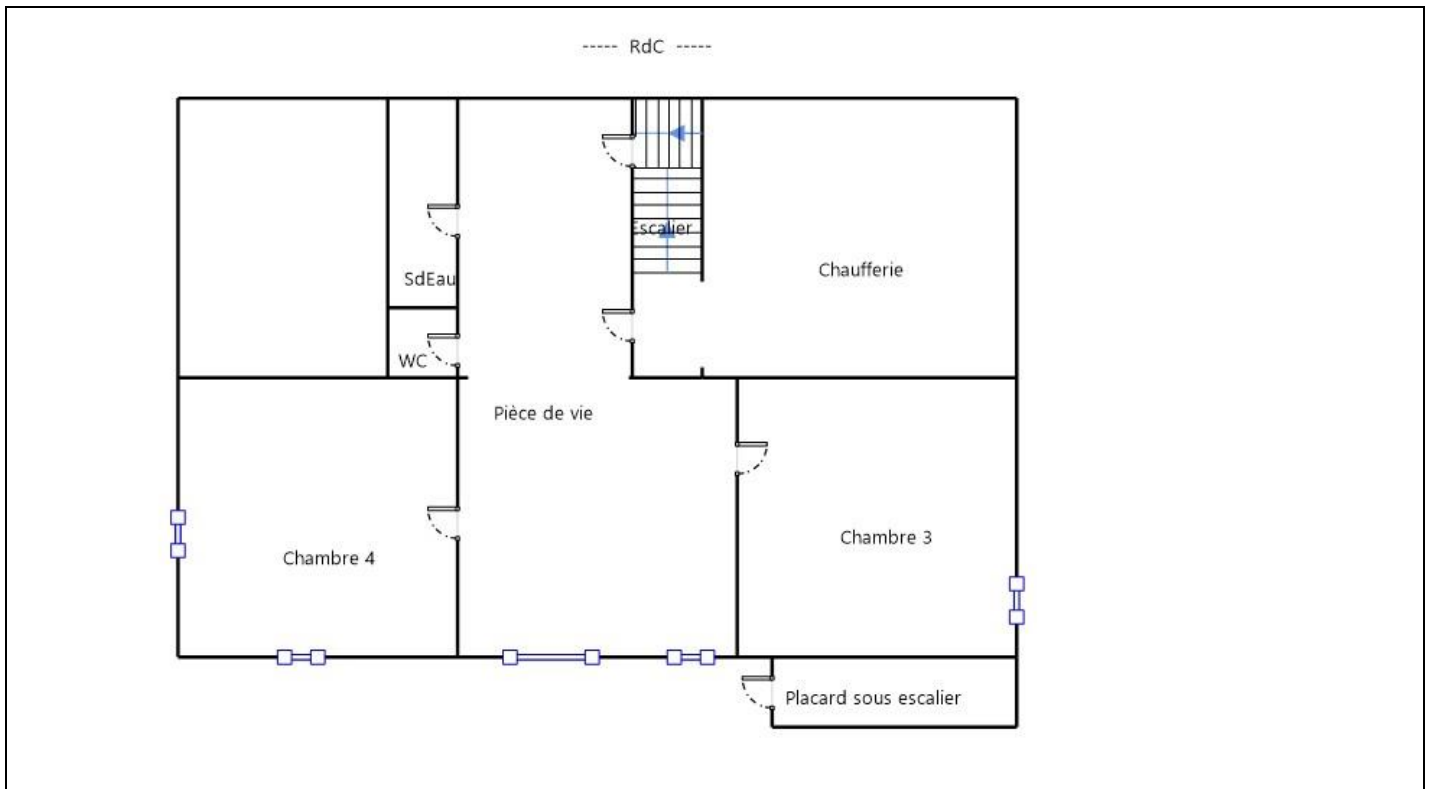

Annexe - Photos



Photo du Compteur électrique

Règles élémentaires de sécurité et d'usage à respecter (liste non exhaustive)

L'électricité constitue un danger invisible, inodore et silencieux et c'est pourquoi il faut être vigilant quant aux risques qu'elle occasionne (incendie, électrisation, électrocution). Restez toujours attentif à votre installation électrique, vérifiez qu'elle soit et reste en bon état.

Pour limiter les risques, il existe des moyens de prévention simples :

- Ne jamais manipuler une prise ou un fil électrique avec des mains humides
- Ne jamais tirer sur un fil électrique pour le débrancher
- Débrancher un appareil électrique avant de le nettoyer
- Ne jamais toucher les fiches métalliques d'une prise de courant
- Ne jamais manipuler un objet électrique sur un sol humide ou mouillé



Votre attestation Responsabilité Civile

AXA France IARD dont le siège social se situe 313, Terrasses de l'Arche 92727 Nanterre Cedex atteste que :
SARL BATIS'INVEST - 1 RUE DES EGLANTINES - 44119 GRANDCHAMPS DES FONTAINES FR
 Est titulaire du contrat d'assurance n° 10068975804 ayant pris effet le 06/10/2017.

Les filiales **BATIS'EXPERT, DIAG'AGENCES, TECHNIDIA, BATIS'VERIF** ont la qualité d'assurés additionnels au contrat.

Ce contrat garantit les conséquences pécuniaires de la Responsabilité civile pouvant lui incomber du fait de l'exercice des activités de **DIAGNOSTICS TECHNIQUES IMMOBILIERS** suivantes :

<ul style="list-style-type: none"> - CONSTAT DES RISQUES D'EXPOSITION AU PLOMB - REPERAGE D'AMIANTE AVANT TRANSACTION, CONTROLE PERIODIQUE AMIANTE - DOSSIER TECHNIQUE AMIANTE - ETAT DE L'INSTALLATION INTERIEURE D'ELECTRICITE ET DE GAZ - PRESENCE DE TERMITES ET AUTRES INSECTES XYLOPHAGES - DIAGNOSTIC DE PERFORMANCE ENERGETIQUE (DPE) - ETAT DES RISQUES NATURELS ET TECHNOLOGIQUES - MESURAGE (LOI CARREZ / LOI BOUTIN) - CONTROLE INSTALLATIONS ASSAINISSEMENT NON COLLECTIF - CALCUL DES MILLIEMES DE COPROPRIETE - DIAGNOSTIC RADON - THERMOGRAPHIE DES BÂTIMENTS - DIAGNOSTIC TECHNIQUE GLOBAL (DTG) - CERTIFICAT DES TRAVAUX DE REHABILITATIONS DANS LE NEUF ET L'ANCIEN (DISPOSITIONS BORLOO & ROBIEN) - ETAT DU DISPOSITIF DE SECURITE DES PISCINES - CERTIFICAT DE LOGEMENT DECENT - ETAT DES LIEUX LOCATIFS - DIAGNOSTIC ACCESSIBILITE HANDICAPES - INFILTROMETRIE, Y COMPRIS AERAILIQUE - CERTIFICAT AUX NORMES DE SURFACE ET D'HABITABILITE ET PRET A TAUX ZERO - ETAT DESCRIPTIF DE DIVISION - CAROTTAGE D'ENROBES ET DE BITUME POUR RECHERCHE D'AMIANTE ET HYDROCARBURES AROMATIQUES POLYCYCLIQUES 	<ul style="list-style-type: none"> - REPERAGE D'AMIANTE AVANT/APRES TRAVAUX ET DEMOLITION - CONTROLE VISUEL AMIANTE - PRESENCE DE CHAMPIGNONS LIGNIVORES - EVALUATION IMMOBILIERE - CONTROLE INSTALLATIONS ASSAINISSEMENT COLLECTIF - FORMATION EN RAPPORT AVEC LES ACTIVITES DECRISES AU CONTRAT (REPRESENTANT MOINS DE 10% DU CHIFFRE D'AFFAIRES) - AUDIT ENERGETIQUE - EXPERTISE POUR MOINS DE 10% DU CHIFFRE D'AFFAIRES TOTAL - DIAGNOSTIC LEGIONNELLE - RECHERCHE DE METAUX LOURDS - DIAGNOSTIC DE LA QUALITE DE L'AIR INTERIEUR - DIAGNOSTIC HUMIDITE - VERIFICATION PERIODIQUE DES INSTALLATIONS DE GAZ ET D'ELECTRICITE - VERIFICATION PERIODIQUE LEVAGE, ENGINES DE CHANTIER, APPAREILS SOUS PRESSION - VERIFICATION PERIODIQUE PORTES AUTOMATIQUES ET BARRIERES (VEHICULE ET PIETON) - DIAGNOSTIC SECURITE DES AIRES COLLECTIVES DE JEUX - DIAGNOSTIC DECHETS DE CHANTIER - DIAGNOSTIC ELECTRICITE ET GAZ SUR MOBIL HOMES - DIAGNOSTIC PLOMB DANS L'EAU - REPERAGE PLOMB AVANT/APRES TRAVAUX ET DEMOLITION
--	--

La garantie Responsabilité civile professionnelle s'exerce à concurrence de 5.000.000 € par année d'assurance.

La présente attestation est valable du 1^{ER} JANVIER 2020 au 31 DECEMBRE 2020 et ne peut engager l'assureur au-delà des limites et conditions du contrat auquel elle se réfère.

Ce contrat permet à l'assuré de satisfaire à l'obligation d'assurance de responsabilité civile professionnelle résultant des dispositions de l'article R271-2 du Code de la Construction et de l'Habitation (décret n° 2006-1114 du 5 septembre 2006 relatif aux diagnostics techniques immobiliers) pour l'établissement des documents visés à l'article L271-4 dudit Code.

L'assuré doit être titulaire d'une certification de compétence en cours de validité délivrée par un organisme accrédité dans le domaine de la construction ou employer des salariés ou être constituée de personnes physiques qui disposent de ladite certification de compétence en cours de validité pour l'établissement des documents visés aux articles L271-4 et L134-1 du code de la Construction et de l'Habitation. A défaut la garantie n'est pas acquise.

Le présent document, établi par AXA, est valable jusqu'au 31 DECEMBRE 2020 sous réserve du paiement des cotisations. Il a pour objet d'attester l'existence d'un contrat. Il ne constitue toutefois pas une présomption d'application des garanties et ne peut engager AXA au-delà des clauses, conditions et limites du contrat auquel il se réfère. Les exceptions de garantie opposables au souscripteur le sont également aux bénéficiaires de l'indemnité (résiliation, nullité, règle proportionnelle, exclusions, déchéances, ...).

Toute adjonction autre que le cachet et la signature du représentant de la Société est réputée non écrite.

Fait à Pessac, le 04/12/2019
 Pour la compagnie

VD ASSOCIES
 P.O. 81, Bd Pierre Premier
 33110 LE BOUSCAT
 RCS : 794 672 238 O.M.A.S : 13010220
 Tél. : 05 56 30 95 75



Certificat de compétences Diagnosticueur Immobilier

N° CPDI 3891 Version 004

Je soussigné, Philippe TROYAUX, Directeur Général d'I.Cert, atteste que :

Monsieur NOVO Joffrey

Est certifié(e) selon le référentiel I.Cert dénommé CPE DI DR 01, dispositif de certification de personnes réalisant des diagnostics immobiliers pour les missions suivantes :

DPE individuel	Diagnostic de performance énergétique sans mention : DPE individuel Date d'effet : 06/09/2016 - Date d'expiration : 05/09/2021
Electricité	Etat de l'installation intérieure électrique Date d'effet : 02/05/2016 - Date d'expiration : 01/05/2021
Gaz	Etat de l'installation intérieure gaz Date d'effet : 02/05/2016 - Date d'expiration : 01/05/2021
Plomb	Plomb : Constat du risque d'exposition au plomb Date d'effet : 13/06/2016 - Date d'expiration : 12/06/2021
Termites	Etat relatif à la présence de termites dans le bâtiment - France métropolitaine Date d'effet : 13/06/2016 - Date d'expiration : 12/06/2021

En foi de quoi ce certificat est délivré, pour valoir et servir ce que de droit.
Edité à Saint-Grégoire, le 04/06/2020.

Arrêté du 21 novembre 2006 modifié définissant les critères de certification des compétences des personnes physiques opérateurs des constats de risque d'exposition au plomb, des diagnostics du risque d'intrication par le plomb des peintures ou des contrôles après travaux en présence de plomb, et les critères d'accréditation des organismes de certification - Arrêté du 25 juillet 2010 définissant les critères de certification des compétences des personnes physiques opérateurs de repérage, d'évaluation périodique de l'état de conservation des matériaux et produits contenant de l'amiante, et d'examen visuel après travaux dans les immeubles bâtis et les critères d'accréditation des organismes de certification ou Arrêté du 8 novembre 2019 relatif aux compétences des personnes physiques opérateurs de repérage, d'évaluation périodique de l'état de conservation des matériaux et produits contenant de l'amiante, et d'examen visuel après travaux dans les immeubles bâtis ou Arrêté du 21 novembre 2006 définissant les critères de certification des compétences des personnes physiques opérateurs de repérage et de diagnostic amiante dans les immeubles bâtis et les critères d'accréditation des organismes de certification - Arrêté du 30 octobre 2006 modifié définissant les critères de certification des compétences des personnes physiques réalisant l'état relatif à la présence de termites dans le bâtiment et les critères d'accréditation des organismes de certification - Arrêté du 16 octobre 2006 modifié définissant les critères de certification des compétences des personnes physiques réalisant le diagnostic de performance énergétique ou l'attestation de prise en compte de la réglementation thermique, et les critères d'accréditation des organismes de certification - Arrêté du 6 avril 2007 modifié définissant les critères de certification des compétences des personnes physiques réalisant l'état de l'installation intérieure de gaz et les critères d'accréditation des organismes de certification - Arrêté du 8 juillet 2008 modifié définissant les critères de certification des compétences des personnes physiques réalisant l'état de l'installation intérieure d'électricité et les critères d'accréditation des organismes de certification. Ou Arrêté du 7 juillet 2018 modifié définissant les critères de certification des opérateurs de diagnostic technique et des organismes de formation et d'accréditation des organismes de certification.

Certification de personnes
Diagnosticueur
Portée disponible sur www.icert.fr

Parc d'Affaires, Espace Performance – Bât K – 35760 Saint-Grégoire



CPE DI FR 11 rev14



Diagnostic de performance énergétique – logement (6.1)

N° :DAB-2020-06-5366-JNO
 Valable jusqu'au :25/06/2030
 Type de bâtiment :Habitation (en maison individuelle)
 Année de construction : ..1955
 Surface habitable :90 m²
 Adresse :23 Avenue du Chambon
 24290 MONTIGNAC

Date (visite) : 26/06/2020
 Diagnostiqueur : . NOVO Joffrey
 Certification : I.Cert n°CPDI 3891 obtenue le 06/09/2016
 Signature :



Propriétaire :
 Nom :M. SGRO
 Adresse :23 Avenue du Chambon
 24290 MONTIGNAC

Propriétaire des installations communes (s'il y a lieu) :
 Nom :
 Adresse :

Consommations annuelles par énergie

Obtenues par la méthode 3CL-DPE, version 1.3, estimées à l'immeuble / au logement, prix moyens des énergies indexés au 15 Août 2015

	Consommations en énergies finales	Consommations en énergie primaire	Frais annuels d'énergie
	détail par énergie et par usage en kWh _{EF}	détail par énergie et par usage en kWh _{EP}	
Chauffage	Gaz Naturel : 17 955 kWh _{EF}	17 955 kWh _{EP}	1 050 €
Eau chaude sanitaire	Gaz Naturel : 2 724 kWh _{EF}	2 724 kWh _{EP}	159 €
Refroidissement	-	-	-
CONSUMMATION D'ENERGIE POUR LES USAGES RECENSÉS	Gaz Naturel : 20 679 kWh _{EF}	20 679 kWh _{EP}	1 444 € (dont abonnement: 234 €)

Consommations énergétiques (En énergie primaire)

Pour le chauffage, la production d'eau chaude sanitaire et le refroidissement

Émissions de gaz à effet de serre (GES)

Pour le chauffage, la production d'eau chaude sanitaire et le refroidissement

Consommation conventionnelle : **229 kWh_{EP}/m².an**
 sur la base d'estimations à l'immeuble / au logement

Estimation des émissions : **53 kg_{éqCO2}/m².an**

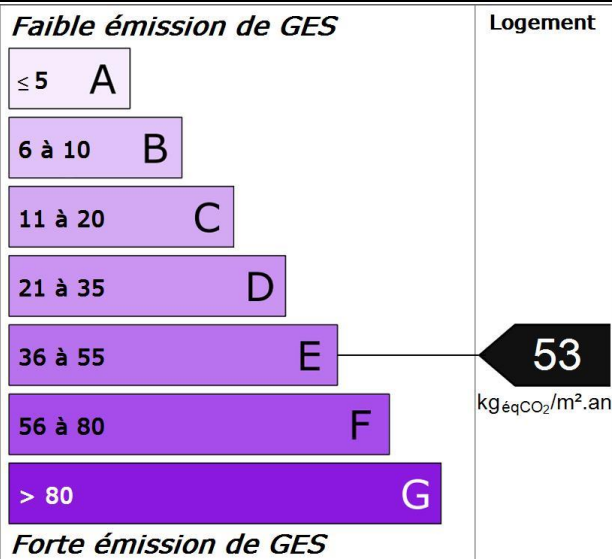
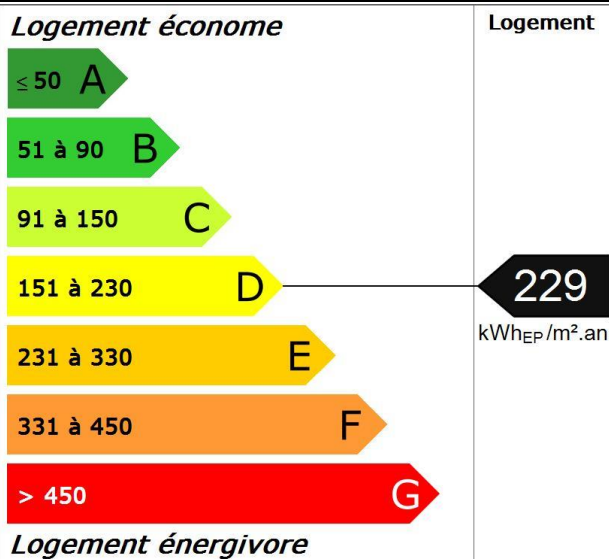

Diagnostic de performance énergétique – logement (6.1)

Descriptif du logement et de ses équipements

Logement	Chauffage et refroidissement	Eau chaude sanitaire, ventilation
Murs : Mur en moellons et remplissage d'épaisseur 50 cm ou moins non isolé donnant sur l'extérieur	Système de chauffage : Chaudière individuelle Gaz Naturel basse température installée après 2000 réglée, avec programmateur, réseau isolé Emetteurs: Radiateurs fonte munis de robinets thermostatiques	Système de production d'ECS : Combiné au système: Chaudière individuelle Gaz Naturel basse température installée après 2000 réglée, avec programmateur, réseau isolé, réseau d'eau isolé
Toiture : Plafond avec ou sans remplissage donnant sur un comble fortement ventilé avec isolation intérieure (16 cm)		
Menuiseries : Porte(s) bois avec 30-60% de vitrage simple Fenêtres battantes pvc, double vitrage avec lame d'argon 14 mm à isolation renforcée et volets battants pvc Fenêtres battantes pvc, double vitrage avec lame d'argon 14 mm et volets battants pvc Fenêtres battantes pvc, double vitrage avec lame d'argon 14 mm sans protection solaire Fenêtres fixes pvc, double vitrage avec lame d'argon 14 mm sans protection solaire Fenêtres coulissantes pvc, double vitrage avec lame d'argon 14 mm et volets roulants pvc	Système de refroidissement : Néant	Système de ventilation : VMC SF Auto réglable après 82
Plancher bas : Plancher lourd type, entrevous terre-cuite, poutrelles béton donnant sur un sous-sol	Rapport d'entretien ou d'inspection des chaudières joint : Non	
Énergies renouvelables Type d'équipements présents utilisant des énergies renouvelables : Néant	Quantité d'énergie d'origine renouvelable : 0 kWh _{EP} /m ² .an	

Répartition graphique des déperditions

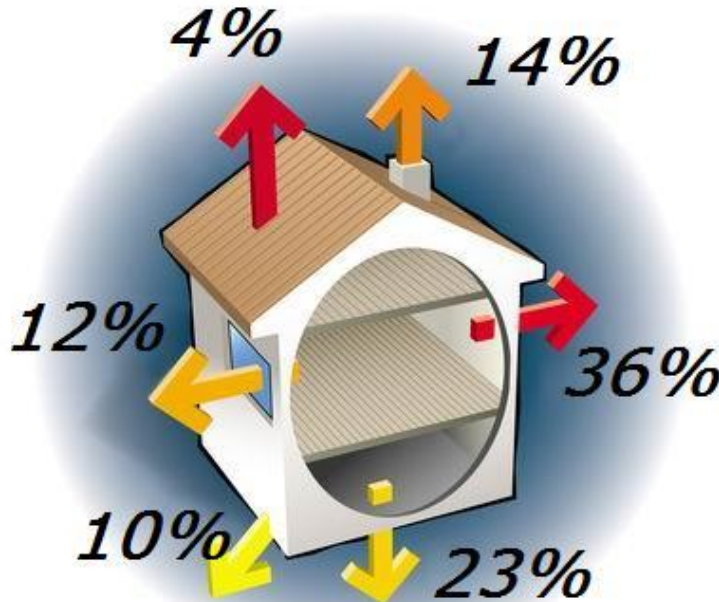

La présente répartition des déperditions n'est communiquée par DIAG AGENCES qu'à titre indicatif et sans engagement de conformité.

DIAG AGENCES SAS (Société d'exploitation des sociétés AB Expertises)

Tél. : 05.56.46.45.45 | E-mail : diag-agences-aquitaine@batis.group | Site Web : www.diag-agences.com

Agence Bordeaux : 4bis impasse du Bois de la Grange 33610 CANEJAN

Agence Biganos : 72 bis avenue de la Libération 33380 BIGANOS | Agence Bergerac : 1 rue Ragueneau 24100 BERGERAC

Siège social : 18 rue de la Planchonnais 44980 SAINTE LUCE SUR LOIRE | N°SIREN : 451 978 183 | Compagnie d'assurance :

AXA n° 10068975804

2/10

Dossier DAB-2020-06-5366-JNO

Rapport du : 28/06/2020

Diagnostic de performance énergétique – logement (6.1)

Pourquoi un diagnostic

- Pour informer le futur locataire ou acheteur ;
- Pour comparer différents logements entre eux ;
- Pour inciter à effectuer des travaux d'économie d'énergie et contribuer à la réduction des émissions de gaz à effet de serre.

Consommation conventionnelle

Ces consommations sont dites conventionnelles car calculées pour des conditions d'usage fixées (on considère que les occupants les utilisent suivant des conditions standard), et pour des conditions climatiques moyennes du lieu.

Il peut donc apparaître des divergences importantes entre les factures d'énergie que vous payez et la consommation conventionnelle pour plusieurs raisons : suivant la rigueur de l'hiver ou le comportement réellement constaté des occupants, qui peuvent s'écarter fortement de celui choisi dans les conditions standard.

Conditions standard

Les conditions standard portent sur le mode de chauffage (températures de chauffe respectives de jour et de nuit, périodes de vacance du logement), le nombre d'occupants et leur consommation d'eau chaude, la rigueur du climat local (température de l'air et de l'eau potable à l'extérieur, durée et intensité de l'ensoleillement). Ces conditions standard servent d'hypothèses de base aux méthodes de calcul. Certains de ces paramètres font l'objet de conventions unifiées entre les méthodes de calcul.

Constitution des étiquettes

La consommation conventionnelle indiquée sur l'étiquette énergie est obtenue en déduisant de la consommation d'énergie calculée, la consommation d'énergie issue éventuellement d'installations solaires thermiques ou pour le solaire photovoltaïque, la partie d'énergie photovoltaïque utilisée dans la partie privative du lot.

Énergie finale et énergie primaire

L'énergie finale est l'énergie que vous utilisez chez vous (gaz, électricité, fioul domestique, bois, etc.). Pour que vous disposiez de ces énergies, il aura fallu les extraire, les distribuer, les stocker, les produire, et donc dépenser plus d'énergie que celle que vous utilisez en bout de course.

L'énergie primaire est le total de toutes ces énergies consommées.

Usages recensés

Dans les cas où une méthode de calcul est utilisée, elle ne relève pas l'ensemble des consommations d'énergie, mais seulement celles nécessaires pour le chauffage, la production d'eau chaude sanitaire et le refroidissement du logement.

Certaines consommations comme l'éclairage, la cuisson ou l'électroménager ne sont pas comptabilisées dans les étiquettes énergie et climat des bâtiments.

Variations des conventions de calcul et des prix de l'énergie

Le calcul des consommations et des frais d'énergie fait intervenir des valeurs qui varient sensiblement dans le temps.

La mention « prix de l'énergie en date du... » indique la date de l'arrêté en vigueur au moment de l'établissement du diagnostic.

Elle reflète les prix moyens des énergies que l'Observatoire de l'Énergie constate au niveau national.

Énergies renouvelables

Elles figurent sur cette page de manière séparée. Seules sont estimées les quantités d'énergie renouvelable produite par les équipements installés à demeure.

Diagnostic de performance énergétique – logement (6.1)

Conseils pour un bon usage

En complément de l'amélioration de son logement (voir page suivante), il existe une multitude de mesures non coûteuses ou très peu coûteuses permettant d'économiser de l'énergie et de réduire les émissions de gaz à effet de serre. Ces mesures concernent le chauffage, l'eau chaude sanitaire et le confort d'été.

Chauffage

- Réglez et programmez : La régulation vise à maintenir la température à une valeur constante, réglez le thermostat à 19 °C ; quant à la programmation, elle permet de faire varier cette température de consigne en fonction des besoins et de l'occupation du logement. On recommande ainsi de couper le chauffage durant l'inoccupation des pièces ou lorsque les besoins de confort sont limités. Toutefois, pour assurer une remontée rapide en température, on dispose d'un contrôle de la température réduite que l'on règle généralement à quelques 3 à 4 degrés inférieurs à la température de confort pour les absences courtes. Lorsque l'absence est prolongée, on conseille une température "hors gel" fixée aux environs de 8°C. Le programmeur assure automatiquement cette tâche.
- Réduisez le chauffage d'un degré, vous économiserez de 5 à 10 % d'énergie.
- Éteignez le chauffage quand les fenêtres sont ouvertes.
- Fermez les volets et/ou tirez les rideaux dans chaque pièce pendant la nuit.
- Ne placez pas de meubles devant les émetteurs de chaleur (radiateurs, convecteurs,...), cela nuit à la bonne diffusion de la chaleur.

Eau chaude sanitaire

- Arrêtez le chauffe-eau pendant les périodes d'inoccupation (départs en congés,...) pour limiter les pertes inutiles.
- Préférez les mitigeurs thermostatiques aux mélangeurs.

Aération

Si votre logement fonctionne en ventilation naturelle :

- Une bonne aération permet de renouveler l'air intérieur et d'éviter la dégradation du bâti par l'humidité.

- Il est conseillé d'aérer quotidiennement le logement en ouvrant les fenêtres en grand sur une courte durée et de nettoyer régulièrement les grilles d'entrée d'air et les bouches d'extraction s'il y a lieu.
- Ne bouchez pas les entrées d'air, sinon vous pourriez mettre votre santé en danger. Si elles vous gênent, faites appel à un professionnel.

Si votre logement fonctionne avec une ventilation mécanique contrôlée :

- Aérez périodiquement le logement.

Confort d'été

- Utilisez les stores et les volets pour limiter les apports solaires dans la maison le jour.
- Ouvrez les fenêtres en créant un courant d'air, la nuit pour rafraîchir.

Autres usages

Éclairage :

- Optez pour des lampes basse consommation (fluocompactes ou fluorescentes).
- Évitez les lampes qui consomment beaucoup trop d'énergie, comme les lampes à incandescence ou les lampes halogènes.
- Nettoyez les lampes et les luminaires (abat-jour, vasques...) ; poussiéreux, ils peuvent perdre jusqu'à 40 % de leur efficacité lumineuse.

Bureautique / audiovisuel :

- Éteignez ou débranchez les appareils ne fonctionnant que quelques heures par jour (téléviseurs, magnétoscopes,...). En mode veille, ils consomment inutilement et augmentent votre facture d'électricité.

Électroménager (cuisson, réfrigération,...) :

- Optez pour les appareils de classe A ou supérieure (A+, A++,...).

Diagnostic de performance énergétique – logement (6.1)

Recommandations d'amélioration énergétique

Sont présentées dans le tableau suivant quelques mesures visant à réduire vos consommations d'énergie. Les consommations, économies, efforts et retours sur investissement proposés ici sont donnés à titre indicatif et séparément les uns des autres. Certains coûts d'investissement additionnels éventuels (travaux de finition, etc.) ne sont pas pris en compte. Ces valeurs devront impérativement être complétées avant réalisation des travaux par des devis d'entreprises. Enfin, il est à noter que certaines aides fiscales peuvent minimiser les coûts moyens annoncés (subventions, crédit d'impôt, etc.). La TVA est comptée au taux en vigueur.

Mesures d'amélioration	Nouvelle conso. Conventionnelle	Effort d'investissement*	Économies	Rapidité du retour sur investissement*	Crédit d'impôt
Isolation des murs par l'intérieur Recommandation : Envisager une isolation des murs par l'intérieur. Détail : Pour bénéficier du crédit d'impôts, il faut atteindre une résistance thermique supérieure à 3,7 m².K/W.	166	€€€	****	◆◆◆	30%
Isolation des murs par l'extérieur Recommandation : Si un ravalement de façade est prévu, effectuez une isolation par l'extérieur avec des retours d'isolants au niveau des tableaux de baie quand cela est possible. Détail : Ce type d'isolation est avantageux car protège le mur des variations climatiques et supprime les ponts thermiques. Pour bénéficier du crédit d'impôts, il faut atteindre une résistance thermique supérieure à 3,7 m².K/W.	164	€€€€	****	◆	30%
Isolation du plancher Recommandation : En cas de travaux de réhabilitation importants avec rénovation des sols et si la hauteur sous plafond le permet, envisager la mise en place d'une isolation. Détail : Il ne faut pas mettre en place de revêtements étanches (chape ciment ou carrelage étanche, ...), ils induisent une surcharge de remontée capillaire dans les murs. Envisagez des chapes perméables à la vapeur d'eau et isolantes avec un drainage perméable du sol et des murs s'il y a des problèmes d'humidité.	190	€€€	***	◆◆◆	30%
Remplacement de la porte Recommandation : Il faut remplacer les menuiseries existantes par des menuiseries ayant une meilleure performance thermique. Détail : L'amélioration de la performance thermique des portes et baies vitrées permet surtout de réduire l'effet "paroi froide" en hiver et donc d'abaisser les températures de consigne. Pour bénéficier du crédit d'impôts, une performance thermique minimum est exigée.	233	€€€	*	◆	30%
Remplacement chaudière (gaz à condensation) Recommandation : Lors du remplacement de la chaudière, envisager son remplacement par une chaudière condensation ou à défaut basse température. Détail : Une visite annuelle par un professionnel est obligatoire. Celui-ci va nettoyer, effectuer les réglages et contrôles nécessaires pour un bon fonctionnement de l'installation. Une chaudière bien réglée consommera moins d'énergie et rejettera moins de CO2.	208	€€€	**	◆	30%
Envisager l'installation d'une pompe à chaleur air/eau Recommandation : Envisager l'installation d'une pompe à chaleur air/eau. Détail : La pompe à chaleur air/eau prélève la chaleur présente dans l'air extérieur pour chauffer de l'eau, afin d'assurer les besoins de chauffage et d'eau chaude sanitaire de votre logement. En remplacement ou en complément de votre chaudière fioul ou gaz, les pompes à chaleur air/eau constituent une alternative économique et écologique aux chaudières classiques, tout en assurant votre confort.	166	€€€€	****	◆◆	30%
Envisager un ECS solaire Recommandation : Envisager une installation d'eau chaude sanitaire solaire. Détail : Depuis plusieurs années déjà, on se préoccupe d'économiser l'énergie et de limiter les émissions de gaz à effet de serre. Les recherches ont permis de suivre des pistes prometteuses, d'élaborer des techniques performantes utilisant l'énergie solaire. Ainsi, selon les régions, le recours à l'énergie solaire permet d'envisager des économies d'énergie de l'ordre de 20 à 40 % (ADEME). Sachez de plus que des aides financières vous permettront de financer plus facilement votre installation.	217	€€€	*	◆	30%
Installation ventilation double flux Recommandation : Si un aménagement complet et du bâtiment est prévu étudier la possibilité de mettre en place une ventilation double flux. Détail : Ce système de ventilation permet de réaliser des économies importantes sur le chauffage en récupérant la chaleur de l'air vicié pour la transmettre à l'air qui sera insufflé dans la maison. Les bouches de soufflage et les bouches d'extraction doivent être nettoyées régulièrement. Le caisson de ventilation doit être vérifié tous les 3 ans par un professionnel. La ventilation ne doit jamais être arrêtée.	221	€€€	*	◆	-

* Calculé sans tenir compte d'un éventuel crédit d'impôt

Légende

Économies

Effort d'investissement

Rapidité du retour sur investissement

DIAG AGENCES SAS (Société d'exploitation des sociétés AB Expertises)

Tél. : 05.56.46.45.45 | E-mail : diag-agences-aquitaine@batis.group | Site Web : www.diag-agences.com

Agence Bordeaux : 4bis impasse du Bois de la Grange 33610 CANEJAN

Agence Biganos : 72 bis avenue de la Libération 33380 BIGANOS | Agence Bergerac : 1 rue Ragueneau 24100 BERGERAC

Siège social : 18 rue de la Planchonnais 44980 SAINTE LUCE SUR LOIRE | N°SIREN : 451 978 183 | Compagnie d'assurance :

AXA n° 10068975804

5/10

Dossier DAB-2020-06-5366-JNO

Rapport du : 28/06/2020

*: moins de 100 € TTC/an
 **: de 100 à 200 € TTC/an
 ***: de 200 à 300 € TTC/an
 ****: plus de 300 € TTC/an

€: moins de 200 € TTC
 €€: de 200 à 1000 € TTC
 €€€: de 1000 à 5000 € TTC
 €€€€: plus de 5000 € TTC

◆◆◆◆: moins de 5 ans
 ◆◆◆: de 5 à 10 ans
 ◆◆: de 10 à 15 ans
 ◆: plus de 15 ans

Commentaires Surface, isolation et année de construction indiqués par le propriétaire.

Références réglementaires et logiciel utilisés : Article L134-4-2 du CCH et décret n° 2011-807 du 5 juillet 2011 relatif à la transmission des diagnostics de performance énergétique à l'Agence de l'environnement et de la maîtrise de l'énergie, arrêté du 27 janvier 2012 relatif à l'utilisation réglementaire des logiciels pour l'élaboration des diagnostics de performance énergétique, arrêté du 17 octobre 2012, arrêté du 1er décembre 2015, 22 mars 2017, arrêts du 8 février 2012, décret 2006-1653, 2006-1114, 2008-1175 ; Ordonnance 2005-655 art L271-4 à 6 ; Loi 2004-1334 art L134-1 à 5 ; décret 2006-1147 art R.134-1 à 5 du CCH et loi grenelle 2 n°2010-786 du juillet 2010. Logiciel utilisé : LICIEL Diagnostics v4.

Les travaux sont à réaliser par un professionnel qualifié.

Pour aller plus loin, il existe des points info-énergie : http://www.ademe.fr/particuliers/PIE/liste_eie.asp

Vous pouvez peut-être bénéficier d'un crédit d'impôt pour réduire le prix d'achat des fournitures, pensez-y !

www.impots.gouv.fr

Pour plus d'informations : www.developpement-durable.gouv.fr ou www.ademe.fr

Nota : *Le présent rapport est établi par une personne dont les compétences sont certifiées par I.Cert - Centre Alphasis - Bâtiment K - Parc d'affaires - Espace Performance 35760 SAINT GREGOIRE (détail sur www.cofrac.fr programme n°4-4-11)*



Votre attestation Responsabilité Civile

AXA France IARD dont le siège social se situe 313, Terrasses de l'Arche 92727 Nanterre Cedex atteste que :
SARL BATIS'INVEST - 1 RUE DES EGLANTINES - 44119 GRANDCHAMPS DES FONTAINES FR
 Est titulaire du contrat d'assurance n° 10068975804 ayant pris effet le 06/10/2017.

Les filiales **BATIS'EXPERT, DIAG'AGENCES, TECHNIDIA, BATIS'VERIF** ont la qualité d'assurés additionnels au contrat.

Ce contrat garantit les conséquences pécuniaires de la Responsabilité civile pouvant lui incomber du fait de l'exercice des activités de **DIAGNOSTICS TECHNIQUES IMMOBILIERS** suivantes :

- CONSTAT DES RISQUES D'EXPOSITION AU PLOMB
- REPERAGE D'AMIANTE AVANT TRANSACTION, CONTROLE PERIODIQUE AMIANTE
- DOSSIER TECHNIQUE AMIANTE
- ETAT DE L'INSTALLATION INTERIEURE D'ELECTRICITE ET DE GAZ
- PRESENCE DE TERMITES ET AUTRES INSECTES XYLOPHAGES
- DIAGNOSTIC DE PERFORMANCE ENERGETIQUE (DPE)
- ETAT DES RISQUES NATURELS ET TECHNOLOGIQUES
- MESURAGE (LOI CARREZ / LOI BOUTIN)
- CONTROLE INSTALLATIONS ASSAINISSEMENT NON COLLECTIF
- CALCUL DES MILLIEMES DE COPROPRIETE
- DIAGNOSTIC RADON
- THERMOGRAPHIE DES BÂTIMENTS
- DIAGNOSTIC TECHNIQUE GLOBAL (DTG)
- CERTIFICAT DES TRAVAUX DE REHABILITATIONS DANS LE NEUF ET L'ANCIEN (DISPOSITIONS BORLOO & ROBIEN)
- ETAT DU DISPOSITIF DE SECURITE DES PISCINES
- CERTIFICAT DE LOGEMENT DECENT
- ETAT DES LIEUX LOCATIFS
- DIAGNOSTIC ACCESSIBILITE HANDICAPES
- INFILTROMETRIE, Y COMPRIS AERAIQUE
- CERTIFICAT AUX NORMES DE SURFACE ET D'HABITABILITE ET PRET A TAUX ZERO
- ETAT DESCRIPTIF DE DIVISION
- CAROTTAGE D'ENROBES ET DE BITUME POUR RECHERCHE D'AMIANTE ET HYDROCARBURES AROMATIQUES POLYCYCLIQUES

- REPERAGE D'AMIANTE AVANT/APRES TRAVAUX ET DEMOLITION
- CONTROLE VISUEL AMIANTE
- PRESENCE DE CHAMPIGNONS LIGNIVORES
- EVALUATION IMMOBILIERE
- CONTROLE INSTALLATIONS ASSAINISSEMENT COLLECTIF
- FORMATION EN RAPPORT AVEC LES ACTIVITES DECRITES AU CONTRAT (REPRESENTANT MOINS DE 10% DU CHIFFRE D'AFFAIRES)
- AUDIT ENERGETIQUE
- EXPERTISE POUR MOINS DE 10% DU CHIFFRE D'AFFAIRES TOTAL
- DIAGNOSTIC LEGIONNELLE
- RECHERCHE DE METAUX LOURDS
- DIAGNOSTIC DE LA QUALITE DE L'AIR INTERIEUR
- DIAGNOSTIC HUMIDITE
- VERIFICATION PERIODIQUE DES INSTALLATIONS DE GAZ ET D'ELECTRICITE
- VERIFICATION PERIODIQUE LEVAGE, ENGIN DE CHANTIER, APPAREILS SOUS PRESION
- VERIFICATION PERIODIQUE PORTES AUTOMATIQUES ET BARRIERES (VEHICULE ET PIETON)
- DIAGNOSTIC SECURITE DES AIRES COLLECTIVES DE JEUX
- DIAGNOSTIC DECHETS DE CHANTIER
- DIAGNOSTIC ELECTRICITE ET GAZ SUR MOBIL HOMES
- DIAGNOSTIC PLOMB DANS L'EAU
- REPERAGE PLOMB AVANT/APRES TRAVAUX ET DEMOLITION

La garantie Responsabilité civile professionnelle s'exerce à concurrence de 5.000.000 € par année d'assurance.

La présente attestation est valable du 1^{ER} JANVIER 2020 au 31 DECEMBRE 2020 et ne peut engager l'assureur au-delà des limites et conditions du contrat auquel elle se réfère.

Ce contrat permet à l'assuré de satisfaire à l'obligation d'assurance de responsabilité civile professionnelle résultant des dispositions de l'article R271-2 du Code de la Construction et de l'Habitation (décret n° 2006-1114 du 5 septembre 2006 relatif aux diagnostics techniques immobiliers) pour l'établissement des documents visés à l'article L271-4 dudit Code.

L'assuré doit être titulaire d'une certification de compétence en cours de validité délivrée par un organisme accrédité dans le domaine de la construction ou employer des salariés ou être constituée de personnes physiques qui disposent de ladite certification de compétence en cours de validité pour l'établissement des documents visés aux articles L271-4 et L134-1 du code de la Construction et de l'Habitation.
 A défaut la garantie n'est pas acquise.

Le présent document, établi par AXA, est valable jusqu'au 31 DECEMBRE 2020 sous réserve du paiement des cotisations. Il a pour objet d'attester l'existence d'un contrat. Il ne constitue toutefois pas une présomption d'application des garanties et ne peut engager AXA au-delà des clauses, conditions et limites du contrat auquel il se réfère. Les exceptions de garantie opposables au souscripteur le sont également aux bénéficiaires de l'indemnité (résiliation, nullité, règle proportionnelle, exclusions, déchéances, ...).

Toute adjonction autre que le cachet et la signature du représentant de la Société est réputée non écrite.

Fait à Pessac, le 04/12/2019
 Pour la compagnie

VD ASSOCIES
 P.O. 81, Bd Pierre Premier
 33110 LE BOUSCAT
 RCS : 794 672 738 ORIAS : 13010220
 Tél. : 05 56 30 95 75

DIAG AGENCES SAS (Société d'exploitation des sociétés AB Expertises)
 Tél. : 05.56.46.45.45 | E-mail : diag-agences-aquitaine@batis.group | Site Web : www.diag-agences.com

Agence Bordeaux : 4bis impasse du Bois de la Grange 33610 CANEJAN
 Agence Biganos : 72 bis avenue de la Libération 33380 BIGANOS | Agence Bergerac : 1 rue Ragueneau 24100 BERGERAC
 Siège social : 18 rue de la Planchonnais 44980 SAINTE LUCE SUR LOIRE | N°SIREN : 451 978 183 | Compagnie d'assurance : AXA n° 10068975804

7/10
 Dossier DAB-2020-06-5366-
 JNO
 Rapport du : 28/06/2020



Certificat de compétences Diagnosticueur Immobilier

N° CPDI 3891 Version 004

Je soussigné, Philippe TROYAUX, Directeur Général d'I.Cert, atteste que :

Monsieur NOVO Joffrey

Est certifié(e) selon le référentiel I.Cert dénommé CPE DI DR 01, dispositif de certification de personnes réalisant des diagnostics immobiliers pour les missions suivantes :

DPE individuel	Diagnostic de performance énergétique sans mention : DPE individuel Date d'effet : 06/09/2016 - Date d'expiration : 05/09/2021
Electricité	Etat de l'installation intérieure électrique Date d'effet : 02/05/2016 - Date d'expiration : 01/05/2021
Gaz	Etat de l'installation intérieure gaz Date d'effet : 02/05/2016 - Date d'expiration : 01/05/2021
Plomb	Plomb : Constat du risque d'exposition au plomb Date d'effet : 13/06/2016 - Date d'expiration : 12/06/2021
Termites	Etat relatif à la présence de termites dans le bâtiment - France métropolitaine Date d'effet : 13/06/2016 - Date d'expiration : 12/06/2021

En foi de quoi ce certificat est délivré, pour valoir et servir ce que de droit.
Emité à Saint-Grégoire, le 04/06/2020.

Arrêté du 21 novembre 2006 modifié définissant les critères de certification des compétences des personnes physiques opérateurs des constats de risque d'exposition au plomb, des diagnostics du risque d'infiltration par le plomb des peintures ou des contrôles après travaux en présence de plomb, et les critères d'accréditation des organismes de certification - Arrêté du 25 juillet 2016 définissant les critères de certification des compétences des personnes physiques opérateurs de repérages, d'évaluation périodique de l'état de conservation des matériaux et produits contenant de l'amiante, et d'examen visuel dans les immeubles bâits et les critères d'accréditation des organismes de certification ou Arrêté du 8 novembre 2019 relatif aux compétences des personnes physiques opérateurs de repérage, d'évaluation périodique de l'état de conservation des matériaux et produits contenant de l'amiante, et d'examen visuel après travaux dans les immeubles bâits ou Arrêté du 21 novembre 2006 définissant les critères de certification des compétences des personnes physiques opérateurs de repérage et de diagnostic amianté dans les immeubles bâits et les critères d'accréditation des organismes de certification - Arrêté du 30 octobre 2006 modifié définissant les critères de certification des compétences des personnes physiques réalisant l'état relatif à la présence de termites dans le bâtiment et les critères d'accréditation des organismes de certification - Arrêté du 16 octobre 2006 modifié définissant les critères de certification des compétences des personnes physiques réalisant le diagnostic de performance énergétique ou l'attestation de prise en compte de la réglementation thermique, et les critères d'accréditation des organismes de certification - Arrêté du 6 avril 2007 modifié définissant les critères de certification des compétences des personnes physiques réalisant l'état de l'installation intérieure de gaz et les critères d'accréditation des organismes de certification - Arrêté du 8 juillet 2008 modifié définissant les critères de certification des compétences des personnes physiques réalisant l'état de l'installation intérieure d'électronique et les critères d'accréditation des organismes de certification. Ou Arrêté du 7 juillet 2018 modifié définissant les critères de certification des opérateurs de diagnostic technique et des organismes de formation et d'accréditation des organismes de certification.

I.Cert
Institut de Certification

Certification de personnes
Diagnosticueur
Portée disponible sur www.icert.fr

Parc d'Affaires, Espace Performance – Bât K – 35760 Saint-Grégoire

cofrac
ACCREDITATION
N° 4-0522
PORTEE
CERTIFICATION
DE PERSONNES
WWW.COFRAC.FR

CPE DI FR 11 rev14

DIAG AGENCES SAS (Société d'exploitation des sociétés AB Expertises)

Tél. : 05.56.46.45.45 | E-mail : diag-agences-aquitaine@batis.group | Site Web : www.diag-agences.com

Agence Bordeaux : 4bis impasse du Bois de la Grange 33610 CANEJAN

Agence Biganos : 72 bis avenue de la Libération 33380 BIGANOS | Agence Bergerac : 1 rue Ragueneau 24100 BERGERAC
Siège social : 18 rue de la Planchonnais 44980 SAINTE LUCE SUR LOIRE | N°SIREN : 451 978 183 | Compagnie d'assurance :

AXA n° 10068975804

8/10

Dossier DAB-2020-06-5366-
JNO

Rapport du : 28/06/2020

Référence du logiciel validé : LICIEL Diagnostics v4

Référence du DPE : DAB-2020-06-5366-JNO

Diagnostic de performance énergétique

Fiche Technique

Cette page recense les caractéristiques techniques du bien diagnostiqué renseignées par le diagnostiqueur dans la méthode de calcul pour en évaluer la consommation énergétique.

En cas de problème, contactez la personne ayant réalisé ce document ou l'organisme certificateur qui l'a certifiée (diagnostiqueurs.application.developpement-durable.gouv.fr).

Catégorie	Données d'entrée	Valeurs renseignées
Généralité	Département	24 Dordogne
	Altitude	250 m
	Type de bâtiment	Maison Individuelle
	Année de construction	1955
	Surface habitable du lot	90 m ²
	Nombre de niveau	1
	Hauteur moyenne sous plafond	2,5 m
	Nombre de logement du bâtiment	1
Enveloppe	Caractéristiques des murs	Mur en moellons et remplissage d'épaisseur 50 cm ou moins non isolé donnant sur l'extérieur Surface : 82 m ² , Donnant sur : l'extérieur, U : 1,9 W/m ² C, b : 1
	Caractéristiques des planchers	Plancher lourd type, entrevous terre-cuite, poutrelles béton donnant sur un sous-sol Surface : 90 m ² , Donnant sur : un sous-sol, U : 2 W/m ² C, b : 0,55
	Caractéristiques des plafonds	Plafond avec ou sans remplissage donnant sur un comble fortement ventilé avec isolation intérieure (16 cm) Surface : 90 m ² , Donnant sur : un comble fortement ventilé, U : 0,21 W/m ² C, b : 1
	Caractéristiques des baies	Fenêtres battantes pvc, orientées Sud, double vitrage avec lame d'argon 14 mm à isolation renforcée et volets battants pvc Surface : 1,54 m ² , Orientation : Sud, Inclinaison : > 75 °, Absence de masque, Ujn : 1,9 W/m ² C, Uw : 2,2 W/m ² C, b : 1
		Fenêtres battantes pvc, orientées Ouest, double vitrage avec lame d'argon 14 mm et volets battants pvc Surface : 3,08 m ² , Orientation : Ouest, Inclinaison : > 75 °, Absence de masque, Ujn : 2,2 W/m ² C, Uw : 2,6 W/m ² C, b : 1
		Fenêtres battantes pvc, orientées Nord, double vitrage avec lame d'argon 14 mm et volets battants pvc Surface : 3,08 m ² , Orientation : Nord, Inclinaison : > 75 °, Absence de masque, Ujn : 2,2 W/m ² C, Uw : 2,6 W/m ² C, b : 1
		Fenêtres battantes pvc, orientées Nord, double vitrage avec lame d'argon 14 mm sans protection solaire Surface : 1,68 m ² , Orientation : Nord, Inclinaison : > 75 °, Absence de masque, Ujn : 2,6 W/m ² C, Uw : 2,6 W/m ² C, b : 1
		Fenêtres fixes pvc, orientées Nord, double vitrage avec lame d'argon 14 mm sans protection solaire Surface : 0,53 m ² , Orientation : Nord, Inclinaison : > 75 °, Absence de masque, Ujn : 2,8 W/m ² C, Uw : 2,8 W/m ² C, b : 1
		Fenêtres battantes pvc, orientées Est, double vitrage avec lame d'argon 14 mm et volets battants pvc Surface : 3,08 m ² , Orientation : Est, Inclinaison : > 75 °, Absence de masque, Ujn : 2,2 W/m ² C, Uw : 2,6 W/m ² C, b : 1
		Fenêtres coulissantes pvc, orientées Sud, double vitrage avec lame d'argon 14 mm et volets roulants pvc Surface : 5,4 m ² , Orientation : Sud, Inclinaison : > 75 °, Absence de masque, Ujn : 2,2 W/m ² C, Uw : 2,8 W/m ² C, b : 1
Caractéristiques des portes		Porte(s) bois avec 30-60% de vitrage simple Surface : 2,37 m ² , U : 4,5 W/m ² C, b : 1
Caractéristiques des ponts thermiques		Définition des ponts thermiques Liaison Mur / Fenêtres Sud : Psi : 0,19, Linéaire : 5 m, Liaison Mur / Fenêtres Ouest : Psi : 0,19, Linéaire : 10 m, Liaison Mur / Fenêtres Nord : Psi : 0,19, Linéaire : 10 m, Liaison Mur / Fenêtres Nord : Psi : 0,19, Linéaire : 7,4 m, Liaison Mur / Fenêtres Nord : Psi : 0,19, Linéaire : 3,1 m, Liaison Mur / Fenêtres Est : Psi : 0,19, Linéaire : 10 m, Liaison Mur / Fenêtres Sud : Psi : 0,19, Linéaire : 13,2 m, Liaison Mur / Porte : Psi : 0,19, Linéaire : 5,4 m, Liaison Mur / Plancher : Psi : 0,8, Linéaire : 41 m
Caractéristiques de la ventilation		VMC SF Auto réglable après 82, cheminée avec trappe de fermeture Qvareq : 1,7, Smea : 2, Q4pa/m ² : 408,3, Q4pa : 408,3, Hvent : 50,5, Hperm : 7,9

DIAG AGENCES SAS (Société d'exploitation des sociétés AB Expertises)

Tél. : 05.56.46.45.45 | E-mail : diag-agences-aquitaine@batis.group | Site Web : www.diag-agences.com

Agence Bordeaux : 4bis impasse du Bois de la Grange 33610 CANEJAN

Agence Biganos : 72 bis avenue de la Libération 33380 BIGANOS | Agence Bergerac : 1 rue Ragueneau 24100 BERGERAC

Siège social : 18 rue de la Planchonnais 44980 SAINTE LUCE SUR LOIRE | N°SIREN : 451 978 183 | Compagnie d'assurance :

AXA n° 10068975804

9/11

Dossier DAB-2020-06-5366-JNO

Rapport du : 28/06/2020

Caractéristiques du chauffage	Chaudière individuelle Gaz Naturel basse température installée après 2000 régulée, avec programmeur, réseau isolé Emetteurs: Radiateurs fonte munis de robinets thermostatiques Re : 0,95, Rr : 0,95, Rd : 0,95, Pn : 24, Fch : 0
Caractéristiques de la production d'eau chaude sanitaire	Combiné au système: Chaudière individuelle Gaz Naturel basse température installée après 2000 régulée, avec programmeur, réseau isolé, réseau d'eau isolé BeCs : 1631, Rd : 0,82, Rg : 0,73, Pn : 24, lecs : 1,67, Fecs : 0
Caractéristiques de la climatisation	Néant

Explications personnalisées sur les éléments pouvant mener à des différences entre les consommations estimées et les consommations réelles :

Néant

Tableau récapitulatif de la méthode à utiliser pour la réalisation du DPE :

	Bâtiment à usage principal d'habitation						Bâtiment ou partie de bâtiment à usage principal autre que d'habitation
	DPE pour un immeuble ou une maison individuelle		Appartement avec système collectif de chauffage ou de production d'ECS sans comptage individuel quand un DPE a été réalisé à l'immeuble	DPE non réalisé à l'immeuble		Appartement avec système collectif de chauffage ou de production d'ECS sans comptage individuel	
	Bâtiment construit avant 1948	Bâtiment construit après 1948		Bâtiment construit avant 1948	Bâtiment construit après 1948		
Calcul conventionnel		X	A partir du DPE à l'immeuble		X		
Utilisation des factures	X			X		X	X

Pour plus d'informations :
www.developpement-durable.gouv.fr rubrique performance énergétique
www.ademe.fr

Etat des Risques et Pollutions

En application des articles L125-5 à 7 et R125-26 du code de l'environnement.

Référence : DAB-2020-06-5366-JNO

Mode EDITION***

Réalisé par Aurélie OLLIVE

Pour le compte de DIAG AGENCES.

Date de réalisation : 26 juin 2020 (Valable 6 mois)

Selon les informations mises à disposition par arrêté préfectoral :

N° DDT/SEER/RDPF/2019-03-051 du 18 mars 2019.

REFERENCES DU BIEN

Adresse du bien

23 Avenue du Chambon
24290 Montignac-Lascaux

Vendeur

M. SGRO



SYNTHESE

A ce jour, la commune de Montignac-Lascaux est soumise à l'obligation d'Information Acquéreur Locataire (IAL). Une déclaration de sinistre indemnisé est nécessaire.

Votre commune				Votre immeuble		
Type	Nature du risque	Etat de la procédure	Date	Concerné	Travaux	Réf.
PPRn	Inondation	approuvé	20/12/2000	non	non	p.4
PPRn	Inondation	prescrit	23/03/2016	non	non	p.4
Zonage de sismicité : 1 - Très faible*				non	-	-
Zonage du potentiel radon : 1 - Faible**				non	-	-

* Zonage sismique de la France d'après l'annexe des articles R563-1 à 8 du Code de l'Environnement modifiés par les Décrets n°2010-1254 et n°2010-1255 du 22 octobre 2010 ainsi que par l'Arrêté du 22 octobre 2010 (nouvelles règles de construction parasismique - EUROCODE 8).

** Situation de l'immeuble au regard des zones à potentiel radon du territoire français définies à l'article R.1333-29 du code de la santé publique modifié par le Décret n°2018-434 du 4 juin 2018, délimitées par l'Arrêté interministériel du 27 juin 2018.

Informations complémentaires	Zone
Zonage du retrait-gonflement des argiles	Aléa Résiduel (0)
Plan d'Exposition au Bruit*	Aucun

* Information cartographique consultable en mairie et en ligne à l'adresse suivante : <https://www.geoportail.gouv.fr/donnees/plan-dexposition-au-bruit-peb>

*** En mode EDITION, l'utilisateur est responsable de la localisation et de la détermination de l'exposition aux risques.

L'édition et la diffusion de ce document implique l'acceptation des Conditions Générales de Vente, disponibles sur le site Internet Preventimmo.□

Copyright 2007-2017 Kinaxia. Tous droits réservés. Les noms et marques commerciaux appartiennent à leurs propriétaires respectifs.□

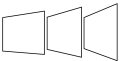
KINAXIA - SAS au capital de 165.004,56 euros - Siège social 80 Route des Lucioles - Espaces de Sophia, bâtiment C - 06560 Sophia Antipolis - SIREN : 514 061 738 - RCS GRASSE 

SOMMAIRE

Synthèse.....	1
Imprimé officiel.....	3
Localisation sur cartographie des risques.....	4
Déclaration de sinistres indemnisés.....	5
Prescriptions de travaux, Documents de référence, Conclusions.....	6
Annexes.....	7

*** En mode EDITION, l'utilisateur est responsable de la localisation et de la détermination de l'exposition aux risques.

L'édition et la diffusion de ce document implique l'acceptation des Conditions Générales de Vente, disponibles sur le site Internet Preventimmo. □
Copyright 2007-2017 Kinaxia. Tous droits réservés. Les noms et marques commerciaux appartiennent à leurs propriétaires respectifs. □

Etat des Risques et Pollutions

aléas naturels, miniers ou technologiques, sismicité et pollution des sols

en application des articles L.125-5 à 7, R.125-26, R 563-4 et D 563-8-1 du Code de l'environnement et de l'article L 174-5 du nouveau Code minier

1. Cet état, relatif aux obligations, interdictions, servitudes et prescriptions définies vis-à-vis des risques naturels, miniers ou technologiques concernant l'immeuble, est établi sur la base des informations mises à disposition par arrêté préfectoral

n° du

Situation du bien immobilier (bâti ou non bâti)

Document réalisé le : 26/06/2020

2. Adresse

3. Situation de l'immeuble au regard de plans de prévention des risques naturels [PPRn]

L'immeuble est situé dans le périmètre d'un PPRn

prescrit oui non

L'immeuble est situé dans le périmètre d'un PPRn

appliqué par anticipation oui non

L'immeuble est situé dans le périmètre d'un PPRn

approuvé oui non

Les risques naturels pris en compte sont liés à :

(les risques grisés ne font pas l'objet d'une procédure PPR sur la commune)

<input type="checkbox"/> Inondation	<input type="checkbox"/> Crue torrentielle	<input type="checkbox"/> Remontée de nappe	<input type="checkbox"/> Submersion marine	<input type="checkbox"/> Avalanche
<input type="checkbox"/> Mouvement de terrain	<input type="checkbox"/> Mvt terrain-Sécheresse	<input type="checkbox"/> Séisme	<input type="checkbox"/> Cyclone	<input type="checkbox"/> Eruption volcanique
<input type="checkbox"/> Feu de forêt	<input type="checkbox"/> autre <input type="text"/>			

L'immeuble est concerné par des prescriptions de travaux dans le règlement du ou des PPRn

oui non

si oui, les travaux prescrits par le règlement du PPR naturel ont été réalisés

oui non

4. Situation de l'immeuble au regard de plans de prévention des risques miniers [PPRm]

L'immeuble est situé dans le périmètre d'un PPRm

prescrit oui non

L'immeuble est situé dans le périmètre d'un PPRm

appliqué par anticipation oui non

L'immeuble est situé dans le périmètre d'un PPRm

approuvé oui non

Les risques miniers pris en compte sont liés à :

(les risques grisés ne font pas l'objet d'une procédure PPR sur la commune)

<input type="checkbox"/> Risque miniers	<input type="checkbox"/> Affaissement	<input type="checkbox"/> Effondrement	<input type="checkbox"/> Tassement	<input type="checkbox"/> Emission de gaz
<input type="checkbox"/> Pollution des sols	<input type="checkbox"/> Pollution des eaux	<input type="checkbox"/> autre <input type="text"/>		

L'immeuble est concerné par des prescriptions de travaux dans le règlement du ou des PPRm

oui non

si oui, les travaux prescrits par le règlement du PPR miniers ont été réalisés

oui non

5. Situation de l'immeuble au regard de plans de prévention des risques technologiques [PPRt]

L'immeuble est situé dans le périmètre d'un PPRt

approuvé oui non

L'immeuble est situé dans le périmètre d'un PPRt

prescrit oui non

Les risques technologiques pris en compte sont liés à :

(les risques grisés ne font pas l'objet d'une procédure PPR sur la commune)

<input type="checkbox"/> Risque Industriel	<input type="checkbox"/> Effet thermique	<input type="checkbox"/> Effet de surpression	<input type="checkbox"/> Effet toxique	<input type="checkbox"/> Projection
--	--	---	--	-------------------------------------

L'immeuble est situé en secteur d'expropriation ou de délaissement

oui non

L'immeuble est situé en zone de prescription

oui non

Si la transaction concerne un logement, les travaux prescrits ont été réalisés

oui non

Si la transaction ne concerne pas un logement, l'information sur le type de risques auxquels l'immeuble est exposé ainsi que leur gravité, probabilité et cinétique, est jointe à l'acte de vente ou au contrat de location

oui non

6. Situation de l'immeuble au regard du zonage réglementaire pour la prise en compte de la sismicité

en application des articles R 563-4 et D 563-8-1 du code de l'environnement modifiés par l'Arrêté et les Décrets n°2010-1254 / 2010-1255 du 22 octobre 2010.

L'immeuble est situé dans une commune de sismicité :

Forte Moyenne Modérée Faible Très faible
 zone 5 zone 4 zone 3 zone 2 zone 1

7. Situation de l'immeuble au regard du zonage réglementaire pour la prise en compte du potentiel radon

en application des articles R125-23 du code de l'environnement et R1333-29 du code de la santé publique, modifiés par le Décret n°2018-434 du 4 juin 2018

L'immeuble se situe dans une Zone à Potentiel Radon :

Significatif Faible avec facteur de transfert Faible
 zone 3 zone 2 zone 1

8. Information relative aux sinistres indemnisés par l'assurance suite à une catastrophe naturelle

L'information est mentionnée dans l'acte authentique constatant la réalisation de la vente

oui non

9. Situation de l'immeuble au regard de la pollution des sols

L'immeuble est situé dans un Secteur d'Information sur les Sols (SIS)

oui non

Aucun SIS ne concerne cette commune à ce jour

Parties concernées

Vendeur	<input type="text" value="M. SGRO"/>	à <input type="text"/>	le <input type="text"/>
Acquéreur	<input type="text"/>	à <input type="text"/>	le <input type="text"/>

Attention ! S'ils n'impliquent pas d'obligation ou d'interdiction réglementaire particulière, les aléas connus ou prévisibles qui peuvent être signalés dans les divers documents d'information préventive et concerner le bien immobilier, ne sont pas mentionnés par cet état.

Inondation

PPRn Inondation, approuvé le 20/12/2000

Non concerné*

* L'immeuble n'est pas situé dans le périmètre d'une zone à risques



La carte ci-dessus est un extrait de la carte officielle fournie par les services de l'Etat.
Elle est disponible en intégralité dans les annexes de ce rapport.

Inondation

PPRn Inondation, prescrit le 23/03/2016

Non concerné*

* L'immeuble n'est pas situé dans le périmètre d'une zone à risques



La carte ci-dessus est un extrait de la carte officielle fournie par les services de l'Etat.
Elle est disponible en intégralité dans les annexes de ce rapport.

*** En mode EDITION, l'utilisateur est responsable de la localisation et de la détermination de l'exposition aux risques.

Déclaration de sinistres indemnisés

en application des articles L 125-5 et R125-26 du Code de l'environnement

Si, à votre connaissance, l'immeuble a fait l'objet d'une indemnisation suite à des dommages consécutifs à des événements ayant eu pour conséquence la publication d'un arrêté de catastrophe naturelle, cochez ci-dessous la case correspondante dans la colonne "Indemnisé".

Arrêtés CATNAT sur la commune de Montignac-Lascaux

Risque	Début	Fin	JO	Indemnisé
Par une crue (débordement de cours d'eau) - Par ruissellement et coulée de boue	25/05/2008	25/05/2008	13/08/2008	<input type="checkbox"/>
Par une crue (débordement de cours d'eau) - Par ruissellement et coulée de boue	25/05/2008	26/05/2008	13/08/2008	<input type="checkbox"/>
Par une crue (débordement de cours d'eau) - Par ruissellement et coulée de boue	06/07/2001	07/07/2001	11/08/2001	<input type="checkbox"/>
Par une crue (débordement de cours d'eau) - Par ruissellement et coulée de boue Mouvement de terrain	25/12/1999	29/12/1999	30/12/1999	<input type="checkbox"/>
Par une crue (débordement de cours d'eau) - Par ruissellement et coulée de boue	10/01/1996	13/01/1996	14/02/1996	<input type="checkbox"/>
Par une crue (débordement de cours d'eau) - Par ruissellement et coulée de boue	30/12/1993	15/01/1994	10/02/1994	<input type="checkbox"/>
Par une crue (débordement de cours d'eau) - Par ruissellement et coulée de boue	06/07/1989	06/07/1989	16/09/1989	<input type="checkbox"/>
Tempête (vent)	06/07/1989	06/07/1989	16/09/1989	<input type="checkbox"/>
Sécheresse et réhydratation - Tassements différentiels	01/05/1989	31/12/1991	17/10/1992	<input type="checkbox"/>
Par une crue (débordement de cours d'eau) - Par ruissellement et coulée de boue	08/12/1982	31/12/1982	13/01/1983	<input type="checkbox"/>
Tempête (vent)	06/11/1982	10/11/1982	19/11/1982	<input type="checkbox"/>

Pour en savoir plus, chacun peut consulter en préfecture ou en mairie, le dossier départemental sur les risques majeurs, le document d'information communal sur les risques majeurs et, sur internet, le portail dédié à la prévention des risques majeurs : www.prim.net

Préfecture : Périgueux - Dordogne
 Commune : Montignac-Lascaux

Adresse de l'immeuble :
 23 Avenue du Chambon
 24290 Montignac-Lascaux
 France

Etabli le : _____

Vendeur : _____

M. SGRO

Acquéreur : _____

Prescriptions de travaux

Aucune

Documents de référence

Aucun

Conclusions

L'Etat des Risques délivré par DIAG AGENCES. en date du 26/06/2020 fait apparaître que la commune dans laquelle se trouve le bien fait l'objet d'un arrêté préfectoral n°DDT/SEER/RDPF/2019-03-051 en date du 18/03/2019 en matière d'obligation d'Information Acquéreur Locataire sur les Risques Naturels, Miniers et Technologiques.

Selon les informations mises à disposition dans le Dossier Communal d'Information, le BIEN n'est concerné par aucun risque réglementé.

Sommaire des annexes

> Arrêté Préfectoral n° DDT/SEER/RDPF/2019-03-051 du 18 mars 2019

> Cartographies :

- Cartographie réglementaire du PPRn Inondation, approuvé le 20/12/2000
- Cartographie réglementaire du PPRn Inondation, prescrit le 23/03/2016
- Cartographie réglementaire de la sismicité

A titre indicatif, ces pièces sont jointes au présent rapport.

DDT

24-2019-03-18-052

Arrêté n°DDT/SEER/RDPF/2019-03-051 relatif à
l'information des acquéreurs et des locataires sur l'état des
risques naturels et technologiques majeurs de biens
immobiliers situés sur la commune de MONTIGNAC

PREFET DE LA DORDOGNE

Direction départementale des territoires
Service : Eau, environnement et risques
Cité administrative
24016 – Périgueux cedex
Tél. : 05 53 45 56 62
Télécopie : 05 53 45 56 50

Arrêté n° DOT/SEER/RDPF/2019-03-051
relatif à l'information des acquéreurs et des locataires
sur l'état des risques naturels et technologiques majeurs de biens immobiliers
situés sur la commune de MONTIGNAC

Le Préfet de la Dordogne,
Chevalier de la Légion d'Honneur
Chevalier de l'Ordre National du Mérite

Vu la loi n° 2003-699 du 30 juillet 2003 relative à la prévention des risques technologiques et naturels majeurs et à la réparation des dommages ;
Vu le code de l'environnement, notamment les articles L 125-5 à L 125-7 et R 125-23 à R125-27 ;
Vu le code général des collectivités territoriales ;
Vu les décrets n° 2010-1254 et 2010-1255 du 22 octobre 2010 relatifs à la prévention du risque sismique et aux nouvelles zones de sismicité ;
Vu le décret n° 2015-1353 du 26 octobre 2015 relatif aux secteurs d'information sur les sols prévus par l'article L 125-6 du code de l'environnement et portant diverses dispositions sur la pollution des sols et les risques miniers ;
Vu l'arrêté interministériel du 27 juin 2018 portant délimitation des zones à potentiel radon du territoire français ;
Vu l'arrêté préfectoral n°060154 du 07 février 2006 modifié relatif à la liste des communes où s'applique l'article L 125-5 du code de l'environnement ;
Vu l'arrêté préfectoral n° 060188 du 07/02/06 ;
Sur proposition du secrétaire général de la préfecture de la Dordogne ;

ARRETE

Article 1^{er} : L'arrêté préfectoral n° 060188 du 07/02/06 est abrogé et remplacé par le présent arrêté en raison de la mise à jour du dossier communal d'information de la commune de MONTIGNAC.

Article 2 : Les éléments nécessaires à l'élaboration de l'état des risques pour l'information des acquéreurs et des locataires de biens immobiliers situés sur la commune de MONTIGNAC sont consignés dans le dossier communal d'information annexé au présent arrêté.

Ce dossier comprend :

- la mention des risques naturels et technologiques pris en compte,
- la cartographie des zones exposées et/ou réglementées,
- les cartographies du risque sismique et des zones à potentiel radon sont annexées à l'arrêté préfectoral général modifiant l'arrêté préfectoral n° 060154 susvisé,
- la cartographie des secteurs d'information sur les sols est accessible sur le site national www.georisques.gouv.fr dans l'espace « *Pollution des sols et anciens sites industriels* »,
- l'intitulé des documents auxquels le vendeur ou le bailleur peut se référer.

Ce dossier et les documents de référence sont librement consultables en mairie, préfecture, et sous-préfecture.

Le dossier d'information est aussi accessible sur le site internet de la préfecture www.dordogne.gouv.fr

Article 3 : Ces informations sont mises à jour au regard des conditions mentionnées à l'article L 125-5 du code de l'environnement et à l'article 3 du décret n° 2005-134 du 15 février 2005.

Article 4 : Les arrêtés de catastrophes naturelles sont consultables sur le site national www.georisques.gouv.fr à la rubrique « *descriptif des risques* » ainsi qu'à la préfecture, sous-préfecture et mairie concernée.

Article 5 : Le présent arrêté et le dossier communal d'information sont adressés à la chambre départementale des notaires.

Le présent arrêté sera affiché en mairie et publié au recueil des actes administratifs des services de l'Etat en Dordogne.

Article 6 : Le secrétaire général de la préfecture, Mme et MM. les sous-préfets d'arrondissement, Mmes et MM. les chefs de service régional ou départemental et Mme ou M. le maire de la commune sont chargés, chacun en ce qui les concerne, de l'application du présent arrêté.

Périgueux, le 18 MARS 2019

Le Préfet
Pour le Préfet et par délégation,
le Secrétaire Général

Laurent SIMPLICIEN



VALLÉE DE LA VEZÈRE

EXTRAIT CARTOGRAPHIQUE

du Plan de Prévention du Risque Inondation
 (Révision approuvée par arrêté préfectoral le 20 décembre 2000)

COMMUNE DE MONTIGNAC

Echelle 1 : 17 500

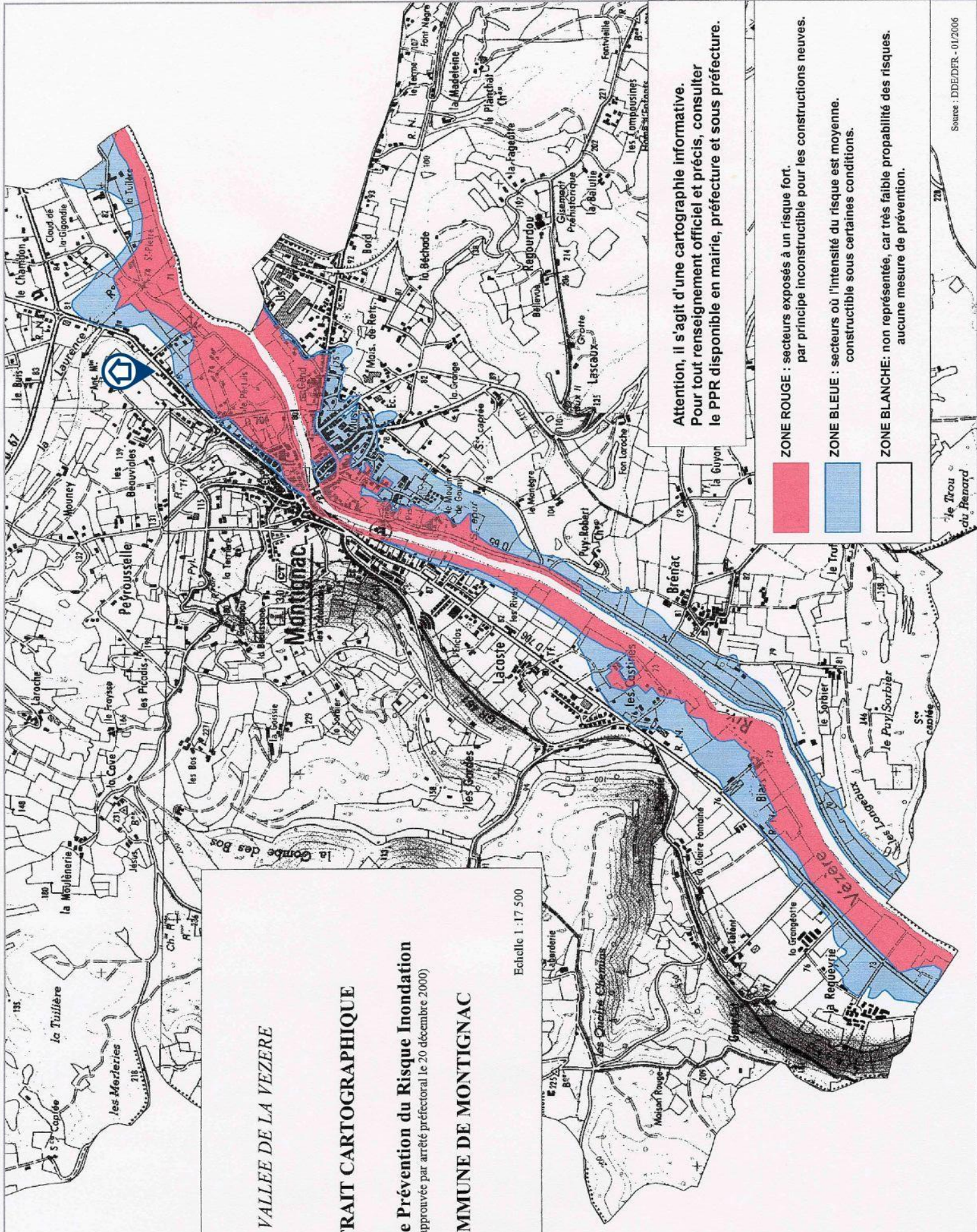

Attention, il s'agit d'une cartographie informative.
 Pour tout renseignement officiel et précis, consulter
 le PPR disponible en mairie, préfecture et sous préfecture.

ZONE ROUGE : secteurs exposés à un risque fort.
 par principe inconstructible pour les constructions neuves.

ZONE BLEUE : secteurs où l'intensité du risque est moyenne.
 constructible sous certaines conditions.

ZONE BLANCHE: non représentée, car très faible probabilité des risques.
 aucune mesure de prévention.

Commune de

Montignac

CARTE DES ALEAS POUR LA CRUE DE REFERENCE

-  Cours d'eau
-  Zone d'aleas fort
-  Zone d'aleas faible
-  Crue d'inondation
-  Ancien site de référence
-  Limites communales

500m

Echelle : 1/10 000

Version du 09/01/2017



REVISION DES PLANS DE
PREVISION DES RISQUES
D'INONDATION

LA VEZERE

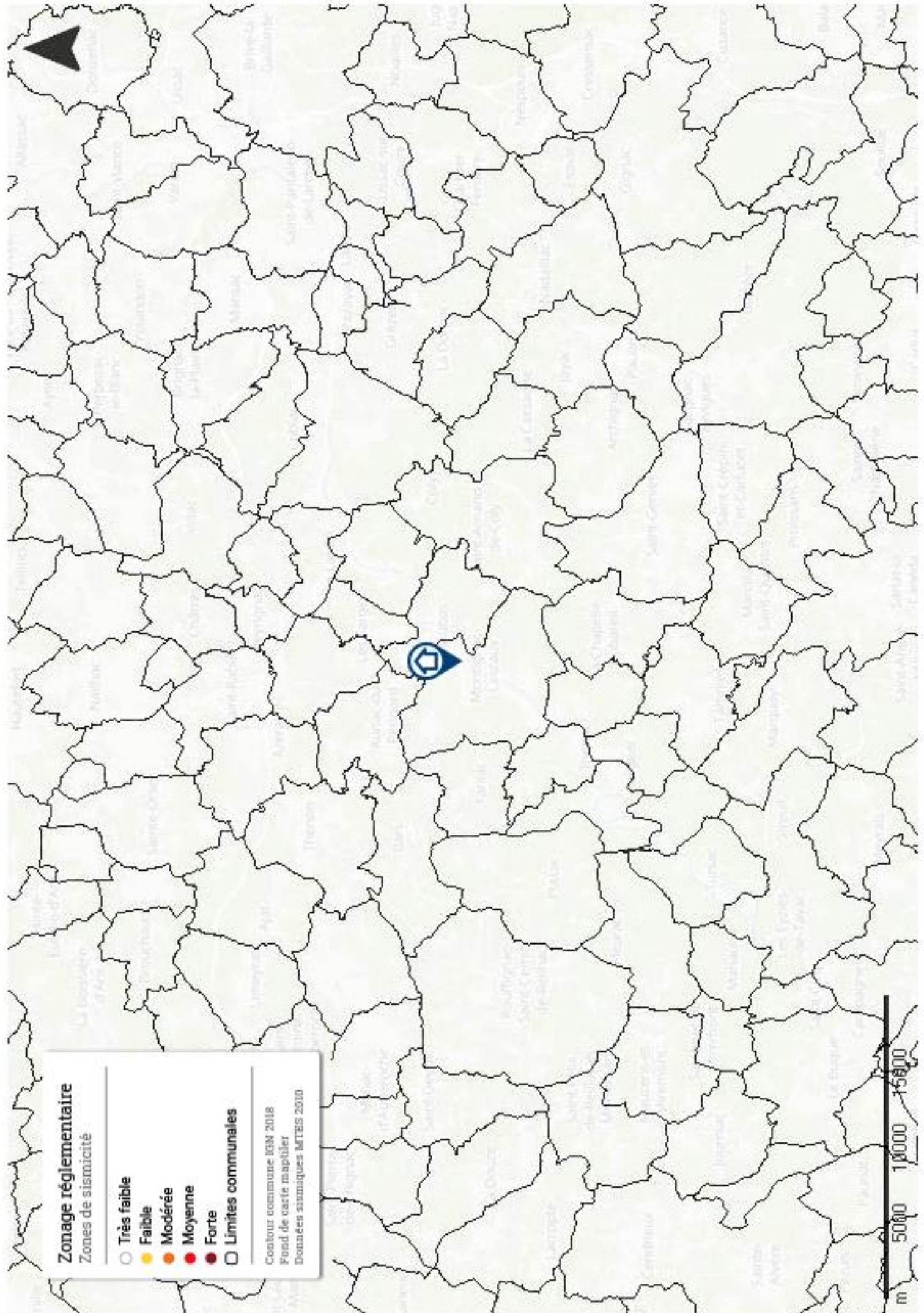

Zonage réglementaire
Zones de sismicité

- Très faible
- Faible
- Modérée
- Moyenne
- Forte
- Limites communales

Contour commune IGN 2018
Fond de carte mapitiler
Données sismiques MTEIS 2010

