

socobois

depuis 1999

TÉL : 05 65 50 11 11

E-MAIL : figeac@socobois.net

www.socobois.net

14, BOULEVARD JUSKIEWENSKI - 46100 FIGEAC

1999 – 2019
à votre service
depuis 20 ans

Date de visite : 02/07/2019

Donneur d'Ordre

Mme BELRHAZI Samira

6 bis avenue de la Parrine Haute

46100 FIGEAC

Dossier de Diagnostics Techniques

Réf. : 19-69017-BELRHAZI



PROPRIÉTAIRE

Mme BELRHAZI Samira

6 bis avenue de la Parrine Haute
46100 FIGEAC

Réf. Donneur d'Ordre :

BIEN

Maison d'habitation T5

6 bis avenue de la Parrine Haute
46100 FIGEAC

Etage :

N° lot(s) :

Propriétaire : Mme BELRHAZI Samira Type de bien : Maison d'habitation T5 Adresse : 6 bis avenue de la Parrine Haute 46100 FIGEAC	<h2>NOTE DE SYNTHÈSE</h2>
	<p><i>Ref. 19-69017-BELRHAZI</i></p>

TERMITES

► *Absence d'indices d'infestation de termites.*

RISQUES

	Nature du risque	Bien	Travaux
	Inondation PPRn Inondation, approuvé le 20/07/2003	Non concerné	non
	Pollution des sols SIS Pollution des sols, approuvé le 13/03/2019	Non concerné	non
	Sismicité Zonage sismique : Très faible	Non concerné	non

TERMITES

ÉTAT DU BÂTIMENT RELATIF A LA PRÉSENCE DE TERMITES

Arrêté du 7 décembre 2011, Arrêté du 14 décembre 2009, Arrêté du 29 mars 2007, Article L 133-6 du code de la construction et de l'habitation.
Norme NF P 03-201 de mars 2012.

A DÉSIGNATION DU OU DES BÂTIMENTS

• Localisation du ou des bâtiments

Désignation du bien : **Maison d'habitation T5**

Adresse : **6 bis avenue de la Parrine Haute 46100 FIGEAC**

Nombre de Pièces : 5

Numéro de Lot :

Référence Cadastrale : NC

Le site se situe dans une zone délimitée par arrêté préfectoral comme étant infestée par les termites ou susceptible de l'être à court terme.

Descriptif du bien :

Situation du lot ou des lots de copropriété

Etage :

Bâtiment :

Porte :

Escalier :

Mitoyenneté : OUI Bâti : OUI

Document(s) joint(s) : Néant

B DÉSIGNATION DU CLIENT

• Désignation du client

Nom / Prénom : **Mme BELRHAZI Samira**

Qualité : Propriétaire

Adresse : **6 bis avenue de la Parrine Haute
46100 FIGEAC**

• Si le client n'est pas le donneur d'ordre :

Nom / Prénom :

Qualité :

Adresse :

Nom et qualité de la (des) personne(s) présentes sur le site lors de la visite : Le propriétaire

C DÉSIGNATION DE L'OPÉRATEUR DE DIAGNOSTIC

• Identité de l'opérateur de diagnostic

Nom / Prénom : **LADIRAT Jean-François**

Raison sociale et nom de l'entreprise : **SARL SOCOBOIS**

Adresse : 14, boulevard Juskiewenski 46100 Figeac

N° siret : 42398888000021

N° certificat de qualification : 8076777

Date d'obtention : 27/09/2018

Le présent rapport est établi par une personne dont les compétences sont certifiées par : Bureau VERITAS Certification France - Bât. C 5, chemin du Jubin 69574 DARDILLY CEDEX

Organisme d'assurance professionnelle : ALLIANZ

N° de contrat d'assurance : Contrat n° 55756556

Date de validité du contrat d'assurance : 31/12/2019

D IDENTIFICATION DES BÂTIMENTS ET PARTIES DE BATIMENTS VISITÉS ET DES ÉLÉMENTS INFESTÉS OU AYANT ÉTÉ INFESTÉS PAR LES TERMITES ET CEUX QUI NE LE SONT PAS :

Bâtiments et parties de bâtiments visités (1)	Ouvrages, Parties d'Ouvrages et éléments examinés (2)	Résultats du Diagnostic d'Infestation (3) *	Commentaires
RdC			
Garage/Débarras	Murs - Plâtre, pierres et béton Brut	Absence d'indice	
	Plancher bas - Béton Brut	Absence d'indice	
	Plafond - Plâtre, briques et isolant Brut	Absence d'indice	
	Ensemble des éléments accessibles : bâti (s) porte (s) & fenêtre (s), plinthes, meuble (s), etc...	Absence d'indice	
	Conduits de fluide - PVC Brut	Absence d'indice	
	Conduit de fluide - Amiante-ciment Brut	Absence d'indice	
	Calorifugeages - Calorifugeage mousse polyuréthane	Absence d'indice	
Cave	Murs - Pierres Brut	Absence d'indice	
	Calorifugeages - Calorifugeage mousse polyuréthane	Absence d'indice	
	Plafond - Plâtre Brut	Absence d'indice	
	Plancher bas - Terre battue Brut	Absence d'indice	
	Ensemble des éléments accessibles : bâti (s) porte (s) & fenêtre (s), plinthes, meuble (s), etc...	Absence d'indice	
Chaufferie/Buanderie	Murs - Plâtre et béton Brut	Absence d'indice	
	Conduits de fluide - PVC Brut	Absence d'indice	
	Plafond - Plâtre Brut	Absence d'indice	
	Plancher bas - Béton Carrelage	Absence d'indice	
	Ensemble des éléments accessibles : bâti (s) porte (s) & fenêtre (s), plinthes, meuble (s), etc...	Absence d'indice	
1er			
Entrée	Mur - Plâtre Peinture	Absence d'indice	
	Plafond - Plâtre Peinture	Absence d'indice	
	Porte de placard Dormant - Bois Peinture	Absence d'indice	
	Porte de placard Ouvrant - Bois Peinture	Absence d'indice	
	Porte Dormant intérieur - Bois Peinture	Absence d'indice	
	Porte Ouvrant intérieur - Bois Peinture	Absence d'indice	
	Porte d'entrée Dormant intérieur - Bois Peinture	Absence d'indice	
	Porte d'entrée Ouvrant intérieur - Bois Peinture	Absence d'indice	
	Porte d'entrée Dormant extérieur - Bois Peinture	Absence d'indice	
Séjour	Mur - Plâtre Peinture	Absence d'indice	
	Porte n°1 Dormant intérieur - Bois Peinture	Absence d'indice	
	Porte n°1 Ouvrant intérieur - Bois Peinture	Absence d'indice	
	Porte n°2 Dormant intérieur - Bois Peinture	Absence d'indice	
	Porte n°2 Ouvrant intérieur - Bois Peinture	Absence d'indice	
	Porte n°3 Dormant intérieur - Bois Peinture	Absence d'indice	

Bâtiments et parties de bâtiments visités (1)	Ouvrages, Parties d'Ouvrages et éléments examinés (2)	Résultats du Diagnostic d'Infestation (3) *	Commentaires
	Porte n°3 Ouvrant intérieur - Bois Peinture	Absence d'indice	
	Porte n°4 Dormant intérieur - Bois Peinture	Absence d'indice	
	Porte n°4 Ouvrant intérieur - Bois Peinture	Absence d'indice	
	Porte n°5 Dormant intérieur - Bois Peinture	Absence d'indice	
	Porte n°5 Ouvrant intérieur - Bois Peinture	Absence d'indice	
	Porte n°6 Dormant intérieur - Bois Peinture	Absence d'indice	
	Porte n°6 Ouvrant intérieur - Bois Peinture	Absence d'indice	
	Fenêtre n°1 Dormant et ouvrant extérieurs - PVC Brut	Absence d'indice	
	Fenêtre n°1 Dormant et ouvrant intérieurs - PVC Brut	Absence d'indice	
	Fenêtre n°1 Volets - Bois Peinture	Absence d'indice	
	Fenêtre n°2 Dormant et ouvrant extérieurs - PVC Brut	Absence d'indice	
	Fenêtre n°2 Dormant et ouvrant intérieurs - PVC Brut	Absence d'indice	
	Fenêtre n°2 Volets - Bois Peinture	Absence d'indice	
	Plancher - Parquet bois Brut	Absence d'indice	
	Plinthes n°1 - Bois Peinture	Absence d'indice	
	Plancher - Carrelage Brut	Absence d'indice	
	Plinthes n°2 - Carrelage Brut	Absence d'indice	
	Plafond - Plâtre Peinture	Absence d'indice	
	Escalier Crémaillère - Bois Peinture	Absence d'indice	
	Escalier Ensemble des balustres - Bois Peinture	Absence d'indice	
	Escalier Ensemble des contre-marches - Bois Peinture	Absence d'indice	
	Escalier Ensemble des marches - Bois Peinture	Absence d'indice	
	Escalier Limon - Bois Peinture	Absence d'indice	
	Escalier Main-courante - Bois Peinture	Absence d'indice	
Escalier Poteau de départ - Bois Peinture	Absence d'indice		
Cuisine	Mur - Plâtre Peinture	Absence d'indice	
	Porte n°1 Dormant intérieur - Bois Peinture	Absence d'indice	
	Porte n°1 Ouvrant intérieur - Bois Peinture	Absence d'indice	
	Plafond - Plâtre Peinture	Absence d'indice	
	Plancher - Carrelage Brut	Absence d'indice	
	Plinthes - Bois Peinture	Absence d'indice	
	Porte de placard n°1 Dormant - Bois Peinture	Absence d'indice	
	Porte de placard n°1 Ouvrant - Bois Peinture	Absence d'indice	
	Porte de placard n°2 Dormant - Bois Peinture	Absence d'indice	
	Porte de placard n°2 Ouvrant - Bois Peinture	Absence d'indice	
	Porte n°2 Dormant intérieur - Bois Peinture	Absence d'indice	
	Porte n°2 Ouvrant intérieur - Bois Peinture	Absence d'indice	
	Fenêtre Dormant et ouvrant extérieurs - PVC Brut	Absence d'indice	

Bâtiments et parties de bâtiments visités (1)	Ouvrages, Parties d'Ouvrages et éléments examinés (2)	Résultats du Diagnostic d'Infestation (3) *	Commentaires
	Fenêtre Dormant et ouvrant intérieurs - PVC Brut	Absence d'indice	
	Fenêtre Volets - Bois Peinture	Absence d'indice	
	Conduits de fluide - PVC Brut	Absence d'indice	
WC	Mur - Plâtre Peinture	Absence d'indice	
	Porte Dormant intérieur - Bois Peinture	Absence d'indice	
	Porte Ouvrant intérieur - Bois Peinture	Absence d'indice	
	Plafond - Plâtre Peinture	Absence d'indice	
	Plancher - Carrelage Brut	Absence d'indice	
	Plinthes - Carrelage Brut	Absence d'indice	
	Conduit de fluide n°1 - Amiante-ciment Brut	Absence d'indice	
	Conduit de fluide n°2 - PVC Brut	Absence d'indice	
	Fenêtre Dormant intérieur - Bois Peinture	Absence d'indice	
	Fenêtre Dormant extérieur - Bois Peinture	Absence d'indice	
	Fenêtre Ouvrant intérieur - Bois Peinture	Absence d'indice	
Fenêtre Ouvrant extérieur - Bois Peinture	Absence d'indice		
Salle d'eau	Mur - Plâtre Peinture	Absence d'indice	
	Porte Dormant intérieur - Bois Peinture	Absence d'indice	
	Porte Ouvrant intérieur - Bois Peinture	Absence d'indice	
	Conduit de fluide - Amiante-ciment Brut	Absence d'indice	
	Plafond - Plâtre Peinture	Absence d'indice	
	Conduits de fluide - PVC Brut	Absence d'indice	
	Plancher - Carrelage Brut	Absence d'indice	
	Plinthes - Carrelage Brut	Absence d'indice	
	Fenêtre Dormant et ouvrant extérieurs - PVC Brut	Absence d'indice	
	Fenêtre Dormant et ouvrant intérieurs - PVC Brut	Absence d'indice	
Fenêtre Garde-corps - Métal Peinture	Absence d'indice		
Chambre n°1	Mur - Plâtre Peinture	Absence d'indice	
	Porte Dormant intérieur - Bois Peinture	Absence d'indice	
	Porte Ouvrant intérieur - Bois Peinture	Absence d'indice	
	Fenêtre Dormant et ouvrant extérieurs - PVC Brut	Absence d'indice	
	Fenêtre Dormant et ouvrant intérieurs - PVC Brut	Absence d'indice	
	Fenêtre Volets - Bois Peinture	Absence d'indice	
	Plafond - Plâtre Peinture	Absence d'indice	
	Plancher - Béton Revêtement de sol plastique collé	Absence d'indice	
Plinthes - Bois Peinture	Absence d'indice		
Salon	Mur - Plâtre Peinture	Absence d'indice	
	Porte Dormant intérieur - Bois Peinture	Absence d'indice	
	Porte Ouvrant intérieur - Bois Peinture	Absence d'indice	
	Fenêtre n°1 Dormant et ouvrant extérieurs - PVC Brut	Absence d'indice	
	Fenêtre n°1 Dormant et ouvrant intérieurs - PVC Brut	Absence d'indice	
	Fenêtre n°1 Volets - Bois Peinture	Absence d'indice	
	Plafond - Plâtre Peinture	Absence d'indice	
	Plinthes - Bois Peinture	Absence d'indice	
Plancher - Parquet bois Brut	Absence d'indice		

Bâtiments et parties de bâtiments visités (1)	Ouvrages, Parties d'Ouvrages et éléments examinés (2)	Résultats du Diagnostic d'Infestation (3) *	Commentaires
	Fenêtre n°2 Dormant et ouvrant extérieurs - PVC Brut	Absence d'indice	
	Fenêtre n°2 Dormant et ouvrant intérieurs - PVC Brut	Absence d'indice	
	Fenêtre n°2 Volets - Bois Peinture	Absence d'indice	
2ème			
Palier	Mur - Plâtre Peinture	Absence d'indice	
	Plafond - Plâtre Peinture	Absence d'indice	
	Plinthes - Bois Peinture	Absence d'indice	
	Plancher - Parquet bois Brut	Absence d'indice	
	Porte n°1 Dormant intérieur - Bois Peinture	Absence d'indice	
	Porte n°1 Ouvrant intérieur - Bois Peinture	Absence d'indice	
	Porte n°2 Dormant intérieur - Bois Peinture	Absence d'indice	
	Porte n°2 Ouvrant intérieur - Bois Peinture	Absence d'indice	
	Porte n°3 Dormant intérieur - Bois Peinture	Absence d'indice	
	Porte n°3 Ouvrant intérieur - Bois Peinture	Absence d'indice	
	Porte n°4 Dormant intérieur - Bois Peinture	Absence d'indice	
	Porte n°4 Ouvrant intérieur - Bois Peinture	Absence d'indice	
	Fenêtre Dormant et ouvrant intérieurs - PVC Brut	Absence d'indice	
	Fenêtre Dormant et ouvrant extérieurs - PVC Brut	Absence d'indice	
Conduit de fluide - Amiante-ciment Brut	Absence d'indice		
Salle de bains/WC	Porte n°1 Dormant intérieur - Bois Peinture	Absence d'indice	
	Porte n°1 Ouvrant intérieur - Bois Peinture	Absence d'indice	
	Porte n°2 Dormant intérieur - Bois Peinture	Absence d'indice	
	Porte n°2 Ouvrant intérieur - Bois Peinture	Absence d'indice	
	Plafond - Plâtre Peinture	Absence d'indice	
	Mur - Carrelage Brut	Absence d'indice	
	Plancher - Carrelage Brut	Absence d'indice	
	Conduits de fluide - PVC Brut	Absence d'indice	
Dressing n°1	Mur - Plâtre Brut	Absence d'indice	
	Plafond - Bois et isolant Peinture	Absence d'indice	
	Plancher - Parquet bois Brut	Absence d'indice	
	Porte Dormant intérieur - Bois Peinture	Absence d'indice	
	Porte Ouvrant intérieur - Bois Peinture	Absence d'indice	
	Conduit de cheminée - Briques Brut	Absence d'indice	
Chambre n°2	Mur - Plâtre Peinture	Absence d'indice	
	Porte Dormant intérieur - Bois Peinture	Absence d'indice	
	Porte Ouvrant intérieur - Bois Peinture	Absence d'indice	
	Porte de placard Dormant - Bois Peinture	Absence d'indice	
	Porte de placard Ouvrant - Métal Peinture	Absence d'indice	
	Plafond - Plâtre Peinture	Absence d'indice	
	Plancher - Parquet bois Brut	Absence d'indice	

Bâtiments et parties de bâtiments visités (1)	Ouvrages, Parties d'Ouvrages et éléments examinés (2)	Résultats du Diagnostic d'Infestation (3) *	Commentaires
	Plinthes - Bois Peinture	Absence d'indice	
	Fenêtre Dormant et ouvrant extérieurs - PVC Brut	Absence d'indice	
	Fenêtre Dormant et ouvrant intérieurs - PVC Brut	Absence d'indice	
	Fenêtre Volets - Bois Peinture	Absence d'indice	
Chambre n°3	Mur - Plâtre Peinture	Absence d'indice	
	Porte Dormant intérieur - Bois Peinture	Absence d'indice	
	Porte Ouvrant intérieur - Bois Peinture	Absence d'indice	
	Plafond - Plâtre Peinture	Absence d'indice	
	Plancher - Parquet bois Brut	Absence d'indice	
	Plinthes - Bois Peinture	Absence d'indice	
	Fenêtre Dormant et ouvrant extérieurs - PVC Brut	Absence d'indice	
	Fenêtre Dormant et ouvrant intérieurs - PVC Brut	Absence d'indice	
Dressing n°2	Fenêtre Volets - Bois Peinture	Absence d'indice	
	Mur - Plâtre Peinture	Absence d'indice	
	Porte Dormant intérieur - Bois Peinture	Absence d'indice	
	Porte Ouvrant intérieur - Bois Peinture	Absence d'indice	
	Fenêtre Dormant et ouvrant extérieurs - PVC Brut	Absence d'indice	
	Fenêtre Dormant et ouvrant intérieurs - PVC Brut	Absence d'indice	
	Fenêtre Volets - Bois Peinture	Absence d'indice	
	Plafond - Plâtre Peinture	Absence d'indice	
Plancher - Parquet bois Brut	Absence d'indice		
	Plinthes - Bois Peinture	Absence d'indice	

LEGENDE

(1)	Identifier notamment chaque bâtiment et chacune des pièces du bâtiment
(2)	Identifier notamment : pssature, murs, planchers, escaliers, boiseries, plinthes, charpentes...
(3)	Mentionner les indices ou l'absence d'indices d'infestation de termites et en préciser la nature
*	Absence d'indice = absence d'indice d'infestation de termites

E IDENTIFICATION DES BÂTIMENTS ET PARTIES DU BÂTIMENT (PIÈCES ET VOLUMES) N'AYANT PU ÊTRE VISITÉS ET JUSTIFICATION

Combles n°1 (2ème) : Accès impossible (absence d'accès).

Combles n°2 (2ème) : Accès impossible (absence d'accès).

Combles n°3 (3ème) : Accès impossible (absence d'accès).

L'ensemble des locaux : Contrôle partiel car mobilier ou encombrants entravant l'inspection.

Nous vous proposons de revenir sur le site pour une visite complémentaire lorsque les locaux et parties d'immeubles auront été vidés.

Cette visite sera effectuée à la requête expresse du client (avenant au présent constat, les frais de déplacement et de rédaction des documents restants à la charge du client).

F IDENTIFICATION DES OUVRAGES, PARTIES D'OUVRAGES ET ÉLÉMENTS QUI N'ONT PAS ÉTÉ EXAMINÉS ET JUSTIFICATION

Toiture et éléments de couverture : Contrôle partiel car parties d'ouvrages supérieures à 3 mètres de hauteur.

Nous vous proposons de revenir sur le site pour une visite complémentaire des locaux et parties d'immeuble non visités ou non accessibles lorsque des moyens d'accès appropriés & sécurisés seront en places.

Cette visite sera effectuée à la requête expresse du client (avenant au présent constat, les frais de déplacement et de rédaction des documents restants à la charge du client).

G MOYENS D'INVESTIGATION UTILISÉS

1. Examen visuel des parties visibles et accessibles : Recherche visuelle d'indices d'infestations (cordonnets ou galeries-tunnels, termites, restes de termites, dégâts, etc.) sur les sols, murs, cloisons, plafonds et ensemble des éléments de bois. Examen des produits celluloseux non rattachés au bâti (débris de bois, planches, cageots, papiers, cartons, etc.), posés à même le sol et recherche visuelle de présence ou d'indices de présence (dégâts sur éléments de bois, détérioration de livres, cartons, etc.). Examen des matériaux non celluloseux rattachés au bâti et pouvant être altérés par les termites (matériaux d'isolation, gaines électriques, revêtement de sol ou muraux, etc.). Recherche et examen des zones propices au passage et/ou au développement des termites (caves, vides sanitaires, réseaux, arrivées et départs de fluides, regards, gaines, câblages, ventilation, joints de dilatation, espaces créés par le retrait entre les différents matériaux, fentes des éléments porteurs en bois, etc.).

2. Sondage mécanique des bois visibles et accessibles : Sondage non destructif de l'ensemble des éléments en bois. Sur les éléments en bois dégradés les sondages sont approfondis et si nécessaire destructifs. Les éléments en bois en contact avec les maçonneries doivent faire l'objet de sondages rapprochés. Ne sont pas considérés comme sondages destructifs des altérations telles que celles résultant de l'utilisation de poinçons, de lames, etc... L'examen des meubles est aussi un moyen utile d'investigation.

3. Matériel utilisé : Poinçon, échelle, lampe-torche

H CONSTATATIONS DIVERSES

Absence d'indices d'infestations de termites souterrains et de bois sec aux abords immédiats.

Présence d'indices d'infestation d'agents de dégradations biologiques du bois autres que des termites.

Les indices d'infestation des autres agents de dégradation biologique du bois sont notés de manière générale pour information du donneur d'ordre, il n'est donc pas nécessaire d'en indiquer la nature, le nombre et la localisation précises. Si le donneur d'ordre le souhaite il fait réaliser une recherche de ces agents dont la méthodologie et les éléments sont décrits dans la norme NF P 03-200.

SYNTHÈSE DU CONSTAT

Absence d'indices d'infestation de termites.

NOTE

Conformément à l'article L 133-6 du Livre Ier, Titre III, Chapitre III du code de la construction et de l'habitation, cet état du bâtiment relatif à la présence de termites est utilisable jusqu'au 01/01/2020. Le présent rapport n'a de valeur que pour la date de la visite et est exclusivement limité à l'état relatif à la présence de termites dans le bâtiment objet de la mission. L'intervention n'a pas eu pour but de donner un diagnostic de la résistance mécanique des bois et matériaux.

CACHET DE L'ENTREPRISE

Signature de l'opérateur



Référence : 19-69017-BELRHAZI T

Etabli le : 02/07/2019

Visite effectuée le : 02/07/2019

Durée de la visite : 1 h 00 min

Nom du responsable : JOURDON Eric

Opérateur : Nom : LADIRAT Prénom : Jean-François

Le présent rapport ne peut être reproduit que dans son intégralité et avec l'accord écrit de son signataire

Nota 1: Dans le cas de la présence de termites, il est rappelé l'obligation de déclaration en mairie de l'infestation prévue aux articles L. 133-4 et R. 133-3 du code de la construction et de l'habitation.
Nota 2: Conformément à l'article L 271-6 du CCH, l'opérateur ayant réalisé cet état relatif à la présence de termites n'a aucun lien de nature à porter atteinte à son impartialité et à son indépendance ni avec le propriétaire ou son mandataire qui fait appel à lui, ni avec une entreprise pouvant réaliser des travaux sur des ouvrages pour lesquels il lui est demandé d'établir cet état.

Etat des Risques et Pollutions

En application des articles L125-5 à 7 et R125-26 du code de l'environnement.

Référence : 19-69017-BELRHAZI
Pour le compte de SOCOBOIS

Date de réalisation : 2 juillet 2019 (Valable 6 mois)
Selon les informations mises à disposition par arrêté préfectoral :
N° DC/2016/16 du 3 mars 2016.

REFERENCES DU BIEN

Adresse du bien

6 bis avenue de la Parrine Haute
46100 Figeac

Coordonnées géographiques (WGS84)

Longitude : 2.02584

Latitude : 44.61178

Vendeur

BELRHAZI Samira

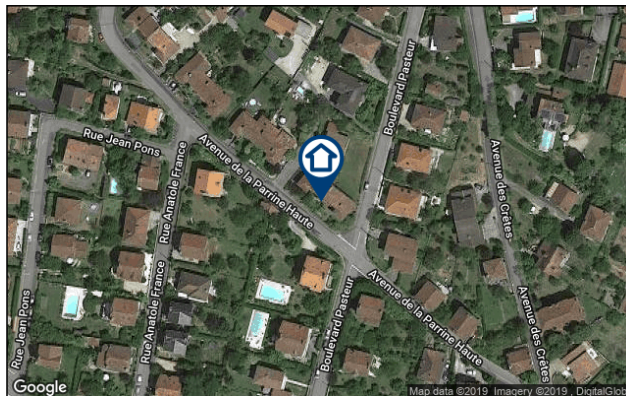

SYNTHESE

A ce jour, la commune de Figeac est soumise à l'obligation d'Information Acquéreur Locataire (IAL). Une déclaration de sinistre indemnisé est nécessaire.

Votre commune				Votre immeuble		
Type	Nature du risque	Etat de la procédure	Date	Concerné	Travaux	Réf.
PPRn	Inondation	approuvé	20/07/2003	non	non	p.3
SIS	Pollution des sols	approuvé	13/03/2019	non	-	p.4
Zonage de sismicité : 1 - Très faible**				non	-	-
Zonage du potentiel radon : 3 - Significatif***				oui	-	-

* Secteur d'Information sur les Sols.

** Zonage sismique de la France d'après l'annexe des articles R563-1 à 8 du Code de l'Environnement modifiés par les Décrets n°2010-1254 et n°2010-1255 du 22 octobre 2010 ainsi que par l'Arrêté du 22 octobre 2010 (nouvelles règles de construction parasismique - EUROCODE 8).

*** Situation de l'immeuble au regard des zones à potentiel radon du territoire français définies à l'article R.1333-29 du code de la santé publique modifié par le Décret n°2018-434 du 4 juin 2018, délimitées par l'Arrêté interministériel du 27 juin 2018.

SOMMAIRE

Synthèse.....	1
Imprimé officiel.....	2
Localisation sur cartographie des risques.....	3
Procédures ne concernant pas l'immeuble.....	4
Déclaration de sinistres indemnisés.....	5
Prescriptions de travaux, Documents de référence, Conclusions.....	6
Annexes.....	7

Etat des Risques et Pollutions

aléas naturels, miniers ou technologiques, sismicité et pollution des sols

en application des articles L.125-5 à 7, R.125-26, R.563-4 et D.563-8-1 du Code de l'environnement et de l'article L.174-5 du nouveau Code minier

1. Cet état, relatif aux obligations, interdictions, servitudes et prescriptions définies vis-à-vis des risques naturels, miniers ou technologiques concernant l'immeuble, est établi sur la base des informations mises à disposition par arrêté préfectoral

n° du

Situation du bien immobilier (bâti ou non bâti)

Document réalisé le : 02/07/2019

2. Adresse

3. Situation de l'immeuble au regard de plans de prévention des risques naturels [PPRn]

L'immeuble est situé dans le périmètre d'un PPRn

prescrit oui non

L'immeuble est situé dans le périmètre d'un PPRn

appliqué par anticipation oui non

L'immeuble est situé dans le périmètre d'un PPRn

approuvé oui non

Les risques naturels pris en compte sont liés à :

(les risques grisés ne font pas l'objet d'une procédure PPR sur la commune)

Inondation Crue torrentielle Remontée de nappe Submersion marine Avalanche
Mouvement de terrain Mvt terrain-Sécheresse Séisme Cyclone Eruption volcanique
Feu de forêt autre

L'immeuble est concerné par des prescriptions de travaux dans le règlement du ou des PPRn

oui non

si oui, les travaux prescrits par le règlement du PPR naturel ont été réalisés

oui non

4. Situation de l'immeuble au regard de plans de prévention des risques miniers [PPRm]

L'immeuble est situé dans le périmètre d'un PPRm

prescrit oui non

L'immeuble est situé dans le périmètre d'un PPRm

appliqué par anticipation oui non

L'immeuble est situé dans le périmètre d'un PPRm

approuvé oui non

Les risques miniers pris en compte sont liés à :

(les risques grisés ne font pas l'objet d'une procédure PPR sur la commune)

Risque miniers Affaissement Effondrement Tassement Emission de gaz
Pollution des sols Pollution des eaux autre

L'immeuble est concerné par des prescriptions de travaux dans le règlement du ou des PPRm

oui non

si oui, les travaux prescrits par le règlement du PPR miniers ont été réalisés

oui non

5. Situation de l'immeuble au regard de plans de prévention des risques technologiques [PPRt]

L'immeuble est situé dans le périmètre d'un PPRt

approuvé oui non

L'immeuble est situé dans le périmètre d'un PPRt

prescrit oui non

Les risques technologiques pris en compte sont liés à :

(les risques grisés ne font pas l'objet d'une procédure PPR sur la commune)

Risque Industriel Effet thermique Effet de surpression Effet toxique Projection

L'immeuble est situé en secteur d'expropriation ou de délaissement

oui non

L'immeuble est situé en zone de prescription

oui non

Si la transaction concerne un logement, les travaux prescrits ont été réalisés

oui non

Si la transaction ne concerne pas un logement, l'information sur le type de risques auxquels l'immeuble

oui non

est exposé ainsi que leur gravité, probabilité et cinétique, est jointe à l'acte de vente ou au contrat de location

6. Situation de l'immeuble au regard du zonage réglementaire pour la prise en compte de la sismicité

en application des articles R.563-4 et D.563-8-1 du code de l'environnement modifiés par l'Arrêté et les Décrets n°2010-1254 / 2010-1255 du 22 octobre 2010.

L'immeuble est situé dans une commune de sismicité :

Forte Moyenne Modérée Faible Très faible
zone 5 zone 4 zone 3 zone 2 zone 1

7. Situation de l'immeuble au regard du zonage réglementaire pour la prise en compte du potentiel radon

en application des articles R125-23 du code de l'environnement et R1333-29 du code de la santé publique, modifiés par le Décret n°2018-434 du 4 juin 2018

L'immeuble se situe dans une Zone à Potentiel Radon :

Significatif Faible avec facteur de transfert Faible
zone 3 zone 2 zone 1

8. Information relative aux sinistres indemnisés par l'assurance suite à une catastrophe naturelle

L'information est mentionnée dans l'acte authentique constatant la réalisation de la vente

oui non

9. Situation de l'immeuble au regard de la pollution des sols

L'immeuble est situé dans un Secteur d'Information sur les Sols (SIS)

oui non

Selon les informations mises à disposition par l'arrêté préfectoral E-2019-84 du 13/03/2019 portant création des SIS dans le département

Parties concernées

Vendeur à le

Acquéreur à le

Attention ! S'ils n'impliquent pas d'obligation ou d'interdiction réglementaire particulière, les aléas connus ou prévisibles qui peuvent être signalés dans les divers documents d'information préventive et concerner le bien immobilier, ne sont pas mentionnés par cet état. Article 125-5 (V) du Code de l'environnement : En cas de non respect des obligations d'information du vendeur ou du bailleur, l'acquéreur ou le locataire peut poursuivre la résolution du contrat ou demander au juge une diminution du prix de vente ou de la location.

Inondation

PPRn Inondation, approuvé le 20/07/2003

Non concerné*

* L'immeuble n'est pas situé dans le périmètre d'une zone à risques



La carte ci-dessus est un extrait de la carte officielle fournie par les services de l'Etat.
Elle est disponible en intégralité dans les annexes de ce rapport.

Cartographies ne concernant pas l'immeuble

Au regard de sa position géographique, l'immeuble n'est pas concerné par :

Le SIS Pollution des sols, approuvé le 13/03/2019

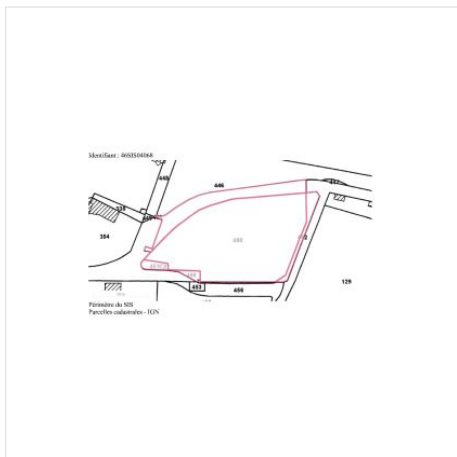

Déclaration de sinistres indemnisés

en application des articles L 125-5 et R125-26 du Code de l'environnement

Si, à votre connaissance, l'immeuble a fait l'objet d'une indemnisation suite à des dommages consécutifs à des événements ayant eu pour conséquence la publication d'un arrêté de catastrophe naturelle, cochez ci-dessous la case correspondante dans la colonne "Indemnisé".

Arrêtés CATNAT sur la commune de Figeac

Risque	Début	Fin	JO	Indemnisé
Par une crue (débordement de cours d'eau) - Par ruissellement et coulée de boue	20/01/2018	22/01/2018	05/07/2018	<input type="checkbox"/>
Sécheresse et réhydratation - Tassements différentiels	01/04/2017	30/06/2017	03/11/2018	<input type="checkbox"/>
Sécheresse et réhydratation - Tassements différentiels	01/06/2011	30/06/2011	17/07/2012	<input type="checkbox"/>
Sécheresse et réhydratation - Tassements différentiels	01/06/2009	31/10/2009	13/01/2011	<input type="checkbox"/>
Par une crue (débordement de cours d'eau) - Par ruissellement et coulée de boue	15/05/2008	15/05/2008	16/09/2008	<input type="checkbox"/>
Par une crue (débordement de cours d'eau) - Par ruissellement et coulée de boue	03/12/2003	05/12/2003	13/12/2003	<input type="checkbox"/>
Par une crue (débordement de cours d'eau) - Par ruissellement et coulée de boue Mouvement de terrain	25/12/1999	29/12/1999	30/12/1999	<input type="checkbox"/>
Par une crue (débordement de cours d'eau) - Par ruissellement et coulée de boue	13/05/1994	17/05/1994	25/09/1994	<input type="checkbox"/>
Par une crue (débordement de cours d'eau) - Par ruissellement et coulée de boue	24/04/1994	24/04/1994	25/09/1994	<input type="checkbox"/>
Glissement de terrain	01/01/1994	31/01/1994	29/04/1994	<input type="checkbox"/>
Par une crue (débordement de cours d'eau) - Par ruissellement et coulée de boue	22/12/1993	10/01/1994	29/04/1994	<input type="checkbox"/>
Par une crue (débordement de cours d'eau) - Par ruissellement et coulée de boue	05/07/1993	06/07/1993	03/12/1993	<input type="checkbox"/>
Sécheresse et réhydratation - Tassements différentiels	01/01/1991	31/05/1992	07/02/1993	<input type="checkbox"/>
Sécheresse et réhydratation - Tassements différentiels	01/05/1989	31/12/1990	27/12/1991	<input type="checkbox"/>
Par une crue (débordement de cours d'eau) - Par ruissellement et coulée de boue	24/04/1988	24/04/1988	30/06/1988	<input type="checkbox"/>
Tempête (vent)	06/11/1982	10/11/1982	19/11/1982	<input type="checkbox"/>

Pour en savoir plus, chacun peut consulter en préfecture ou en mairie, le dossier départemental sur les risques majeurs, le document d'information communal sur les risques majeurs et, sur internet, le portail dédié à la prévention des risques majeurs : www.prim.net

Préfecture : Cahors - Lot
Commune : Figeac

Adresse de l'immeuble :
6 bis avenue de la Parrine Haute
46100 Figeac
France

Etabli le : _____

Vendeur : _____

BELRHAZI Samira

Acquéreur : _____

Prescriptions de travaux

Aucune

Documents de référence

Aucun

Conclusions

L'Etat des Risques délivré par SOCOBOIS en date du 02/07/2019 fait apparaître que la commune dans laquelle se trouve le bien fait l'objet d'un arrêté préfectoral n°DC/2016/16 en date du 03/03/2016 en matière d'obligation d'Information Acquéreur Locataire sur les Risques Naturels, Miniers et Technologiques.

Selon les informations mises à disposition dans le Dossier Communal d'Information, le BIEN est ainsi concerné par :

- Le risque Radon (niveau : significatif)

Sommaire des annexes

> Arrêté Préfectoral départemental n° DC/2016/16 du 3 mars 2016

> Cartographies :

- Cartographie réglementaire du PPRn Inondation, approuvé le 20/07/2003
- Cartographie réglementaire de la sismicité

A titre indicatif, ces pièces sont jointes au présent rapport.



Liberté • Égalité • Fraternité
RÉPUBLIQUE FRANÇAISE

PREFET DU LOT

CABINET DE LA PREFETE

**ARRÊTÉ PRÉFECTORAL N° DC/2016/16 RELATIF À L'INFORMATION DES
ACQUÉREURS ET DES LOCATAIRES DE BIENS IMMOBILIERS SUR LES RISQUES
NATURELS, MINIERS ET TECHNOLOGIQUES**

La Préfète du LOT,
Chevalier de la Légion d'honneur
Chevalier de l'Ordre National du Mérite

Vu le code général des collectivités territoriales ;
Vu le code de l'environnement, notamment les articles L125-5 et R125-23 à R125-27 ;
Vu le décret n° 2005-134 du 15 février 2005, relatif à l'information des acquéreurs et locataires de biens immobiliers sur les risques naturels et technologiques majeurs ;
Vu le décret n° 2010-1254 du 22 octobre 2010 relatif à la prévention du risque sismique ;
Vu le décret n° 2010-1255 du 22 octobre 2010 portant délimitation des zones de sismicité du territoire français ;
Vu l'arrêté préfectoral n° DC/2013/334 du 2 octobre 2013 relatif à l'information des acquéreurs et des locataires de biens immobiliers sur les risques naturels et technologiques majeurs ;
Sur proposition du directeur de cabinet ;

A R R E T E

Article 1 :

L'obligation d'information prévue au I et II de l'article L125-5 du code de l'environnement (information sur les risques) s'applique dans chacune des communes listées en annexe du présent arrêté.

Article 2 :

Les éléments nécessaires à l'information des acquéreurs et des locataires de biens immobiliers sur les risques naturels et technologiques majeurs sont consignés dans un dossier communal d'information. Ce dossier et les documents de référence sont consultables dans les mairies concernées, sur le site internet de la Préfecture www.lot.gouv.fr rubrique "IAL" ainsi que sur le site portail de la prévention des risques majeurs www.prim.net rubrique "ma commune face aux risques".

Article 3 :

L'obligation d'information prévue au IV de l'article L125-5 du code de l'environnement (information sur les sinistres) s'applique pour l'ensemble des arrêtés portant reconnaissance de l'état de catastrophe naturelle ou technologique sur le territoire de la commune dans lequel se situe le bien. Ceux-ci sont consultables dans les mairies concernées, sur le site internet de la Préfecture www.lot.gouv.fr rubrique "IAL" ainsi que sur le site portail de la prévention des risques majeurs www.prim.net rubrique "ma commune face aux risques".

Article 4 :

La liste des communes et les dossiers communaux d'information sont mis à jour à chaque arrêté modifiant la situation d'une ou plusieurs communes au regard des conditions mentionnées à l'article R125-25 du code de l'environnement.

Article 5 :

Le présent arrêté est adressé à la chambre départementale des notaires et mentionné par voie de presse.

Article 6 :

L'arrêté préfectoral n° DC/2013/334 du 2 octobre 2013 relatif à l'information des acquéreurs et des locataires de biens immobiliers sur les risques naturels et technologiques majeurs est abrogé et remplacé par le présent arrêté.

Article 7 :

Le secrétaire général de la préfecture, le directeur de cabinet, les sous-préfets d'arrondissement, le directeur départemental des territoires du Lot et les maires du département sont chargés, chacun en ce qui le concerne, de l'application du présent arrêté qui sera affiché en mairie, publié au recueil des actes administratifs de l'État dans le département et accessible sur le site internet de la préfecture, www.lot.gouv.fr.

A Cahors, le 3 mars 2016

La Préfète,



Catherine FERRIER

2



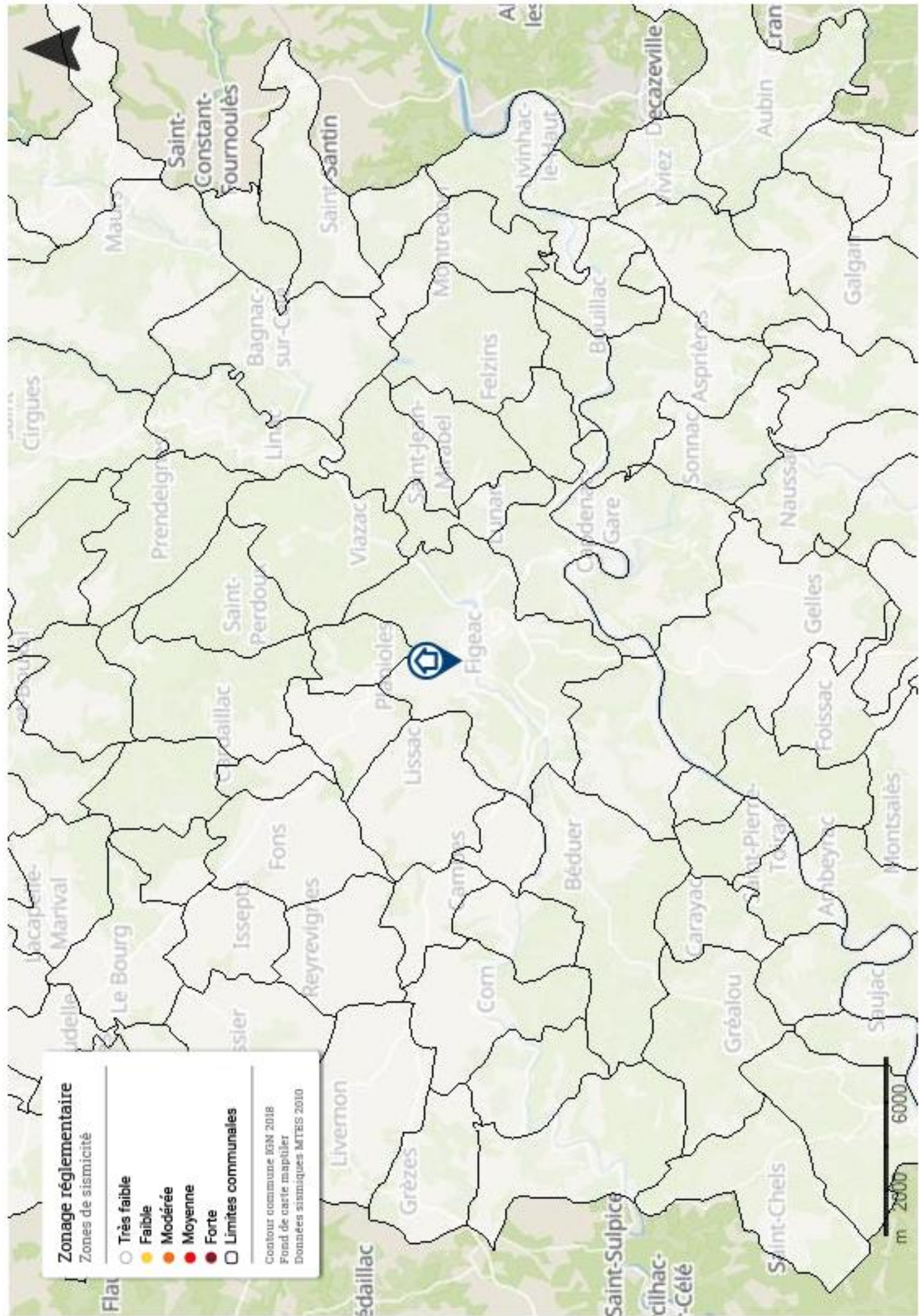

Zonage réglementaire
Zones de sismicité

- Très faible
- Faible
- Modérée
- Moyenne
- Forte
- Limites communales

Contour commune IGN 2018
Fond de carte mapitiler
Données sismiques MTEIS 2010

0 2000 6000
m

ANNEXES**ATTESTATION DE COMPETENCE****socobois**

ATTESTATION SUR L'HONNEUR

conformément à l'article R. 271-3
du Code de la Construction et de l'Habitation

Nous, Cabinet Socobois, attestons sur l'honneur :

- être en situation régulière au regard de l'article L. 271-6 du Code de la construction et de l'habitation ;
- disposer des moyens en matériel et en personnel nécessaires à l'établissement des Etats, Constats et Diagnostics composant le présent dossier.

Conformément à l'article L. 271-6 du Code de la construction et de l'habitation :

- le Cabinet Socobois a souscrit une assurance permettant de couvrir les conséquences d'un engagement de sa responsabilité en raison de ses interventions ;
- le Cabinet Socobois n'a aucun lien de nature à porter atteinte à son impartialité et à son indépendance ni avec le propriétaire ou son mandataire, ni avec une entreprise pouvant réaliser des travaux sur les ouvrages, installations ou équipements pour lesquels il lui est demandé d'établir l'un des Etats, Constats ou Diagnostics composant le présent dossier.



Le 2 janvier 2014

ATTESTATION D'ASSURANCE 2019

ALLIANZ IARD
Direction Opérations Entreprises
Case courrier 8 10 33
5C Esplanade Charles de Gaulle
33081 BORDEAUX CEDEX

ALLIANZ RESPONSABILITE CIVILE DES ENTREPRISES DE SERVICE

La société ALLIANZ IARD certifie que :

SOCOBOIS
2 AVENUE VICTOR HUGO
12000 RODEZ

Est titulaire d'une police d'assurance Responsabilité civile Activités de services N°55756556 qui a pris effet le 01/01/2016.

Ce contrat, a pour objet de :

- Satisfaire aux obligations édictées par l'ordonnance n°2005 - 655 du 8 juin 2005 et son décret d'application n°2006 - 1114 du 5 septembre 2006, codifié aux articles R212-4 et L271-4 à L271-6 du code de la construction et de l'habitation, ainsi que ses textes subséquents ;
- Garantir l'assuré contre les conséquences pécuniaires de la responsabilité civile qu'il peut encourir à l'égard des tiers du fait de ses activités professionnelles déclarées aux Dispositions Particulières à savoir :
 - ERNMT, ESRIS
 - Le constat des Risques d'exposition au plomb
 - Repérage d'amiante avant transaction, contrôle périodique amiante
 - Dossier technique amiante
 - Etat de l'installation intérieure d'électricité et de gaz
 - Présence de termites et autres insectes xylophages
 - Diagnostic Performance Energétique (DPE)
 - Mesurage Loi Carrez
 - Mesurage Loi Boutin
 - Calcul des millèmes de copropriété
 - Diagnostic Radon
 - Loi S.R.U.
 - Certificat des travaux de réhabilitation dans le neuf et l'ancien (Dispositions Robben & Borloo)
 - Etat du dispositif de sécurité des piscines
 - Certificat de logement décent
 - Etat des lieux locaux
 - Certificat aux normes de surface et d'habitabilité et Prêt à Taux Zero
 - Etat descriptif de division
 - Repérage d'amiante avant / après travaux et démolition
 - Présence de champignons lignivores
 - Repérage de plomb avant / après travaux et démolition

Le montant de la garantie Responsabilité Civile Professionnelle est de 1 300 000,00 € par sinistre et 1 500 000,00 € par année.

Le présent document, établi par ALLIANZ, est valable jusqu'au 31/12/2019 sous réserve du paiement des cotisations. Il a pour objet d'attester l'existence d'un contrat. Il ne constitue toutefois pas une présomption d'application des garanties et ne peut engager ALLIANZ au-delà des clauses, conditions et limites du contrat auquel il se réfère. Les exceptions de garantie opposables au souscripteur le sont également aux bénéficiaires de l'indemnité (résiliation, nullité, règle proportionnelle, exclusions, déchéances, ...).

Toute adjonction autre que le cachet et la signature du représentant de la Société est réputée non écrite.

Fait Bordeaux, le 04/12/2018
Pour la compagnie

Allianz Opérations Entreprises Gestion
TSA 11018
92083 LA DEFENSE CEDEX

ATTESTATION DE CERTIFICATION

BUREAU VERITAS
Certification



Certificat
Attribué à

Monsieur Jean-François LADIRAT

Bureau Veritas Certification certifie que les compétences de la personne mentionnée ci-dessus répondent aux exigences des arrêtés relatifs aux critères de certification de compétences ci-dessous pris en application des articles L271-6 et R 271.1 du Code de la Construction et de l'Habitation et relatifs aux critères de compétence des personnes physiques réalisant des dossiers de diagnostics techniques tels que définis à l'article L271-4 du code précité.

DOMAINES TECHNIQUES

	Références des arrêtés	Date de Certification originale	Validité du certificat*
Amiante sans mention	Arrêté du 25 juillet 2016 définissant les critères de certification des compétences des personnes physiques opérateurs de repérages, d'évaluation périodique de l'état de conservation des matériaux et produits contenant de l'amiante, et d'examen visuel après travaux dans les immeubles bâtis et les critères d'accréditation des organismes de certification	27/09/2018	26/09/2023
DPE sans mention	Arrêté du 16 octobre 2006 modifié définissant les critères de certification des compétences des personnes physiques réalisant le diagnostic de performance énergétique ou l'attestation de prise en compte de la réglementation thermique, et les critères d'accréditation des organismes de certification	06/03/2018	05/03/2023
DPE avec mention	Arrêté du 16 octobre 2006 modifié définissant les critères de certification des compétences des personnes physiques réalisant le diagnostic de performance énergétique ou l'attestation de prise en compte de la réglementation thermique, et les critères d'accréditation des organismes de certification	06/03/2018	05/03/2023
Electricité	Arrêté du 8 juillet 2008 modifié définissant les critères de certification des compétences des personnes physiques réalisant l'état de l'installation intérieure d'électricité et les critères d'accréditation des organismes de certification	05/12/2018	04/12/2023
Gaz	Arrêté du 6 avril 2007 modifié définissant les critères de certification des compétences des personnes physiques réalisant l'état de l'installation intérieure de gaz et les critères d'accréditation des organismes de certification	18/03/2019	17/03/2024
Plomb sans mention	Arrêté du 21 novembre 2006 modifié définissant les critères de certification des compétences des personnes physiques opérateurs des constats de risque d'exposition au plomb, des diagnostics du risque d'intoxication par le plomb des peintures ou des contrôles après travaux en présence de plomb, et les critères d'accréditation des organismes de certification	01/10/2018	30/09/2023
Termites métropole	Arrêté du 30 octobre 2006 modifié définissant les critères de certification des compétences des personnes physiques réalisant l'état relatif à la présence de termites dans le bâtiment et les critères d'accréditation des organismes de certification	27/09/2018	26/09/2023

Date : 06/02/2019

Numéro de certificat : 8076777

Jacques MATILLON, Président

* Sous réserve du respect des dispositions contractuelles et des résultats positifs des surveillances réalisées, ce certificat est valable jusqu'à : voir ci-dessus

Des informations supplémentaires concernant le périmètre de ce certificat ainsi que l'applicabilité des exigences du référentiel peuvent être obtenues en consultant l'organisme.

Pour vérifier la validité de ce certificat, vous pouvez aller sur www.bureauveritas.fr/certification-diaq

Adresse de l'organisme certificateur : Bureau Veritas Certification France
60, avenue du Général de Gaulle - Immeuble Le Guillaumet - 92046 Paris La Défense



cofrac



CERTIFICATION DE PERSONNES
ACCREDITATION N°4-0027
Liste des sites et portées disponibles sur www.cofrac.fr